This is a digital copy of a book that was preserved for generations on library shelves before it was carefully scanned by Google as part of a project to make the world's books discoverable online.

It has survived long enough for the copyright to expire and the book to enter the public domain. A public domain book is one that was never subject to copyright or whose legal copyright term has expired. Whether a book is in the public domain may vary country to country. Public domain books are our gateways to the past, representing a wealth of history, culture and knowledge that's often difficult to discover.

Marks, notations and other marginalia present in the original volume will appear in this file - a reminder of this book's long journey from the publisher to a library and finally to you.

**Usage guidelines**

Google is proud to partner with libraries to digitize public domain materials and make them widely accessible. Public domain books belong to the public and we are merely their custodians. Nevertheless, this work is expensive, so in order to keep providing this resource, we have taken steps to prevent abuse by commercial parties, including placing technical restrictions on automated querying.

We also ask that you:

+ *Make non-commercial use of the files* We designed Google Book Search for use by individuals, and we request that you use these files for personal, non-commercial purposes.

+ *Refrain from automated querying* Do not send automated queries of any sort to Google's system: If you are conducting research on machine translation, optical character recognition or other areas where access to a large amount of text is helpful, please contact us. We encourage the use of public domain materials for these purposes and may be able to help.

+ *Maintain attribution* The Google "watermark" you see on each file is essential for informing people about this project and helping them find additional materials through Google Book Search. Please do not remove it.

+ *Keep it legal* Whatever your use, remember that you are responsible for ensuring that what you are doing is legal. Do not assume that just because we believe a book is in the public domain for users in the United States, that the work is also in the public domain for users in other countries. Whether a book is still in copyright varies from country to country, and we can't offer guidance on whether any specific use of any specific book is allowed. Please do not assume that a book's appearance in Google Book Search means it can be used in any manner anywhere in the world. Copyright infringement liability can be quite severe.

**About Google Book Search**

Google's mission is to organize the world's information and to make it universally accessible and useful. Google Book Search helps readers discover the world's books while helping authors and publishers reach new audiences. You can search through the full text of this book on the web at `http://books.google.com/`

$B 73 298

Digitized by Google

BERKELEY
LIBRARY
UNIVERSITY OF
CALIFORNIA

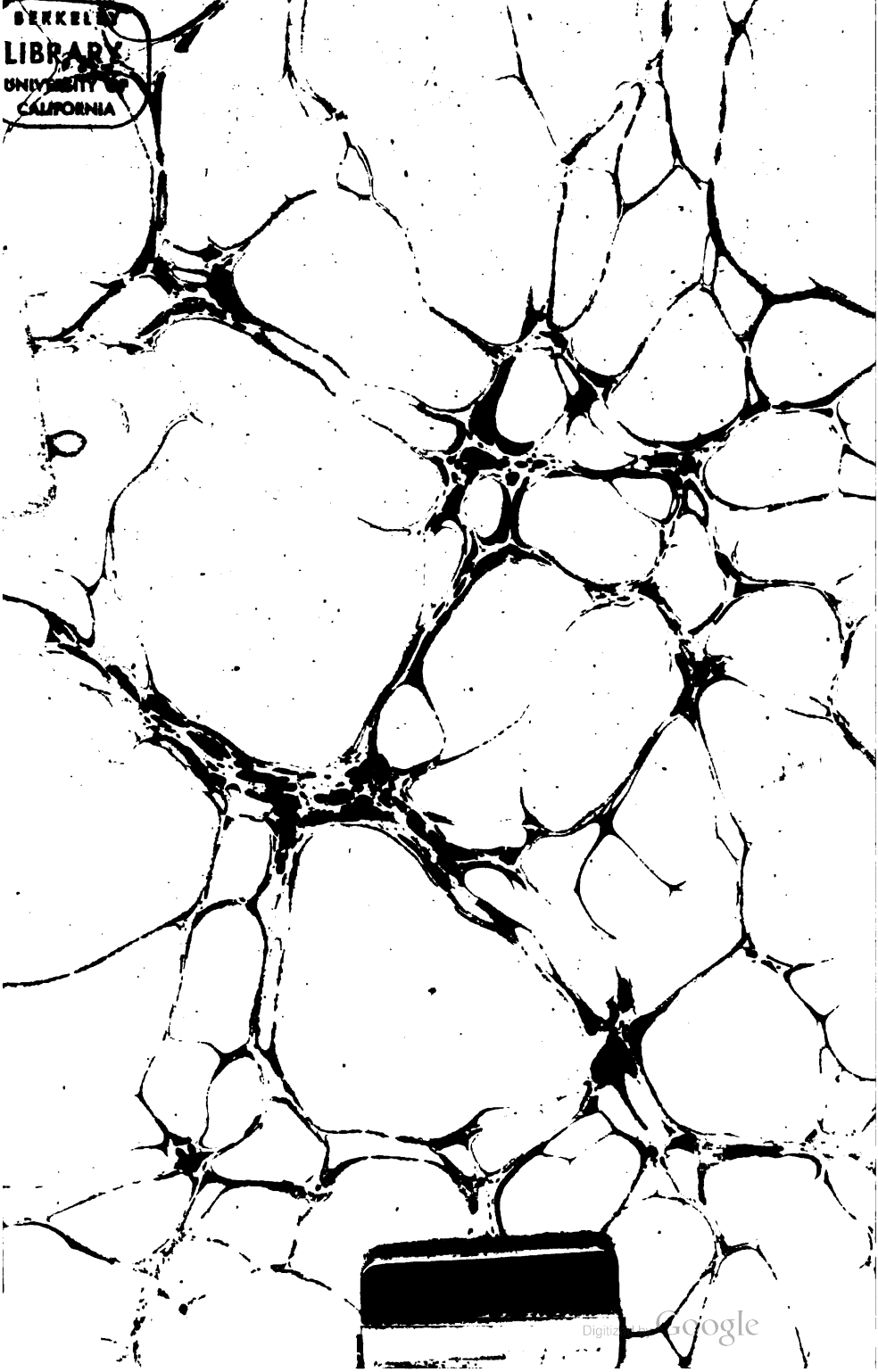

Digitized by Google

Digitized by Google

Digitized by Google

Digitized by Google

Digitized by Google

LE MONDE DES COURSES

# MŒURS ACTUELLES DU TURF

SUIVIES

## D'UN DICTIONNAIRE-ANNUAIRE

ÉDITION 1895-1896

Digitized by Google

Digitized by Google

LE MONDE DES COURSES

# MŒURS ACTUELLES DU TURF

L'ENTRAINEMENT
LES SOCIÉTÉS D'ENCOURAGEMENT
LES PROPRIÉTAIRES
LES ENTRAINEURS — LES GRANDES ÉCURIES
LA PRESSE SPORTIVE — LES GENTLEMEN-RIDERS
LES JOCKEYS — LES BOOKMAKERS — LES CENTRES D'ÉLEVAGE
LE DEMI-SANG ET LES COURSES AU TROT
JURISPRUDENCE SPORTIVE — LES PROCÈS — LES CHANDELLES
LE PARI MUTUEL
TYPES COMPLETS DE NOS HIPPODROMES, ETC.

## ÉTUDES NOUVELLES ET HISTORIQUES

SUIVIES

## D'UN DICTIONNAIRE-ANNUAIRE

DONNANT

TOUTES LES EXPRESSIONS USITÉES DANS LE MONDE DES COURSES
L'ARGOT HIPPIQUE — LES TERMES ANGLAIS
LES NOMS ET COULEURS DE TOUS LES PROPRIÉTAIRES
FONCTIONNAIRES — COMMISSAIRES — VILLES DE COURSES — CRACKS
CHEVAUX CÉLÈBRES — ÉTALONS — HARAS, ETC.
L'EXPLICATION DÉTAILLÉE DES VOCABLES SPÉCIAUX
DU SPORT ET DE L'HIPPIATRIQUE, ETC.

Par F. LAFFON
(*La Morlaye du « Petit Journal »*)

TROISIÈME ÉDITION — TIRAGE POUR L'ANNÉE 1896
*Orné de 300 Illustrations et de 2 Planches en Couleurs*

PARIS
J. ROTHSCHILD, ÉDITEUR
13, RUE DES SAINTS-PÈRES, 13
1896

Digitized by Google

LOAN STACK

TOUS DROITS RÉSERVÉS

EN FRANCE ET A L'ÉTRANGER

26-4-6. — Tours, Imp. E. Arrault et Cie.

Digitized by Google

SF335
F8L25
1896

# TABLE DES MATIÈRES

Pages.

CHAPITRE I. — Avant-Propos. — Programme du Livre. . . . . 1 à 4

CHAPITRE II. — Le Cheval de course. — L'Entraînement. — Les Débuts. — Les Essais . . . . . 5 à 19

CHAPITRE III. — Les Gagnants du Grand Prix . . . . . 20 à 23

CHAPITRE IV. — Le Marié de Saint-Christophe . . . . . 24 à 32

CHAPITRE V. — La Journée du Grand Prix. — Le Prix du Jockey-Club. — Le Prix de Diane et le Prix du Conseil municipal . . . . . 33 à 39

CHAPITRE VI. — Une Dot de jeu . . . . . 40 à 61

CHAPITRE VII. — Le Sport illégitime. — Les Vainqueurs du Grand Steeple-Chase international de Paris et de



Digitized by Google

Pages.

la Grande Course de Haies d'Auteuil, depuis leur fondation . . . . . 62 à 71

CHAPITRE VIII. — L'Origine des courses . . . . . 72 a 84

CHAPITRE IX. — Le Monde des courses en 1834. — Liste de MM. Les Membres de la Société d'Encouragement et de MM. les Souscripteurs. . . . . 85 à 93

CHAPITRE X. — Nos Grandes Sociétés. — La Société d'Encouragement. — La Société des Steeple-Chases de France. — La Societé sportive d'Encouragement. — La Société de Sport de France — Cercle de Deauville, — etc. . . . . 94 à 113

CHAPITRE XI. — Le Demi-Sang en France. — La Société d'Encouragement pour l'amélioration du cheval français de demi-sang. — Syndicat des Jockeys et des Cochers. — Courses de Paris-Vincennes et de Neuilly-Levallois. — Les Courses au trot et les Trotteurs. — Origine des Trotteurs français de demi-sang. . . 114 à 137

CHAPITRE XII. — Principales Ecuries de Trotteurs. — Les Propriétaires et les Jockeys. . . . . 138 à 146

CHAPITRE XIII. — Lois, décrets et règlements. — La Question des Paris. — Le Pari mutuel. — Les Procès . . 147 à 163

CHAPITRE XIV. — Les Lois et la Législation actuelle . . 164 à 168

CHAPITRE XV. — Un Jugement raide . . . . . 169 à 174

CHAPITRE XVI. — Le Pari mutuel et son règlement. . . 175 à 181

CHAPITRE XVII. — L'Historique d'une Ecurie. — L'Ecurie Albert Ménier. — Haras du Mandinet. . . . . 182 à 210

CHAPITRE XVIII. — Un Grand Elevage. — L'Elevage et les Haras de M. Edmond Blanc . . . . . 211 à 226

CHAPITRE XIX. — Les Eleveurs. — Eleveurs gagnants . 227 à 232

CHAPITRE XX. — Les Haras et les Etalons. — Etalons gagnants. . . . . 233 à 243

Digitized by Google

Pages.

CHAPITRE XXI. — Les Chevaux gagnants . . . . . 244 à 252

CHAPITRE XXII. — La Gamme des propriétaires. — Un Triduum. — Au Rat. — Le Propriétaire-Gentilhomme. — Le Propriétaire pratique. — Le propriétaire-Bookmaker. — Le Propriétaire bon jeune homme. — Le Propriétaire fils de famille. — Le Propriétaire jockey. — Les Sociétés de courses. — Les Proprétaires gagnants . . . . . 253 à 275

CHAPITRE XXIII. — Le Monde officiel des courses. — Commissaires. — Juges. — Starter. — Handicapeur. 276 à 280

CHAPITRE XXIV. — Entraîneurs et Jockeys. — Fred. Archer. — Les Jockeys de course plates. — Les Jockeys de courses d'obstacles . . . . . 281 à 292

CHAPITRE XXV. — Les Gentlemen-Riders. — Les Officiers. . . . . 293 à 298

CHAPITRE XXVI. — Le Monde d'écurie. — Le Head Lad et le Lad. — Le Vétérinaire . . . . . 299 à 304

CHAPITRE XXVII. — Le Tout ou Espion. — Les petits bénéfices. . . . . 305 à 308

CHAPITRE XXVIII. — Les Disparus. — Les Poules. — Les Piquets. — Les Bookmakers . . . . . 309 à 316

CHAPITRE XXIX. — Le Bookmaker en bras de chemise. — Le Bon Book. — Les chandelles . . . . . 317 à 327

CHAPITRE XXX. — Les Boutiques louches. — Les chevaux morts. — Agences clandestines du Pari mutuel. 328 à 332

CHAPITRE XXXI. — Cochers, Pisteurs et Aboyeurs. — Les Tapissières. — Cartes et crayons. — Programmes et pronostics. — John Turf. — Consolateurs et Bonneteurs . . . . . 333 à 346

CHAPITRE XXXII. — Le Public. — Au pesage. — Dans les tribunes. — Sur la pelouse . . . . . 347 à 353

CHAPITRE XXXIII. — La femme et... c'est assez. —

Digitized by Google

Pages.

Extra et Léopard. — Beau langage et noms baroques. . . . . 354 à 360

CHAPITRE XXXIV. — Le Bourgeois-Gentilhomme. — La Presse sportive . . . . . 361 à 368

CHAPITRE XXXV. — Les Héros du turf, anciens et modernes . . . . . 369 à 374

CHAPITRE. — XXXVI. — Old England . . . . . 375 à 379

DICTIONNAIRE-ANNUAIRE (1895-1896). . . . . 385 à 644

Digitized by Google

Aux Courses en 1839.

## CHAPITRE PREMIER

### AVANT-PROPOS. — PROGRAMME DU LIVRE.

CERTAINES années empruntent leur nom à l'événement célèbre qui a marqué le plus, pendant l'évolution de leurs 365 jours.

C'est ainsi que l'on dit : l'année de la comète, l'année de l'exposition ou l'année du shah de Perse.

L'année 1887 a été celle des bookmakers, comme 1889 l'année de la tour Eiffel.

Nous appellerons l'an 1891 celui des lois hippiques, et, pour finir, l'année 1896 sera celle des poursuites judiciaires et des tracasseries policières.

Rarement le monde des courses a autant remué le Monde : le conseil des ministres, le conseil municipal, la préfecture de



Digitized by Google

police et la préfecture de la Seine, les journaux et la force armée, puis encore le Sénat, la Chambre des députés, les maires et les adjoints des communes surburbaines, se sont occupés des paris aux courses, torturant la loi, les textes, les avocats et démontrant, plus que jamais, au public étonné, qu'il est toujours de mode en France de faire beaucoup de bruit pour rien.

Puisque chacun s'est ainsi occupé de ces tragédies hippiques, nous ne saurions faire une course d'attente et, pour la troisième fois, nous étudierons, à notre tour, cette atmosphère spéciale de nos hippodromes, mais en élargissant le débat, c'est-à-dire en décrivant, sous ce titre général : « Le monde des courses », tout ce qui, de près ou de loin, mène la vie sportive, s'occupe de paris, vit et disparaît dans ce terroir d'écurie.

Mais, comme il est nécessaire, avant de parler des effets, d'expliquer les causes, nous entrerons en matière, donnant dans un résumé succinct une sorte d'historique du cheval de course, prenant l'animal à ses débuts et le conduisant jusqu'au « Grand Prix de Paris », l'épreuve suprême et décisive de la carrière du cheval, épreuve dont nous parlerons aussi en narrant l'histoire du *Marié de Saint-Christophe*.

Après cette étude, nous passerons successivement en revue : nos grandes Sociétés, en accordant, pour la première fois, une place importante au cheval de demi-sang et au développement du trot et des trotteurs en France ; nous ferons ensuite l'historique complet d'une grande écurie et d'un grand élevage, sans oublier les vieilles et nouvelles lois réglementant les courses, les jeux et le pari mutuel.

Mêlant le plaisant au sévère, nous signalerons à nos lecteurs

Digitized by Google

les petits côtés du ring, les donneurs et preneurs, les parieurs et leurs chandelles, les commis; nous continuerons en décrivant l'éleveur, les haras, les propriétaires, les associations d'écurie, les trucs de l'entraînement, les directeurs de nos grandes Sociétés d'encouragement, les commissaires, les juges.

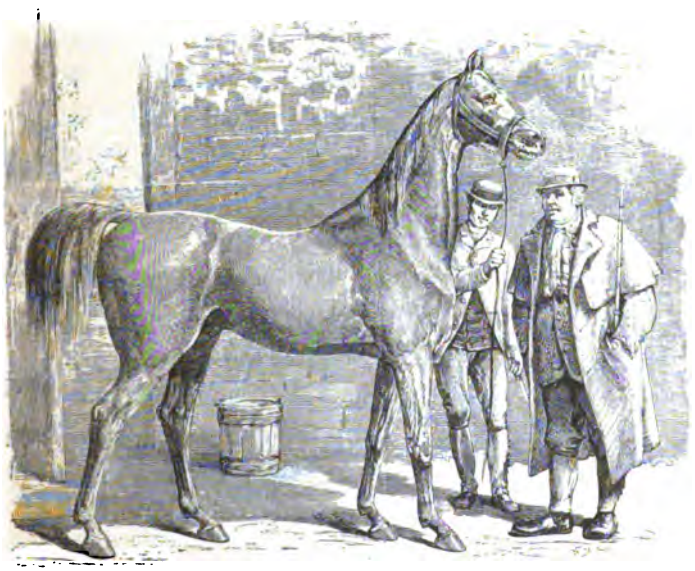

Le crack, son entraîneur et son jockey.

Les champions heureux sur le turf, les étalons célèbres, les grandes figures sportives seront aussi dessinées.

Puis nous examinerons les différentes sortes de paris, ce qui nous amènera à décrire : le starter, le handicapeur, l'entraîneur, les jockeys de plat et d'obstacles, les gentlemen-riders et les amateurs, le head-lad, le garçon d'écurie, le vétérinaire, l'espion, etc.

Digitized by Google

Les agences louches et clandestines, les procès les plus retentissants sur ce sujet, les bookmakers, l'ex-pouleur, l'ex-propriétaire de piquets, l'all-right, le vendeur de cotes, l'homme à la tombola.

Encore : le cocher de fiacre, les tapissières, les distributeurs de cartes et de programmes, le marchand de crayons, les commis ès pronostics, les crieurs de journaux spéciaux, le marchand de coco, le consolateur, le bonneteur.

Puis nous consacrerons quelques lignes à « la presse sportive », mais après avoir étudié le public sous ses différents aspects : au pesage, aux tribunes et sur la pelouse.

Gros pontes et petits parieurs; l'homme, — et la femme, cette joueuse terrible qui ne quitte la partie que lorsqu'elle a tout perdu et n'a même plus la ressource d'emprunter les quelques sous nécessaires pour payer son entrée.

Nous terminerons enfin, comme nous avons commencé, par le cheval, c'est-à-dire en rappelant brièvement les noms et les légendes des héros du turf, souvent cités et cependant peu connus.

En selle (1832).

Digitized by Google

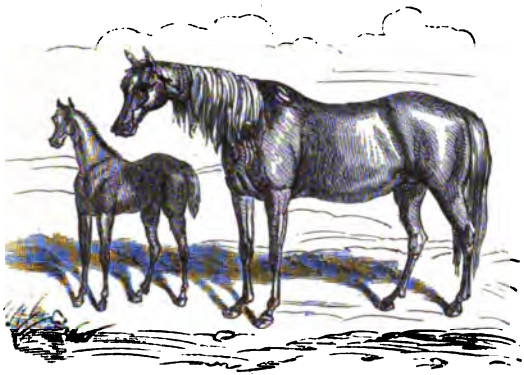

Poulinière suitée.

## CHAPITRE II

### LE CHEVAL DE COURSE. — L'ENTRAINEMENT LES DÉBUTS. — LES ESSAIS.

C'est un curieux historique à retracer, que l'historique du cheval de courses, et l'on se fait difficilement une idée des soins, des efforts et du travail nécessaires pour amener absolument, sur le terrain, un animal absolument prêt.

Nous nous efforcerons, dans cette étude succincte et générale, d'initier nos lecteurs à tous les mystères d'une écurie d'entraînement, et, pour mener à bien notre tâche, nous la diviserons en deux parties distinctes :

1° Le cheval de courses plates.

2° Le cheval d'obstacles.

Digitized by Google

Quant au personnel de l'écurie d'entraînement, nous le retrouverons plus loin.

Vous avez souvent plaint les malheureux chevaux de fiacre qui, suant, toussant, tombant, s'efforcent de traîner cahin-caha le char numéroté trop lourd pour leurs reins amaigris.

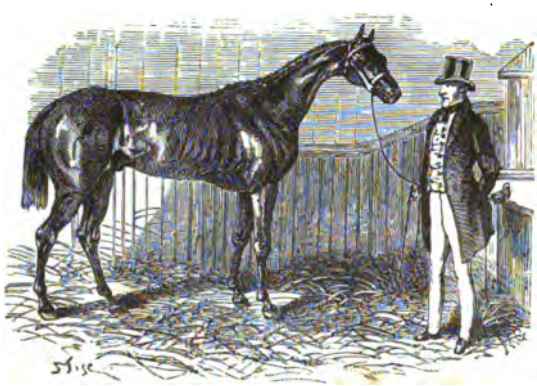

Visite à l'écurie.

Or, si le cheval de fiacre songe...

Que faire à la station à moins que l'on ne songe !

il doit considérer que son sort est enviable en comparaison du cheval de courses.

Les coups de fouet répétés, les courses prolongées, l'attente par une pluie diluvienne, ne sont rien, en effet, si vous mettez en regard les courses en cercle, les galops incessants, les médecines et les suées qui forment le lot ordinaire du cheval à l'entraînement.

Qu'est-ce donc que l'entraînement ?

Digitized by Google

L'entraînement est l'art de préparer le cheval à des travaux extraordinaires, tout à fait exceptionnels comme rapidité et comme durée. C'est la pratique raisonnée pour mettre les chevaux en condition convenable et en état de surmonter des fatigues qu'ils seraient absolument incapables de supporter s'ils n'y avaient été préparés par une éducation spéciale.

Le premier élevage, nous apprend M. Eugène Gayot, en supposant que la mère du produit ait toujours été convenablement alimentée, commence le jour de sa naissance et conduit le poulain jusqu'à l'automne de sa seconde année. Il a dû, par de bons soins et les effets d'un régime substantiel, d'une hygiène entendue, développer hâtivement ses forces, fonder cette valeur intrinsèque qui est le partage des animaux richement nourris et qu'on ne retrouve jamais, quoi qu'on fasse par la suite, chez ceux qui ont passé les premiers mois de leur vie dans la pauvreté ou dans l'insuffisance.

Tel sera donc le poulain dont le premier élevage aura été entouré de soins judicieux.

Il se montrera doux et confiant. En effet, il n'aura jamais reçu que de bons traitements. Dès avant le sevrage, coiffé d'un licol en corde, souple et léger, sur la longe duquel il aura pu, nombre de fois, marcher dans son écurie afin de se familiariser avec une résistance alors sentie sur la nuque, il aura été habitué à la privation momentanée de sa liberté, car on l'aura souvent attaché à l'auge pendant qu'il mangeait l'avoine. Il souffrira donc qu'on lui applique toute sorte de harnais sur la tête et qu'on le conduise à la main. Il sera déjà accoutumé à donner les pieds, il supportera sans ennui tous les attouchements

Digitized by Google

et toutes les caresses et ne tremblera pas devant la brosse en chiendent.

Peu à peu il apprendra ce qu'est le mors, ce que sont les rênes et la contrainte imposée par un léger enrênement; il recevra successivement la couverture, la selle, puis le cavalier.

Quand on veut entreprendre l'éducation d'un poulain de

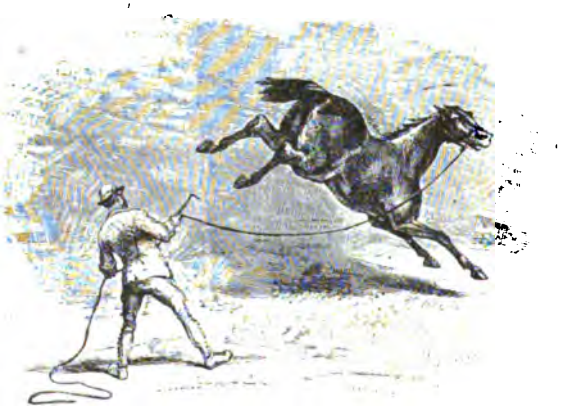

Dressage à la longe.

dix-huit mois, il faut commencer par faire tomber l'obésité du jeune âge, c'est l'ABC du dressage.

C'est alors que les premiers essais de pas, de trot, puis de galop sont donnés, au poulain, à la longe.

Et ce n'est pas une des moindres curiosités de Chantilly, de voir le matin, sur la pelouse, les lads faire trotter en cercle leurs jeunes élèves.

La longe est tout d'abord très courte; petit à petit, suivant les progrès et la docilité du poulain, elle devient plus longue.

Après avoir fait marcher, trotter et galoper le poulain à la

Digitized by Google

longe, pendant quelque temps, le dresseur l'arrête doucement en l'attirant vers lui progressivement. Une fois arrivé à portée, il le flatte, le caresse, l'encourage et le fait repartir sur l'autre main, afin de l'habituer également à marcher vers la droite et vers la gauche.

Les premières leçons doivent être très courtes, car les exercices à la longe sont très fatigants.

Quand les poulains ont été rompus à ce genre d'exercice, après quelques semaines de patience, on cherche à les habituer au cavalier.

Pour ce faire, il faut tout d'abord apprendre au jeune cheval à supporter une selle; la selle mise, il faut donner encore quelques leçons à la longe et permettre au poulain de se familiariser avec le port de cette selle et des couvertures flottantes que l'on a placées dessus.

Mais voici le premier jockey qui se prépare à monter le poulain : le moment est grave et non sans danger, et les plus grandes précautions sont nécessaires.

Pour la première fois on fera monter dans l'écurie; le head-lad tiendra la tête du poulain pendant que le jockey fera porter son poids sur l'étrier. Quand le cheval sera bien habitué à sentir ce poids, le jockey pourra placer un pied dans l'étrier en laissant l'autre à terre, et cela sans peser trop fort sur le poulain; après quelques essais, si l'animal paraît tranquille, il pourra s'élever et passer doucement la jambe droite par-dessus la selle, puis prendre position.

Le jockey devra renouveler plusieurs fois cette manœuvre en s'efforçant de ne pas effrayer le poulain; peu à peu il fera marcher le jeune cheval, l'arrêtera, le lancera, etc., etc.

Digitized by Google

Pendant tous ces exercices, le lad tiendra le poulain à la longe et de près.

Il est nécessaire de faire tout d'abord monter un jockey expérimenté ; car, généralement, à peine le jeune cheval sent-il un cavalier sur son dos, qu'il s'efforce par tous les moyens possibles de s'en débarrasser.

Le premier Cavalier.

Il rue, saute, se cabre, se dérobe et parfois cherche à mordre.

Ici la longe et le caveçon ont leur utilité ; mais il faut surtout se reposer sur le sang-froid et l'habileté du jockey.

Toujours tenu avec la plate-longe et portant son cavalier, le poulain est ensuite promené dans la prairie d'entraînement, puis on le fait galoper dans le cercle où il a été jadis exercé ; c'est là que, peu à peu, il s'habitue à supporter le bridon, la bride et qu'on lui apprend à obéir aux secousses du mors.

Quand le poulain est accoutumé à tous les attirails de son nouveau métier ; quand il supporte volontiers son cavalier et

Digitized by Google

ne s'effraye plus des objets extérieurs, le jockey abandonne l'animal à son lad.

Le lad prend possession de la bête et la monte à ses sorties ; les premiers jours, un stable-boy tient la plate-longe, mais on arrive à supprimer cette marque de tutelle; lad et poulain sont livrés à eux-mêmes.

C'est alors que, sous la surveillance du head-lad, montant un cheval sage, les poulains de deux ans sortent pour s'exercer les membres tous les matins.

La Promenade.

Les chevaux marchent en file indienne ; en tête se trouve le *leader*, ou cheval-maître d'école, qui règle le pas, le trot et le galop, et permet à l'entraîneur de poser les premiers jalons qui le fixeront sur la valeur relative de ses élèves.

La pelouse de Chantilly est ainsi sillonnée de raies tracées par les files de chevaux qui, tous les matins, viennent à l'exercice et travaillent sous l'œil attentif des propriétaires et de quelques rares curieux.

Donc, nous sommes au mois de juin, le poulain galope, le propriétaire le voit déjà gagner le prix du Jockey-Club, et l'entraîneur, supputant le *pedigree* de son élève et se rappelant les

Digitized by Google

hauts faits des père et mère, se demande s'il ne tient pas le vainqueur du Grand Prix.

Mais le Grand Prix est encore loin !

Le poulain paraîtra-t-il sur le turf à deux ans, ou sera-t-il réservé pour les courses de trois ans ?

Grave question !

« Tout à fait bien »

Le propriétaire, pressé de montrer son produit au public, et l'entraîneur, fier de son élève, se décident pour faire débuter le poulain à deux ans ; la saison de Caen est proche ; dans trois mois le cheval doit être prêt.

Alors commence l'entraînement sérieux.

Seul, en liberté dans son écurie, le cheval est soumis à un régime spécial.

Le foin le plus fin et le plus sec, l'avoine la plus lourde et la plus délicate, la meilleure paille, les féveroles choisies, l'eau la plus claire sont réservés à notre poulain.

Digitized by Google

Dans sa box spacieuse et tranquille, le lad entretient une propreté méticuleuse; la litière est abondante, et la porte toujours fermée à clef.

Le cheval à l'entraînement n'a pas à redouter les morsures de l'étrille ; on le panse délicatement avec la brosse et des bouchons de foin mouillé.

Le lad nettoie ses yeux, sa bouche et ses naseaux avec une fine éponge, peigne avec soin sa crinière, lui masse les jambes avec la paume de la main, lui cure les pieds et enfin le laisse propre, reposé et gaillard. Ce pansage a lieu trois fois par jour, et quelquefois les massages sont plus souvent répétés.

Les premiers exercices ne sont que de longues promenades, puis viennent progressivement quelques temps de galop ; enfin, si le cheval ne se fatigue pas, les galops deviennent plus longs et sont répétés chaque jour.

Lors des galops, ce n'est plus le lad, mais le jockey qui monte le cheval, car il faut apprendre à ce dernier à bien galoper, c'est-à-dire à courir au ras du sol et en couvrant la plus grande étendue de terrain à chaque bond.

Le poulain qui dans son galop s'enlève peu de terre et fait de puissantes emjambées est dit avoir fait une « belle action ».

Après plusieurs solides galops, il s'agit de débarrasser les muscles du cheval de leur trop-plein de graisse ; rien n'agit mieux qu'une purgation.

Généralement, chaque écurie possède un homme spécial, particulièrement habile pour faire avaler aux chevaux la pilule d'aloès, la mission ne laissant pas que d'être délicate.

Voici comment la chose se passe :

Le pseudo-médecin sort une moitié de gant de sa poche et

Digitized by Google

se recouvre gravement la paume de la main droite, puis il prend une sorte de cartouche en papier contenant la purgation et place cette cartouche entre le médium et l'annulaire de sa main mi-gantée; ceci fait, aidé par le head-lad, il prend de la main gauche la langue du cheval, la tire au dehors et, plongeant vivement sa main droite dans le gosier du cheval, laisse la cartouche médicinale bien avant dans l'œsophage.

La Purge.

Le poulain en purgation est toujours chaudement vêtu et garde l'écurie le reste de la journée. Une bonne médecine rafraîchit le cheval et lui permet de mieux supporter les fatigues répétées de l'entraînement.

Si les galops et les purgations ne suffisent pas, on est obligé de donner au cheval entraîné quelques fortes *suées*.

Certains entraîneurs ont abandonné ce procédé; il est encore en usage dans de grandes écuries et mérite d'être cité.

Avant de donner la *suée* à un cheval de deux ans, l'entraîneur s'assure d'abord de la quantité de chair qui alourdit sa

Digitized by Google

bête ; l'examen se fait en passant la main sur l'encolure, sur le jarret, sur les épaules, les hanches et les flancs.

Le matin de la *suée*, on ne fatigue pas le cheval, et on lui permet de boire un peu plus que de coutume; puis, vers le milieu de la journée, on le couvre du nombre de *suaires* ou camails nécessaires, et on le mène sur le terrain d'exercice.

Le cheval est d'abord promené au pas par le lad, qui lui donne de temps à autre un léger galop ; alors le jokey paraît, s'assure que les couvertures sont bien placées, enfourche le poulain et le lance au galop pendant 4,000 ou 5,000 mètres.

Aussitôt la *suée* reçue, le cheval est ramené à l'écurie ; on lui ajoute encore des couvertures, puis le lad enveloppe ses membres avec de la flanelle.

Après un quart d'heure de transpiration, on découvre le cheval avec précaution, on gratte son poil au moyen de couteaux de bois, pour faire tomber la sueur, on l'éponge et le sèche avec des serviettes.

Ces premiers soins effectués, l'entraîneur fait donner un vigoureux pansage au poulain : on lui lave les yeux, les naseaux, la bouche et les oreilles avec de l'eau fraîche et vinaigrée ; on lui bassine les pieds à l'eau chaude, on lui graisse les sabots et, après une courte promenade, on le laisse se reposer tranquillement dans sa box sur une épaisse litière.

Le lendemain, l'entraîneur vient juger des effets de la suée et voit si le cheval supporte bien ce genre d'entraînement.

Mais le cheval est engagé dans le *prix du Premier Pas;* le propriétaire et l'entraîneur ont en lui toute confiance; il faut activer le travail et amener le poulain à point pour les premiers jours d'août; les galops succèdent aux galops, et le

Digitized by Google

futur triomphateur part enfin pour la Normandie, accompagné de son lad et du propriétaire ; il est « tout à fait bien ».

Toute l'écurie est en émoi ; c'est la première journée de Caen, un lad est en vigie au bureau du télégraphe à Chantilly ; l'entraîneur est anxieux...

Avant le départ.

Un cri se fait entendre, chacun se précipite, l'entraîneur arrache le papier bleu des mains du lad et lit palpitant :

Caen, 6 août 189...

« N... est arrivé second d'un nez dans le prix du Premier « Pas, il aurait dû gagner ; à demain les détails, douze par- « tants...

« X... »

Second d'un nez ! L'écurie méfiante ayant joué le cheval placé, tout est à la joie. Ce soir on arrosera de porter, de brandy et de gin la demi-victoire du crack.

Digitized by Google

Mais le propriétaire est revenu, et l'entraîneur a de longues conférences avec le jockey qui a monté le poulain à Caen.

Le jockey affirme que le poulain peut rendre cinq livres à son vainqueur ; il a eu un mauvais départ, a été serré dans le peloton, etc., etc.

Bref, le cheval a du fond, de la vitesse et, dans les cin-

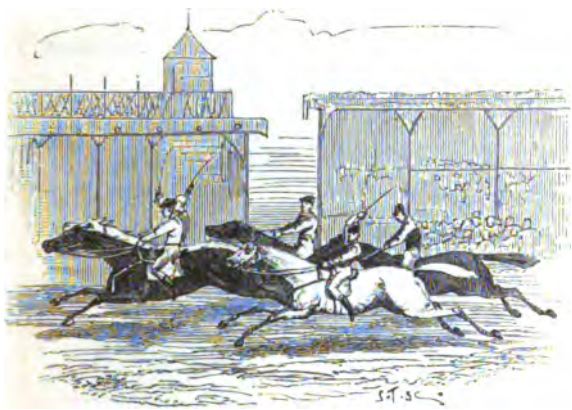

Une Fin de course.

quante derniers mètres, a répondu avec beaucoup de cœur ; ses foulées sont puissantes, et il est arrivé sans un poil mouillé.

Renseigné par son jockey et après un sérieux examen de son élève, l'entraîneur s'en va trouver le propriétaire.

L'écurie possède une ligne suffisante ; inutile de fatiguer le cheval, on ne le fera plus courir à deux ans, mieux vaut le réserver pour les grandes épreuves de trois ans.

Le cheval est alors arrêté dans son travail et ne paraîtra pas à l'automne sur les pistes de Longchamp.



Digitized by Google

Mais le cheval n'en a pas fini avec l'entraînement ; les courses de trois ans sont sévères, les concurrents sérieux, les engagements nombreux, et telles et telles écuries se vantent de posséder un crack imbattable.

Dès la fin de janvier, les suées, les médications, les cataplasmes aux sabots, les galops et les exercices recommencent : plus d'arrêt, plus de repos.

Le Cataplasme.

L'entraîneur ne dort plus, le head-lad est sur les dents, et tous les stable-boys sont fourbus.

Les galops préparatoires se succèdent ; les distances parcourues sont plus longues, l'allure devient de plus en plus rapide.

L'entraîneur a fait le plus secrètement possible des essais avec ses meilleurs quatre ans ; le jeune cheval les a battus, il est prêt.

Demain se court le Prix de Guiche : le poulain montrera toutes ses qualités.

Digitized by Google

Et c'est ainsi qu'un cheval arrive à gagner le Derby ; on voit au prix de quels soins et de quel travail !

Mais, quand il ne gagne rien, les efforts, les soins et le travail ont été les mêmes.

Les essais furent souvent extraordinaires, car tel poulain qui « mange tout » dans les allées d'entraînement est incapable de suivre le train dans une épreuve publique !

Voilà pourquoi tant de propriétaires sont chauves, tant d'entraîneurs poussifs et tant de jockeys mis à pied !

Mais laissons ces vaincus, et pour le moment ne nous occupons que des grands triomphateurs.

Après la Course.

Digitized by Google

Calme et confiant.

## CHAPITRE III

### LES GAGNANTS DU GRAND PRIX

Bien des chevaux ne résistent pas à l'entraînement et claquent avec la fin des épreuves ; heureux quand ils sont encore bons à courir dans les prix à réclamer.

Mais si le cheval résiste, si le cours de ses succès continue, si, gagnant la « Grande poule des produits », il emporte encore de haute lutte le prix du Jockey-Club, le voilà classé comme le premier cheval français de l'année. Il ne lui reste plus à conquérir que sa dernière palme, la plus difficile il est vrai, celle du « Grand Prix de Paris ».

Digitized by Google

Car là notre cheval aura comme rivaux les premiers chevaux de l'élevage étranger.

L'Angleterre, l'Amérique, la Russie, l'Autriche, envoient leurs meilleures bêtes disputer cette grande épreuve internationale qui classe le vainqueur premier entre les premiers.

Aussi la lutte est-elle chaude et les victoires terriblement disputées entre les divers pays d'élevage.

Jusqu'à cette année, voici quels ont été les gagnants :

1863. *The Ranger*, par *Voltigeur*, anglais, à M. Savile, monté par Goater.
1864. *Vermout*, par *The Nabob*, français, à M. Delamarre, monté par Kitchener.
1865. *Gladiateur*, par *Monarque*, français, au comte de Lagrange, monté par Grimshaw.
1866. *Ceylon*, par *Idle-Boy*, anglais, au duc de Beaufort, monté par Cannon.
1867. *Fervacques*, par *Underhand*, français, à M. de Montgomery, monté par Fordham.
1868. *The Earle*, par *Y-Melbourne*, anglais, au marquis d'Hastings, monté par Fordham.
1869. *Glaneur*, par *Buckthorn*, français, à M. Lupin, monté par Kitchener.
1870. *Sornette*, par *Right*, français, au major Fridolin, monté par C. Pratt.
1871. (Pas couru.)
1872. *Cremorne*, par *Parmesan*, anglais, à M. Savile, monté par Maidment.
1873. *Boïard*, par *Vermout*, français, à M. Delamarre, monté par Carver.
1874. *Trent*, par *Broomielaw*, anglais, à M. Marshall, monté par Cannon.
1875. *Salvator*, par *Dollar*, français, à M. Lupin, monté par Wheeler.
1876. *Kisber*, par *Buccaneer*, hongrois, à M. Baltazzi, monté par Maidment.

Digitized by Google

1877. *Saint-Christophe*, par *Mortemer*, français, au comte de Lagrange, monté par Hudson.

1878. *Thurio*, par *Tibthorpe* ou *Cremorne*, russe, au prince Soltykoff, monté par Cannon.

1879. *Nubienne*, par *Ruy-Blas*, français, à M. Edmond Blanc, monté par Hudson.

1880. *Robert the Devil*, par *Bertram*, anglais, à M. Brewer, monté par Rossiter.

1881. *Foxhall*, par *King-Alfonso*, américain, à M. J.-R. Keane, monté par Fordham.

1882. *Bruce*, par *See-Saw*, anglais, à M. Rymill, monté par F. Archer.

1883. *Frontin*, par *George-Frédérick*, français, au duc de Castries, monté par Cannon.

1884. *Little-Duck*, par *See-Saw*, français, au duc de Castries, monté par Cannon.

1885. *Paradox*, par *Sterling*, anglais, à M. Brodrick-Cloetes, monté par F. Archer.

1886. *Minting*, par *Lord Lyon*, anglais, à M. R.-C. Vyner, monté par F. Archer.

1887. *Ténébreuse*, par *Mourle* ou *Saxifrage*, français, à M. Paul Aumont, monté par Woodburn.

1888. *Stuart*, par *Le Destrier*, français, à M. P. Donon, monté par T. Lane.

1889. *Vasistas*, par *Idus*, français, à M. Delamarre, monté par Rolfe.

1890. *Fitz-Roya*, par *Atlantic*, français, au baron de Schickler, monté par T. Lane.

1891. *Clamart*, par *Saumur*, français, à M. Edmond Blanc, monté par T. Lane.

1892. *Rueil*, par *Energy*, français, à M. Edmond Blanc, monté par T. Lane.

1893. *Ragotsky*, par *Perplexe*, français, au baron de Schickler, monté par T. Lane.

1894. *Dolma-Baghtché*, par *Krakatoa*, français, au baron de Schickler, monté par Dodge.

Digitized by Google

1895. *Andrée,* par *Retreat,* français, à M. Edmond Blanc, monté par Barlen.

Trente-deux GRANDS PRIX ont été courus à Paris depuis la création de l'épreuve en 1863.

Les champions français ont été vingt fois triomphateurs et les étrangers seulement douze fois.

Depuis dix ans nous gardons la timbale...

Un Garçon et son Cheval.

Digitized by Google

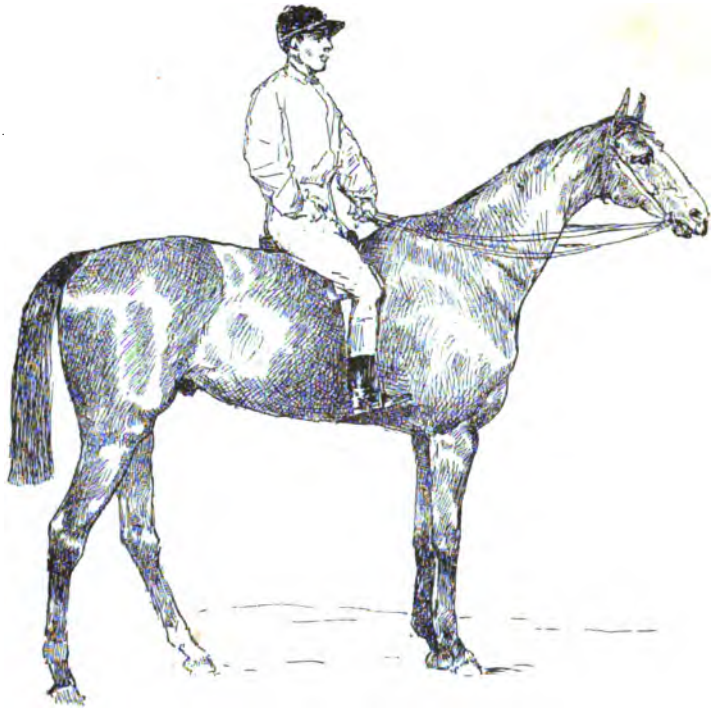

Attendant les autres.

## CHAPITRE IV

### LE MARIÉ DE SAINT-CHRISTOPHE

GÉNÉRALEMENT le Grand Prix est enlevé par un grand cheval, c'est-à-dire par un cheval dont les performances sont bien établies et dont la ligne est connue de tous.

A de rares exceptions près, c'est le meilleur cheval qui gagne ce prix ; cependant on a vu à plusieurs reprises cette épreuve

Digitized by Google

Digitized by Google

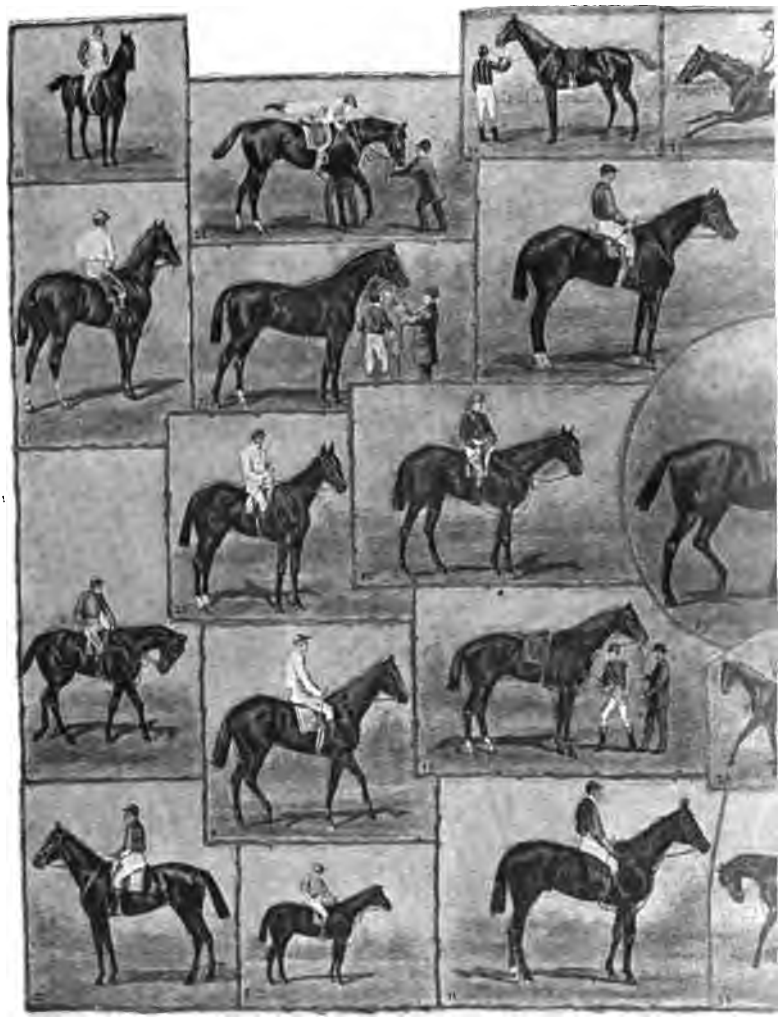

LES GAGNANTS DU GRAN

1. The Ranger. — 2. Vermout. — 3. Gladiateur. — 4. Ceylon. — 5. Fe
— 10. Crémorne. — 11. Boiard. — 12. Trent. — 13. Salvator. -
18. Robert-the-Devil. — 19. Foxhall. — 20. Bruce. — 21. Frontin.
25. Stuart. — 27. Vasistas. — 28. Fitz-Roya.— 29. Clamart. — 30.

Digitized by Google

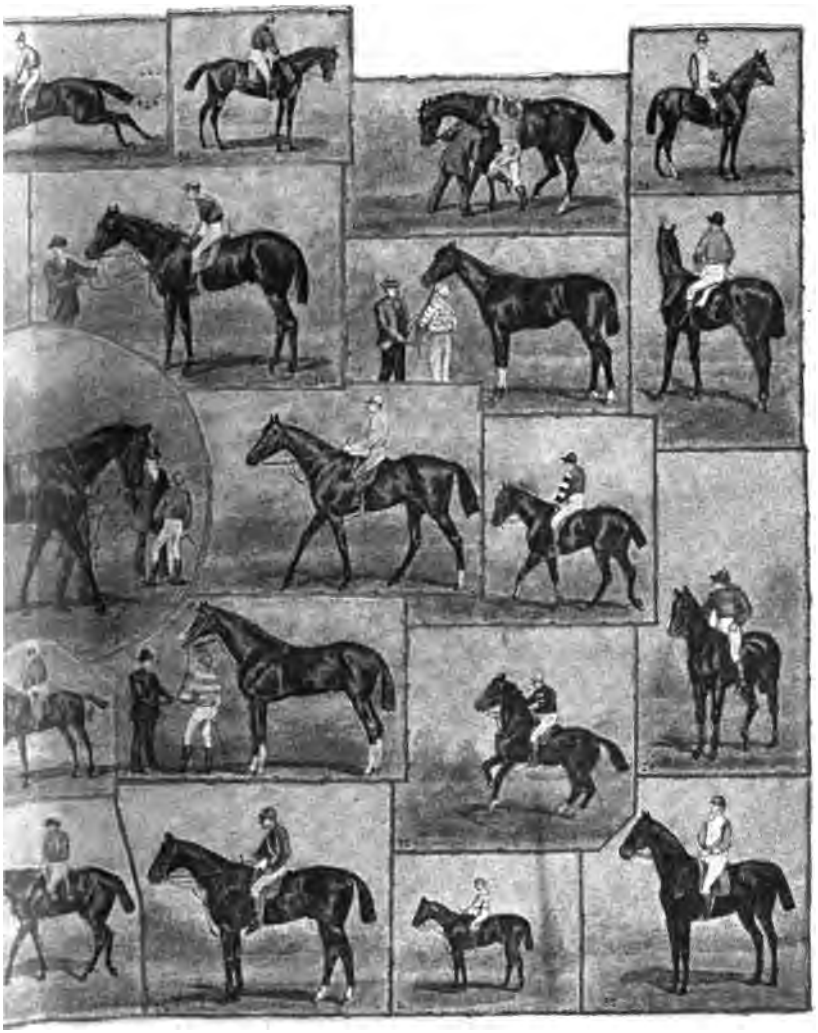

ND PRIX DE PARIS (1863-1895)

ervacques. — 6. The Earl. — 7. Glaneur. — 8. Sornette. — 9. (Pas couru).
. — 14. Kisber. — 15. Saint-Christophe. — 16. Thurio. — 17. Nubienne. —
n. — 22. Little-Duck. — 23. Paradox. — 24. Minting. — 25. Ténébreuse. —
. Rueil. — 31. Ragotsky. — 32. Dolma-Baghtché. — 33. Andrée.

Digitized by Google

Digitized by Google

revenir à des outsiders, et l'exemple le plus frappant est la victoire de *Saint-Christophe*, qui fut cause, entre autres, que mon ami Jean put épouser la femme qu'il aimait.

Voici en deux mots cette histoire sportive, la seule peut-être où la Providence ait choisi pour arriver à ses fins l'intermédiaire d'un bookmaker.

C'était le samedi 9 juin 1877, vers les dix heures du soir, Paris semblait agité par quelque fièvre insolite.

Sur les grands boulevards, les promeneurs se retournaient pour regarder passer des figures inconnues. Boulevard des Italiens, surtout, entre les rues de Choiseul et de la Michodière, des bandes d'étrangers, hauts en couleur, dont les faces rubicondes encadrées de favoris roux, et les « complets » à carreaux voyants indiquaient suffisamment l'origine britannique, arpentaient le trottoir à grands pas, criant et gesticulant avec ce sans-gêne qui est un des traits caractéristiques de la vieille Angleterre.

Nous étions à la veille du Grand Prix de Paris.

Or, selon l'usage, tout ce que le Royaume-Uni comptait de propriétaires, d'entraîneurs, de bookmakers, de jockeys, voire de pickpockets inoccupés, tout s'était abattu sur la grande ville pour soutirer quelque argent à ces maudits mangeurs de grenouilles qui osaient conserver un léger espoir, alors que des chevaux anglais, les « cracks », voulaient bien se déranger et passaient le détroit pour venir se mesurer avec les poulains français. Au milieu de cette foule houleuse, de ces cris et de ces appels, seul, assis sur un banc, la tête entre ses mains, un jeune homme semblait ignorer tout ce bruit et se perdre dans quelque sombre méditation.

Digitized by Google

Les « paris contre » de l'Angleterre, et les « paris pour » de la France se croisaient au-dessus de lui sans qu'il semblât rien entendre. Tout à coup une phrase lui fit lever la tête :

« Vous en voulez pour 6,000 francs ?

— Oui, 6,000 pour gagner 4,000.

— De *Jongleur*.

— C'est fait.

— Six mille francs ! fit notre jeune homme en parlant tout haut et comme répondant à sa propre pensée ; six mille francs, et dire qu'avec cette somme je pourrais épouser Blanche !

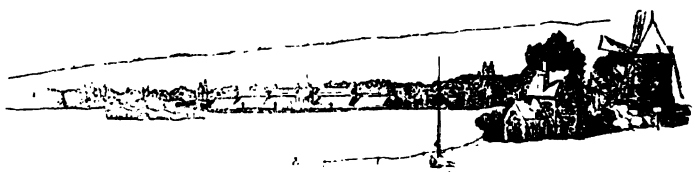

Le Moulin de Longchamp.

Six mille francs..., allons, il faut en finir ; mais, auparavant, je veux aller consulter l'oncle Pierre ; il sera toujours temps de prendre une dernière résolution s'il ne me donne pas un bon conseil. »

Et notre inconnu partit d'un pas rapide en jetant un coup d'œil d'envie sur le partisan de *Jongleur*.

Un quart d'heure après, la porte d'un modeste appartement de l'avenue de Clichy s'ouvrait au coup de sonnette du jeune homme et un petit vieillard paraissait sur le seuil.

« Bonjour, oncle Pierre.

— Tiens, c'est mon galopin de neveu ; entre, garçon...

Digitized by Google

— Oh ! mon oncle, si vous saviez...

— Je sais que nous serions mieux en dedans pour causer ; entre vite, à mon âge on craint les courants d'air. »

Et l'oncle Pierre fit entrer son neveu dans une petite salle à manger méticuleusement propre, le fit asseoir, lui versa du cidre et, choquant son verre contre le sien, lui dit en souriant :

« Encore ton amour qui te trotte par la tête ; sur ma foi, tu en deviendras fou...

— Oh ! mon oncle, ne vous moquez pas de moi ; oui, je suis fou, et il ne me reste plus qu'à mourir ; on m'a repoussé...

— Qui t'a repoussé... Blanche ?

— Oh ! non ; Blanche m'aime, je le sais ; c'est son père, M. Létang ; il ne veut point me donner sa fille si je n'ai pas au moins six mille francs...

— Six mille francs !...

— Oui, mon oncle.

— Et tu n'as pas le premier sou...

— Non, mon oncle ; cependant je gagne ma vie honnêtement, je n'ai pas de dettes... mais le père ne veut rien entendre : il donne dix mille francs à sa fille, et il veut un gendre qui apporte quelque chose de son côté !

— C'est trop juste...

— Oui, mais six mille francs !

— Et tu es venu me demander cette grosse somme ?

— Hélas ! mon cher oncle, je sais bien que vous ne l'avez pas, sans cela vous me l'auriez déjà donnée ; non, je suis venu chercher un conseil.

Digitized by Google

— Un conseil ?

— Oui, je verrai après.

— Eh bien ! écoute, c'est peut-être la fortune qui t'envoie ici ; tu n'as jamais été aux courses, tu n'as jamais joué ?...

— Non, mon oncle.

— Malheureux en amour, heureux au jeu ; le proverbe aura peut-être encore une fois raison ; écoute-moi bien.

— Allez, allez, mon oncle !...

— Donc ce soir, avant dîner, je remontais la rue d'Amsterdam, quand je trouvai, sur le pas de la porte d'une taverne anglaise, un portefeuille qui me parut gonflé de billets de banque...

Mû par un sentiment d'honnêteté, j'entrai dans cette taverne, où je trouvai quatre ou cinq jeunes gens buvant une sorte de liqueur noire, du « stout », paraît-il, et je demandai si l'un n'avait pas perdu son portefeuille.

Tous cherchèrent dans leurs poches et un petit rabougri à figure d'albinos s'écria tremblant :

« C'est moa ! »

Mais je n'avais pas grande confiance et je ne rendis le portefeuille qu'après une description minutieuse ; le petit rabougri le saisit avec empressement, l'ouvrit, et, comme je l'avais supposé, il était bourré de billets de banque.

« Merci, sir, ceci est pour vous... »

Il m'appelait *sœur* et me tendait un billet de banque anglais ; je refusai...

« Aoh ! prenez ces cinq livres ! »

Je refusai avec plus d'énergie ; alors les quatre camarades du petit rabougri m'entourèrent, me forcèrent à m'asseoir et à

Digitized by Google

prendre un verre de « stout », boisson détestable du reste.

Ils baragouinaient en anglais, et je ne comprenais rien ; c'étaient, paraît-il, de grands jockeys français.

Avant de partir, mon obligé me prit à part, et, me donnant une carte que voici, me dit à peu près ces mots :

« Vous êtes un honnête Français, Monsieur, et je veux payer ma dette; voici une carte de pesage pour demain, allez au Grand Prix et jouez le favori du comte de Lagrange, c'est de l'argent sûr ; prenez-le à la plus belle cote possible... vous verrez. Adieu, sir, *all right!...* »

— Eh bien ! comprends-tu, mon neveu ?

— Non, mon oncle.

— Eh bien ! voici ma carte de pesage et un billet de cent francs, toutes mes économies ; va demain au Grand Prix, joue le cheval du comte de Lagrange; la belle cote, n'oublie pas la belle cote, et, si le proverbe est vrai, tu reviendras riche. »

Le lendemain, dimanche 10 juin 1877, vers les trois heures et demie, notre héros, sa carte pendue à la boutonnière de l'habit, serrant fiévreusement son billet de cent francs dans la main, se promenait, ahuri, dans le pesage, à Longchamp.

Il écoutait, sans y rien comprendre, les appels des bookmakers, et considérait leurs listes, n'osant pas avancer.

« Je parie contre *Jongleur !*

— Qui veut *Verneuil* à cinq !

— 8 contre 1 *Stracchino* !

— 66 contre 1 *Saint-Christophe*, à 12 placé ! »

Le temps pressait, et le cœur battait bien fort à notre amou-

Digitized by Google

reux ; enfin, il s'approcha d'un jeune homme porteur d'une bonne figure, et, timidement :

« Monsieur, pourriez-vous me dire quels sont les chevaux du comte de Lagrange qui courent dans le Grand Prix ?

— *Verneuil* et *Saint-Christophe.*

— Pardon, Monsieur, quel est celui qui a la plus belle cote ?

— *Saint-Christophe,* parbleu ; venez, voyez, il est là, à 66 contre 1... »

C'était alors l'âge d'or de la cote et des piquets !

Sans comprendre grand'chose, mais fidèle exécuteur des conseils de son oncle, notre héros s'approcha du bookmaker désigné, et, bravement :

« Donnez-moi pour cent francs de *Saint-Christophe...* »

Le bookmaker hésita un instant, regarda la tête du preneur et donna le ticket en criant :

« *Saint-Christophe* « five louis for three hundred and thirty, » c'est-à-dire « cent francs pour 6,600 ! »

Mais le starter a baissé son drapeau ; *Charivari II* s'élance en tête, il est suivi à deux longueurs par *Jongleur, Verneuil, Dark-Blue, Stracchino* et *Saint-Christophe...*

Notre héros regarde sans y rien comprendre, mais il est interpellé par son voisin...

« Qu'est-ce que vous avez, Monsieur ?

— Le favori du comte de Lagrange !

— *Verneuil ?*

— Non, *Saint-Christophe !*

— Comment, *Saint-Christophe ?* Mais c'est *Verneuil* le favori : il est à 4 contre 1, et *Saint-Christophe* part à 60 contre 1 !

Digitized by Google

— *Saint-Christophe* n'avait donc pas la plus belle cote ?

— Si, mais la plus belle cote est toujours au plus mauvais cheval ; *Saint-Christophe* est là pour faire le jeu, il n'arrivera jamais ; le favori était à petite cote !... »

Notre amoureux tomba affaissé sur son banc : il s'était trompé ; c'en était fait de ses espérances et de son mariage... Adieu l'oncle Pierre... Adieu Blanche... Il ne lui restait plus qu'à mourir...

Le Dernier Tournant.

Tout à coup il tressaille, des vociférations se font entendre : « *Saint-Christophe*, *Saint-Christophe*, oui ! *Saint-Christophe* tout seul !!! »

Et quoi ! *Saint-Christophe* a donc gagné ? Notre amoureux saute comme un fou sur le gazon ; il court, il se précipite...

Oui, *Saint-Christophe* a gagné, battant, lui, l'inconnu, les grands chevaux de l'année.

*All right !*

Digitized by Google

Et le bookmaker compte tranquillement 6,700 francs à notre amoureux éperdu.

C'est la fortune, c'est Blanche!

Deux heures après, notre héros cassait la sonnette de l'oncle et jetait sur la table une liasse de billets de banque...

« Tu as gagné tout cela aux courses ?

— Oui, mon oncle!

— En suivant mes conseils ?

— Non, mon oncle, en faisant tout le contraire, j'ai confondu le favori et la belle cote!

— Oh ! les amoureux !

— Allons vite, mon oncle, courons de suite chez le père de Blanche... »

Un mois après, l'oncle Pierre, étalant fièrement sur son gilet noir une grosse chaîne de montre, cadeau de son neveu, conduisait, comme premier témoin, M^lle^ Blanche Létang, qui épousait l'heureux parieur.

J'ai revu, dix ans après, les jeunes mariés; ils se préparaient à faire le pèlerinage annuel du Grand Prix; à leurs côtés sautait, en riant, un bel enfant, leur fils, répondant au nom de Christophe : c'était un galopin qui courait à faire croire qu'il possédait quelques-unes des qualités de son pseudo-parrain.

Le Canter (1832).

Digitized by Google

## CHAPITRE V

### LA JOURNÉE DU GRAND PRIX. — LE PRIX DU JOCKEY-CLUB. — LE PRIX DE DIANE ET LE PRIX DU CONSEIL MUNICIPAL.

Mais il convient de donner ici un léger aperçu de cette « Journée du Grand Prix de Paris » et de noter, heure par heure, si vous voulez, les sensations de la population parisienne.

Car « Tout Paris » assiste au *Grand Prix*.

A voir la quantité de boîtes à robes et de cartons à chapeaux qui sil-

L'Avenue des Champs-Élysées le Jour du Grand Prix.



Digitized by Google

lonnent les rues, la veille de cette grosse épreuve, on peut affirmer sans crainte qu'un joli corps d'armée féminin se met sous les armes pour ce Grand Prix. Couturières, modistes, fleuristes, gantières, ainsi mobilisées, entassent leurs cartons sur les fiacres, petits Pélions sur de gracieux Ossas, et les garçons de magasin, aux casquettes dorées, encombrent toutes les plates-formes des omnibus.

Fera-t-il beau pour le Grand Prix ?

Combien de minois, chiffonnés par une nuit inquiète, se sont levés dès l'aube pour soulever les lourds rideaux de la chambre à coucher, jeter un coup d'œil sur les pavés et interroger le ciel! Or le ciel est douteux : il y a bien du bleu par-ci par-là ; mais il y a aussi de vilains nuages gris flottant bas.

Toc-toc ? et la grande aiguille du baromètre vous répond : « Incertain ».

Cruelle énigme, quelle toilette choisir ?

A dix heures, le soleil ne s'est pas encore décidé à prendre la tête et le doute subsiste. Vers onze heures les nuages semblent enfin avoir pris une décision et le chemin de la Normandie. Nous partirons cependant avec un parapluie pour prendre position sur le champ de bataille et étudier le terrain avant la lutte suprême.

Notre matinée ne sera point perdue ; notons nos impressions :

Dès l'aube, le terrain de Longchamp a été livré aux arroseurs qui, pour combattre le soleil, s'annonçant bien, décidément, inondent les pistes, la pelouse, les gazons, les cailloux des diverses enceintes, de nappes d'eau incessantes.

Paraissent ensuite les jardiniers et les balayeurs qui ratissent

Digitized by Google

toutes les allées et font la chasse aux bouts de papiers et de cigares. Des gardiens, en tenue sombre, les surveillent, sanglés déjà dans l'uniforme et pas tendres pour leurs équipes.

Dès neuf heures, je vois arriver le jeune et aimable secrétaire de la Société d'encouragement, M. Callou, bientôt suivi du bataillon des inspecteurs, contrôleurs et pointeurs.

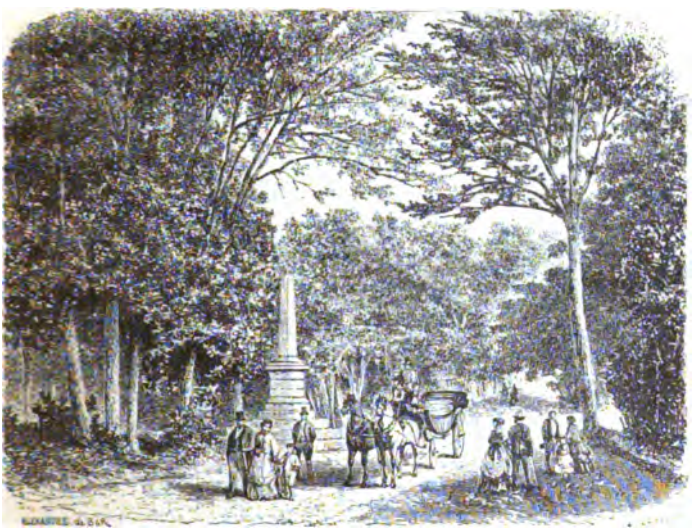

La Pyramide du Bois.

M. Callou court vérifier les tourniquets des portes d'entrée, distribue ses paquets de cartes de pesage et de pavillon, — que de malheureux il a faits la veille, — place ses auxiliaires à leurs postes respectifs et recourt comme un autre Hippomène.

Dix heures sonnent. Une masse noire et gaie s'avance vers les guichets. Ce sont les dix-sept cents employés du pari mutuel, mobilisés pour la circonstance. Leur grand chef, le

Digitized by Google

professeur Macqueron, les devance et fait l'appel. Pas un ne manque. Tout homme gagnant 20 francs en moyenne, c'est une paie de 34,000 francs qui sera faite dans la soirée. Chaque mutuelliste, l'appel fini, se rend à sa baraque, vérifie ses appareils et classe ses billets. A midi, chacun devra prendre ses fonctions.

L'Officier de Paix Roudil, chargé du service des voitures.

Onze heures. Autre masse noire, moins gaie celle-là et marchant comme un seul homme. Ce sont les brigades de réserve des gardiens de la paix, conduites par les officiers de paix Grillières, que je surprends à chantonner :

Ton destin, belle rose...

et Busigny, *quærens quem devoret*. Sur la place, le tombeur des cochers, le galant officier de paix Roudil, place ses hommes aux différents débouchés du bois. En voilà qui vont s'amuser, tout à l'heure !

Voici le commissaire de police de Boulogne, l'élégant M. Berthelot, et son modeste contingent. Les grosses légumes de la préfecture ne sont pas encore arrivées.

Mais le pesage s'anime. C'est un bataillon d'infanterie qui met une note gaie dans le paysage. Encore, un escadron de gardes républicains dont les casques reluisent comme des

Digitized by Google

étoiles polaires. Les cavaliers s'épongent violemment au : Rompez les rangs.

Midi. Nos excellents télégraphistes de l'hippodrome, sous la direction de l'habile M. Chitry, gagnent leurs bureaux et font marcher les morses et les hughes qui brûleront les fils dans quelques instants.

Les marchands de coco, de crayons, de cigares, de tuyaux,

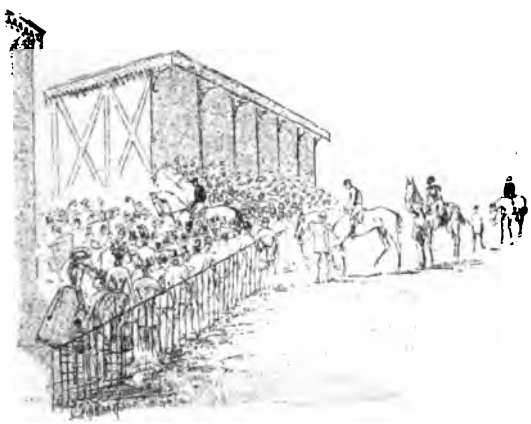

La Sortie sur la Piste.

s'installent sur la pelouse, que les fiacres envahissent déjà de tous côtés à la fois, pour s'approcher du disque.

Dirigeons-nous vers le buffet, — c'est excusable, — et saluons en passant les trois commissaires de la Société, MM. de Kergorlay, de Gontaut-Biron et de Berteux, qui jettent le dernier coup d'œil, inspectant, tels jadis Napoléon, Lannes et Oudinot, le futur champ de bataille où se décidera le sort des destinées hippiques de la France et de l'Angleterre.

Bien peu le gagnent ce « Grand Prix » ; aussi, afin de con-

Digitized by Google

tenter tout le monde, j'indiquerai pour clôturer cette histoire de journée, les gagnants — depuis 1866 seulement — des deux autres grosses épreuves de l'année : le *Prix du Jockey-Club* et le *Prix de Diane :*

PRIX DU JOCKEY-CLUB

1866, *Florentin ;* 1867, *Patricien ;* 1868, *Suzerain ;* 1869,

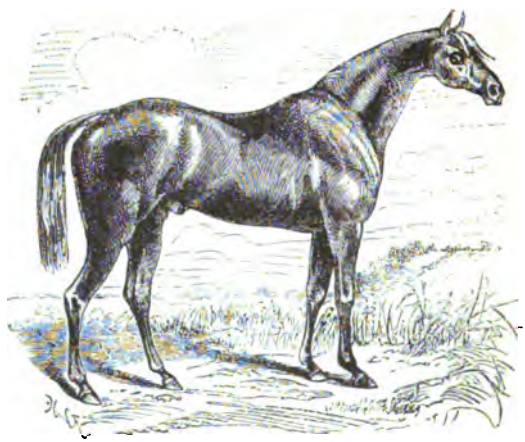

*Consul.*

*Consul ;* 1870, *Bigarreau ;* 1872, *Revigny ;* 1873, *Boïard ;* 1874, *Saltarelle ;* 1875, *Salvator ;* 1876, *Kilt ;* 1877, *Jongleur ;* 1878, *Insulaire ;* 1879, *Zut ;* 1880, *Beauminet ;* 1881, *Albion ;* 1882, *Saint-James* et *Dandin ;* 1883, *Frontin,* 1884, *Little-Duck :* 1885, *Reluisant ;* 1886, *Sycomore* et *Upas ;* 1887, *Monarque ;* 1888, *Stuart ;* 1889, *Clover ;* 1890, *Heaume ;* 1891, *Ermak ;* 1892, *Chêne-Royal ;* 1893, *Ragotsky ;* 1894, *Gospodar ;* 1895, *Omnium II.*

Digitized by Google

PRIX DE DIANE

1866, *Victorieuse;* 1867, *Jeune-Première;* 1868, *Jenny:* 1869, *Péripétie;* 1870, *Sornette;* 1872, *Little-Agnès;* 1873, *Campêche;* 1874, *Destinée;* 1875, *Tyrolienne;* 1876, *Mondaine;* 1877, *La Jonchère;* 1878, *Brie;* 1879, *Nubienne;* 1880, *Versigny;* 1881, *Serpolette II;* 1882, *Mademoiselle-de-Senlis;* 1883, *Verte-Bonne;* 1884, *Frégate;* 1885, *Barberine:* 1886, *Presta;* 1887, *Bavarde;* 1888, *Solange;* 1889, *Crinière;* 1890, *Wandora;* 1891, *Primrose;* 1892, *Annita:* 1893, *Praline;* 1894, *Brisk;* 1895, *Kasbah.*

Et ajoutons, pour être complets, les trois vainqueurs du *Prix du Conseil municipal* depuis sa fondation :

1893, *Callistrate*, par *Cambyse*, français, à M. A. Abeille (E. Watkins).

1894, *Best-Man*, par *Ormonde* ou *Melton*, anglais, à M. Wallace Johnston (F. Webb).

1895, *Omnium II*, par *Upas*, français, à M. E. de Saint-Alary (E. Rolfe).

Ce prix, de création toute récente, porte déjà le nom populaire de « Grand Prix de Paris d'automne ».

Préfère attendre...

Digitized by Google

Le Moulin de Longchamp (1863).

## CHAPITRE VI

### UNE DOT DE JEU

AVANT d'entamer les théories graves, je donnerai, pour en finir avec le « Grand Prix de Paris », un pendant à l'histoire du *Marié de Saint-Christophe* : *Une dot de jeu*..., récit tout aussi véridique que le premier.

J'ai changé les noms, car mes héros existent, et je les ai vus tout récemment encore, assistant, sur l'hippodrome de Nice, à la victoire d'Antraguet.

Voici donc, — oh ! ma jeunesse ! — cette DOT DE JEU, souvenirs des *Grand Prix* de 1863 et de 1864, époque heureuse où je connaissais seulement le tirage des pavés dans la forêt de Fon-

Digitized by Google

tainebleau et des péniches sur la Seine; ignorant totalement le tirage à cinq et celui des chevaux.

Mais je commence :

Jean-Benoît-Claude Pernicieu, — Pernicieu sans *x*, comme il le disait avec un certain orgueil, — était né le 15 janvier 1823 à Vincennes, rue de l'Hôtel-de-Ville, et avait épousé, le 1er juin 1844, dame Léocadie-Maria-Clotilde Durand, native de Fontenay-aux-Roses.

Marie-Marguerite-Louise, née le 6 décembre 1845, était l'unique fruit de cette union légitime.

Claude Pernicieu, depuis l'époque de son mariage, remplissait les modestes et peu lucratives fonctions de teneur de livres chez un petit fabricant de sièges du Faubourg-Saint-Antoine.

Clotilde Pernicieu était couturière, et leur fille unique, Louise, passait pour la plus habile dentellière qui se pût trouver de Reuilly à Saint-Maur-les-Fossés.

Le papa et la maman Pernicieu adoraient leur fille, et l'humble teneur de livres avait toute sa vie poursuivi ce but :

Constituer à sa Louise une dot qui lui permît de choisir son mari et de s'établir avec quelques sous.

Le rêve de Pernicieu était honorable entre tous, et la somme qu'il s'était fixée bien minime — 1,200 francs ; — il voulait douze cents francs pour donner à sa fille le jour où elle partirait de la maison paternelle au bras de son époux.

Or Louise aimait un de ses cousins, compagnon menuisier. A la demande en mariage, déjà faite par ce dernier, Mme Pernicieu avait dit oui, et M. Pernicieu s'était montré tout aussi affirmatif, en donnant toutefois comme date : le jour où les 1,200 francs rêvés seraient là, dans son armoire, en

Digitized by Google

beaux louis d'or et tout prêts à être donnés à sa fille avec la bénédiction d'usage.

Inébranlable dans sa résolution, le brave homme avait réalisé des prodiges d'économie pour ne pas faire perdre patience aux amoureux : supprimant jusqu'à ses trois sous de tabac quotidiens, seul luxe qu'il se permît depuis longtemps.

Douze cents francs ! ce n'est pas une somme évidemment, mais, quand il faut les économiser sur un traitement de 125 francs par mois, la chose est plus difficile qu'on ne croit.

Pernicieu avait mis treize ans à gagner ainsi petit à petit la dot de sa fille. Bientôt la somme serait complète, il l'avait laissé entendre à sa femme : la mère avait confié ce secret à sa fille, et la jeune Louise l'avait dit en rougissant à son fiancé... Bref, le moment était proche, et chaque jour les intéressés attendaient, anxieux, l'annonce de la bonne nouvelle..

On était au 30 mai 1863.

Ce jour-là, Pernicieu vint à la maison de meilleure heure que de coutume ; sa figure était joyeuse, si joyeuse, que sa fille lui sauta au cou et l'embrassa en disant :

« Eh bien ! papa, c'est fini ?...

— Ma foi oui, c'est fini ; j'ai là dans ma poche les douze cents francs plus que complets, j'ai fait avertir ton prétendu par un apprenti, et ce soir nous dînerons tous en famille : le dîner des fiançailles... — Maman, fit l'heureux homme en se tournant vers sa femme, tu nous feras bien une petite sucrerie ; c'est jour de fête aujourd'hui, il faut mettre les petits plats dans les grands.

— Tu auras un gâteau de riz comme tu les aimes, mon brave *Glaude*, — jamais M^me^ Pernicieu n'avait pu prononcer

Digitized by Google

Claude, — un bon gâteau de riz avec des confitures : tu l'as bien mérité. »

Et de fait, oui, Pernicieu l'avait bien mérité.

Modèle d'exactitude et de bonne conduite, il n'avait pas, en cherchant à atteindre son but, fait une seule dépense inutile.

Depuis le jour où il avait mis sa première pièce dans ce qu'il appelait le « bas de laine de sa fille », il s'était refusé tout plaisir, toute distraction, considérant qu'un sou dépensé mal à propos serait un vol fait au trésor de sa Louise ; et répétant que, plus il se privait, plus les économies s'arrondissaient, et plutôt sa fille serait heureuse.

Et cette vie exemplaire, il l'avait menée pendant treize ans, encouragé et soutenu par sa femme, sans jamais une heure de défaillance, sans un soupir de regret.

Donc, sur le coup de huit heures, la table modeste de la famille Pernicieu était au complet.

Mme Pernicieu, après avoir mystérieusement quitté la table, venait de paraître dans l'encadrement de la porte, soulevant avec respect le fameux gâteau de riz. Pour ne pas se trouver en reste avec sa femme, le papa était sorti à son tour et revenait, plus fier qu'Artaban, muni d'une couple de bouteilles dont les cachets de couleur voyante forcèrent l'attention des convives.

« Nopces et festins ! s'écria le prétendu, moi aussi j'avais ménagé ma surprise. »

Et, ce disant, il tendit à sa fiancée une jolie bague dont le chaton de lapis-lazuli était entouré de perles fines.

Devant l'émotion générale, Pernicieu, ayant rempli les verres, se leva et, après avoir porté la santé de sa ménagère, annonça qu'il avait un petit boniment à faire.

Digitized by Google

« Écoutez, les enfants :

Depuis le mois de février de cette année, le patron s'est abonné à une nouvelle feuille quotidienne, pas politique pour un liard ; il me la prête tous les jours, et je lis avec intérêt ses nouvelles fort amusantes et des romans qui me donnent la chair de poule.

Cette feuille récemment créée s'appelle le *Petit Journal.*

— Je le connais, fit la jeune fille, on m'a permis d'y lire un feuilleton d'Etienne Enault : *Bergeronnette*, c'était si gentil...

— Moi aussi, répliqua le prétendu, je lis ce journal, il y a surtout des articles de Hérald...

— Eh bien ! reprit Pernicieu, le *Petit Journal* annonce que demain dimanche, 31 mai, sera disputé, sur l'hippodrome de Longchamp, le fameux *Grand Prix de Paris* dont tout le monde parle au faubourg depuis quinze jours. Pensez donc un prix qui se montera à 120 ou 130,000, et qu'un cheval gagnera en quelques secondes de galop : un prix qui mettra les Français et les Anglais en présence, ce sera magnifique.

— Mais pourquoi nous racontes-tu tout cela ? fit maman Pernicieu.

— Pourquoi ? Parce que moi, Jean-Benoit-Claude, je vous offre demain le Grand Prix de Paris... ce sera ma première grosse dépense depuis bien longtemps.

Préparons-nous donc, et demain à midi en route pour le bois de Boulogne ! »

Dire si Pernicieu fut acclamé est inutile, aussi n'est-il pas besoin d'apprendre que le lendemain matin tout le monde était, bien avant midi, prêt à partir pour le Grand Prix.

Digitized by Google

On se mit en marche, et vers deux heures moins le quart la caravane atteignit l'hippodrome de Longchamp.

Qui n'a pas vu Longchamp un jour de Grand Prix n'a rien vu.

De tous côtés, par les mille routes conduisant à l'hippodrome, arrivait une foule compacte et pressée.

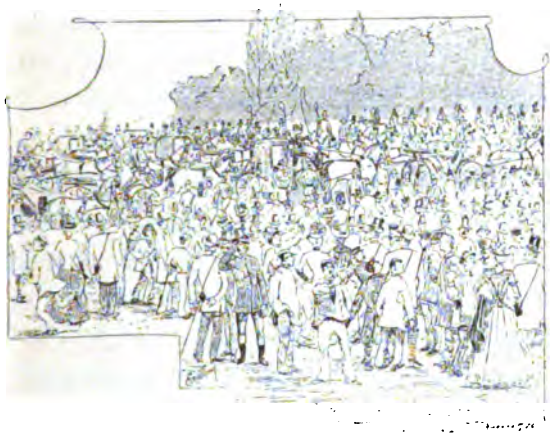

L'Entrée aux Courses.

Les fiacres, en longues files bigarrées, déposaient leurs voyageurs à toutes les portes ; les mail-coaches attelés à quatre sonnaient leurs cornes pour écarter les piétons ; les tapissières bondées, tirées par des rosses poussives, se succédaient sans interruption ; les landaus, les cabriolets, les omnibus passaient et s'accrochaient, au milieu des cris d'une multitude venue pour s'amuser et profitant de toutes les occasions.

Vendeurs de programmes et crieurs de journaux s'époumonnaient à offrir leur marchandise, la sonnette du coco et le

Digitized by Google

glapissement « à la fraîche, qui veut boire », se mêlaient aux offres de « galette toute chaude ».

Et, surmontant jusqu'aux appels furieux des cochers, le soprano aigu du « Voilà l'plaisir, Mesdames, voilà l'plaisir ! » vous arrivait accompagné de son bruit de crécelle.

Les Pernicieu, tout d'abord ahuris, bousculés, écrasés au milieu de cette masse impatiente, prirent bientôt du champ, puis, serrant les coudes et fonçant vers une entrée voisine, suivirent les curieux entassés qui, pénétrant par vingt portes sur le champ de courses, semblaient s'allonger en longs serpents noirs sur le gazon vert de l'hippodrome.

Certes, le goût des courses n'était pas, en 1863, développé chez nous comme il l'est aujourd'hui, mais n'oubliez pas que c'était le premier Grand Prix et que pour la première fois le public parisien était appelé à assister à une lutte de chevaux anglais contre les champions français.

Mais la cloche a sonné, annonçant l'ouverture de la réunion.

Nos amis, ballottés à l'aventure, ne se sont même pas doutés que la première course avait eu lieu ; mal placés, poussés par les uns, étourdis par les autres, ils se sont réfugiés non loin du carré où les bookmakers ont installé leurs piquets.

Cette installation, ce manège, ce va-et-vient de parieurs, ces appels et ces offres sonores ne laissent pas d'intriguer maman Pernicieu qui veut savoir.

Elle s'inquiète, elle s'informe jusqu'au bookmaker le plus proche, interroge son voisin qui vient de toucher le gagnant à une grosse cote ; puis, tout émue, rouge d'émotion et de fièvre, elle se tourne d'une pièce vers son mari.

« Si tu jouais, Claude? »

Digitized by Google

Claude eût reçu un coup de fusil dans les jambes qu'il n'eût pas tressauté plus violemment.

« Comment! si je jouais... où, comment?

— Mais, comme tout le monde : là, à ces gens qui sont près des piquets; tu gagnerais, j'en suis sûre, et une grosse somme; ce monsieur qui est là, devant nous, vient de recevoir deux cents francs pour vingt francs qu'il avait risqués.

— Mais je n'ai pas d'argent pour jouer, et je n'oserai jamais.

— Mais si, Claude, tu as de l'argent, tu ne te rappelles pas que tu avais oublié de serrer ton portefeuille; il est là, dans ta redingote... Vois ta poche de côté.

— C'est vrai, dit Pernicieu, mais cet argent n'est plus à moi, c'est la dot de Louise.

— Eh bien! c'est Louise qui profitera de l'argent gagné. »

... Mais déjà Claude était convaincu : sa femme, qui venait ainsi, inconsciemment, de se révéler joueuse, lui avait comme entr'ouvert un monde nouveau.

C'était l'ivraie jetée à pleines mains dans la bonne terre.

Pernicieu sentait son pouls battre plus vite, une fièvre inconnue le brûlait, et il éprouvait des sensations inconnues jusqu'alors.

Curieux phénomène physiologique, cet homme né évidemment avec tous les instincts du joueur, mais qui, pendant toute sa vie, n'avait jamais eu aucune tentation à subir, aucun choc à repousser et qui, n'ayant jamais été mis à l'épreuve, s'ignorait lui-même, se trouvait tout à coup comme envahi par un sentiment nouveau, poussé par une force irrésistible.

Telle une rencontre fortuite d'où jaillit l'étincelle suffit à

Digitized by Google

faire sauter tout un magasin de poudre, telle la parole imprudente d'une femme exaltée avait éveillé cette passion qui jusqu'alors était restée latente dans cet être paisible.

Mais déjà Claude n'avait plus besoin d'être excité par sa femme, il avait saisi son portefeuille bourré, pour la première fois, de billets de banque; l'argent lui brûlait les doigts, il

L'Ancien Paddock de Longchamp (1864).

avait tout oublié : et sa vie entière consacrée au travail, et la dot de sa fille, et ces efforts incessants, cette lutte de treize années contre la misère, cette économie de tous les jours qui lui avait permis de réunir sou par sou cet argent qu'il sentait frémir sous sa main.

Lui qui n'avait pas touché une carte de sa vie, qui n'était peut-être jamais entré dans un café, qui, la veille, ignorait l'existence des courses, et, joueur inné, n'avait jamais joué, il

Digitized by Google

roulait, emporté dans ce vertige enivrant du jeu, vertige qui ne compte plus ses victimes.

Non, sa femme n'avait plus à le pousser ; eût-elle même voulu l'arrêter que la chose lui eût été impossible.

Comme anéanti pendant un moment, étourdi par l'enchevêtrement de ses idées, Claude resta d'abord immobile, l'œil sans regard, les pommettes rouges, le corps secoué par un frisson nerveux, puis il s'élança droit devant lui, dans la foule, en criant :

« Oui..., je vais jouer. »

Mais sa femme le suivait, elle le rejoignit bientôt.

« Qu'est-ce que tu vas jouer dans le *Grand Prix*, mon bon Glaude ?

— Je ne sais pas, je vais m'informer, mais pour sûr je ne mettrai pas mon argent sur un carcan anglais.

— Non, non, il faut jouer les chevaux français, d'abord c'est un français qui est certain d'arriver.

— Qui te l'a dit ?

— Eh ! ce monsieur de tout à l'heure ; il m'a glissé dans le tuyau de l'oreille : Si vous jouez dans le Grand Prix, pontez ferme sur *La Toucques;* j'ai vu hier chez mon coiffeur le cousin du bottier de Dayle, le premier jockey de M. de Montgomery, qui m'a dit tenir de son cousin l'affirmation que Dayle gagnerait les mains basses avec *La Toucques*, battant tous les chevaux anglais.

— Eh !... mais, n'est-ce pas ton voisin, là-bas, ce monsieur, qui marque son programme ?

— Si, si..., attends-moi, Glaude, je vais encore lui demander ce qu'il faut faire, c'est un homme s'y connaissant bien. »



Digitized by Google

Mme Pernicieu partit en courant, échangea quelques phrases rapides avec son ex-voisin et revint triomphante.

« Eh bien ? fit Claude de loin...

— Plus bas... on nous écoute ; il m'a dit : *La Toucques* « sûr », mettez une maison dessus.

— Comment une maison !

— Oui, une grosse somme.

— Combien ?

— Allons voir les cotes auparavant. »

Et, délaissant complètement leur fille et son fiancé, qui, eux, songeaient à tout autre chose qu'au Grand Prix de Paris, Pernicieu et sa femme s'enfoncèrent au milieu de l'allée réservée aux bookmakers.

« Qui veut *Lord Clifden* ?

— Deux et demi *La Toucques !*

— Huit contre un, *The Ranger* et *Saccharometer* !

— A trente contre un, les outsiders, qui veut une grosse cote : *Donnybroock*, *The Orphan*, *Grande-Dame*... au choix ! »

« Tiens ! fit Mme Pernicieu, voilà *La Toucques* marquée à 3/1.

— Qu'est-ce que cela veut dire ?

— Oh ! je me suis fait expliquer ; cela signifie que, si *La Toucques* gagne, on te rendra ta mise et trois fois autant.

— Combien faut-il risquer ?

— Vingt francs !

— Cinquante... puisque c'est « sûr ».

— Ma foi, risquons le tout pour le tout, mets cent francs ; c'est comme qui dirait « une maison » pour nous autres.

Digitized by Google

— Allons pour cent francs : avec le bénéfice je payerai à Louise une belle chaîne de cou. »

Mais déjà les chevaux défilent devant les tribunes, et vont se ranger près du starter.

Le drapeau s'abaisse... ils partent... Quelques secondes sont à peine écoulées que déjà des cris se font entendre :

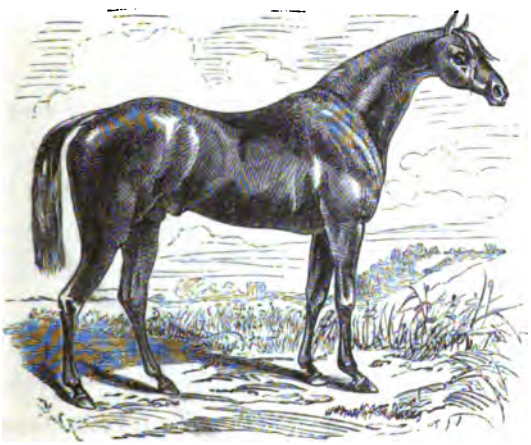

*Lord Clifden.*

« *Lord Clifden* a le meilleur.

— *La Toucques* passe.

— *Saccharometer* vient en dehors.

— *Clifden* a la cravache.

— *La Toucques* est roulée. »

Puis une clameur immense :

« *The Ranger... The Ranger*, oui. »

*The Ranger*... tout seul !...

*The Ranger* venait de gagner le premier Grand Prix de Paris.

Digitized by Google

Pâles, immobiles, le visage mouillé d'une sueur âcre, les époux Pernicieu se sont comme affaissés près de la barrière.

Enfin Pernicieu fait un effort, et la voix rauque :

« Eh bien, et ce cheval « sûr », cette *Toucques;* ah ! si je m'étais écouté, j'avaie envie de jouer *The Ranger*, ce nom me tirait l'œil ; j'aurais maintenant mille francs de plus dans ma poche. »

Mais déjà Mme Pernicieu a pris son parti.

« Écoute, mon bon Glaude, pardonne-moi un moment de folie; j'ai été abasourdie, comme grise en voyant tous ces gens crier et jouer ; j'ai voulu, je ne sais pourquoi, faire comme eux, et j'ai eu le tort de te pousser à jouer... Maintenant le jeu me fait peur, ce n'est pas notre affaire... Nous avons perdu cent francs... C'est une leçon qui nous coûte cher, trop cher... mais tenons-nous-en là, et ce sera encore bon marché.

— N'empêche que la dot de Louise est entamée.

— Eh bien, nous la referons, ce ne sera pas long... le temps que les bans soient publiés.

— Non, le jeu m'a pris cet argent, le jeu doit me le rendre; laisse-moi, je sens que je gagnerai.

— Glaude, prends garde à toi.

— N'aie pas peur, va rejoindre les enfants, tu me gênerais.

— Pernicieu, pense à ta fille.

— Oui, oui, va ; on affiche déjà les chevaux. »

Et Pernicieu se sauva en courant.

Ce fut à grand'peine que la pauvre femme put retrouver ses enfants à travers la foule compacte et houleuse qui s'agitait sur la pelouse ; cependant elle y parvint après bien des efforts, et,

Digitized by Google

sans plus tarder, avouant sa faute première, les mit au courant de ce qui se passait.

On jugea inutile de courir après Pernicieu, et chacun attendit dans une anxiété facile à comprendre la fin de la réunion ; la femme craignant pour son mari, les deux fiancés redoutant une catastrophe qui retarderait encore leur bonheur. Enfin la dernière course est finie, le monde commence à diminuer, et la foule s'échappe par les cent portes qui lui sont ouvertes.

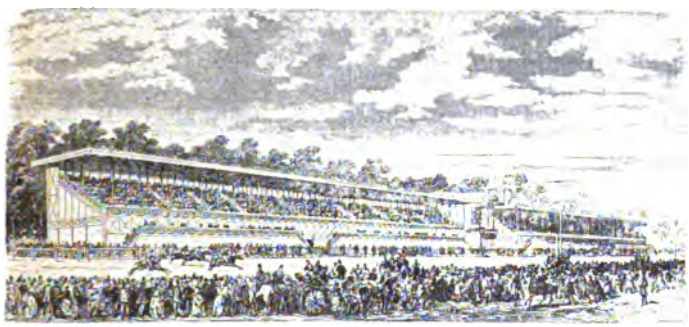

Les Tribunes du Bois.

Pernicieu ne paraît pas encore.

Les voitures prennent la file, les bookmakers ferment leurs livres et bouclent leurs sacoches... la vaste enceinte de l'hippodrome se dégarnit petit à petit... Mais voici Pernicieu.

Il est rouge, il titube... Pour la première fois de sa vie, le malheureux aurait-il bu ?

Les siens s'avancent vers lui, et M^me^ Pernicieu, prenant le bras de son mari, l'entraîne, sans qu'une parole soit échangée ; tristes et douloureusement affectés, Louise et son fiancé suivent à quelque distance.

Digitized by Google

On arrive au bois de Boulogne et personne n'a osé rompre ce silence mortel; enfin Mme Pernicieu, n'y tenant plus, se penche vers son mari:

« Eh bien, Glaude, tu n'a pas voulu m'écouter, tu as encore perdu?

— Oui!

— Une grosse somme?

— Oui.

— Mais combien, mon pauvre ami?

— Cinq cents francs.

— Oh! le malheureux, et tu as bu pour t'étourdir.

— Non, j'ai bu pour oublier que c'était toi, toi, qui m'avais mis dans la tête cette idée du jeu, cette idée qui n'en veut plus sortir et qui me pousse malgré moi.

— Mais, Glaude, tu sais bien...

— Tais-toi, ce qui est fait est fait. »

Le retour à Vincennes fut triste: ce n'était plus la joyeuse promenade du matin; c'était comme la fin d'un beau rêve se changeant en cauchemar.

A la porte de sa maison, Louise serra la main de son fiancé lui disant ce seul mot:

« Toujours, n'est-ce pas?

— Toujours, quoi qu'il puisse arriver: demain ou dans un an. »

Les deux amoureux avaient en effet besoin de courage, et les épreuves ne faisaient que commencer pour eux.

Tout d'abord Pernicieu avait déclaré qu'il ne voulait plus entendre parler du mariage de Louise; il voulait reconstituer la dot auparavant, et ça ne tarderait pas: cette fois, il était sûr de son affaire.

Digitized by Google

Ce n'était plus le Pernicieu d'antan, ce n'était plus le petit employé, tranquille, économe, régulier, travailleur et casanier.

Pernicieu était un tout autre homme : bruyant, bavard, irrégulier, paresseux, toujours dehors, rentrant tard et souvent peu solide sur ses jambes.

Où passait-il tout le temps qu'il pouvait dérober à son bureau ?

Mme Pernicieu le sut bientôt : son mari était un habitué des courses, il ne manquait plus aucune réunion et jouait gros, lui apprit-on.

Perdait-il, gagnait-il ? C'était bien difficile à savoir, Pernicieu ayant gardé, puis serré dans son bureau du Faubourg-Saint-Antoine ce qui restait des douze cents francs de la dot.

Mais la vérité ne devait pas tarder à être connue.

Un dimanche soir, après une journée de courses à Longchamp, Pernicieu rentra plus tard que de coutume, ivre cette fois comme il ne l'avait jamais été.

« Femme, cria-t-il en entrant, donne-moi à boire ; je suis un coquin, mais verse-moi du vin quand même, je vais tout vous dire... Ma pauvre Louise, ton père est un lâche ; oui, un lâche et un coquin... J'ai perdu aujourd'hui le dernier sou de ta dot.

— Mes douze cents francs...

— Rasé, rasibus..., il ne reste plus rien ; j'ai pris un peu de montant pour vous annoncer la mauvaise nouvelle... Vrai ! n'y a pas de ma faute... un coup superbe... mais le jockey était acheté... Ah ! les filous... Plus un sou, plus rien... Dieu, que j'ai soif !... »

C'était donc bien fini, tout était à recommencer ; quelques



Digitized by Google

mois de jeu, quelques jours de courses, et, des économies de plusieurs années, des privations d'une vie entière... rien n'existait plus... bonheur, argent, famille, enfant... rien, rien, rien...

Un an s'est écoulé. Pernicieu, malgré ses bonnes intentions et quelques efforts manifestés de temps à autre, Pernicieu s'abandonne toujours à cette passion qui le domine encore.

S'il joue peu, c'est que les moyens lui manquent; en revanche, il boit plus. Sa femme n'ose pas se plaindre : n'est-elle pas la première coupable ? Sa fille travaille et compte amasser elle-même sa modeste dot.

Nous sommes au 5 juin 1864 ; aujourd'hui se court à Longchamp le deuxième Grand Prix de Paris.

Anniversaire funeste et inoubliable pour notre famille.

Mme Pernicieu, sa fille et son fiancé se sont réunis en cette après-midi de dimanche et parlent du temps passé ; quant à Pernicieu, il est parti dès le matin en annonçant qu'il rentrerait que très tard.

Où Pernicieu se trouve-t-il ? On le devine.

Le voyez-vous mi-couché sur le gazon de la pelouse de Longchamp, — le soleil frappe en plein sur sa face congestionnée ; le malheureux a bu, sans doute pour oublier, lui aussi, cette date fatale; — mais que fait-il ? Il tire d'un vieux portefeuille un billet de banque et cause tout seul... Écoutons-le :

« Cinquante francs, la fin de ma paye, pas lourd pour aller jusqu'à la fin du mois... Faut-il les risquer?... Je ne me sens pas en veine... Allons toujours voir la cote. »

Et Pernicieu se lève difficilement, il s'approche des book-

Digitized by Google

makers, — il les connaît maintenant, — et regarde les cotes affichées pour le Grand Prix.

| | |
|---|---|
| *Blair-Athol* | 2/7 |
| *Bois-Roussel* | 7 |
| *Fille-de-l'Air* | 3 |
| *Baronello* | 20 |
| *Vermout* | 40 |

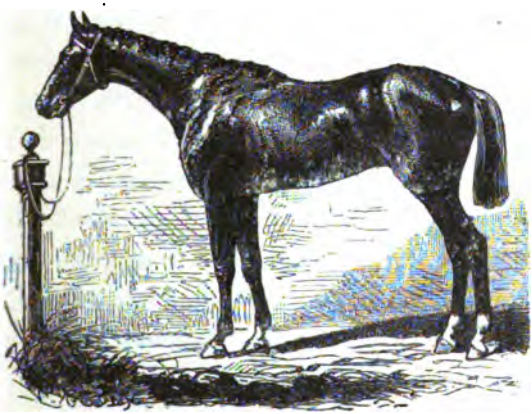

*Vermout.*

« Oh ! oh ! ! ! en voilà un champ... *Blair-Athol*, le gagnant au *Derby* anglais, le cheval terrible ; *Bois-Roussel*, le vainqueur du *prix du Jockey-Club ; Fille-de-l'Air*, qui a remporté le *prix de Diane*.

« Diable, je ne payerai jamais sept pour deux, le cheval anglais ; j'aime mieux jouer *Fille-de-l'Air* ou *Bois-Roussel*. *Baronello*, n'en faut pas... Tiens... tiens... *Vermout*, voilà un nom que j'aime. *Vermout*, c'est le cheval d'un ivrogne comme

Digitized by Google

moi. Si je prenais mon ami Vermout... Ah ! elle est bonne, celle-là, je le prends !

« Hé ! à combien votre *Vermout* ?

— A 40 contre 1.

— Pas plus ?

— Non, en voulez-vous ?

— Oui... pour cinquante francs.

— C'est fait... Voici le ticket 50 plus 2,000... Je ne vous rendrai pas de fausse monnaie, c'est *Bois-Roussel* qui y va : tenez votre *Vermout*, il porte l'écharpe.

— C'est bon, c'est bon, je l'ai pris, je le garde. A tout à l'heure. »

Et Pernicieu, satisfait de son idée et de son jeu baroque, retourne s'étendre sur le gazon.

La cloche sonne : c'est l'heure du Grand Prix. Pernicieu est debout, maudissant sa sottise ; il voudrait bien changer son carton ou se couvrir en prenant un autre cheval ; mais c'est impossible : il n'a plus le sou.

Une grande clameur s'élève, les chevaux sont partis, ils sont au tournant... les cris commencent.

Pernicieu s'approche des voitures.

— *Baronello* est fini.

— *Bois-Roussel* est secoué.

— *Vermout* va bien.

— *Blair-Athol* prend la corde.

— *Fille-de-l'Air* passe.

— *Blair-Athol*, *Blair-Athol*, *Blair-Athol !*

— *Fille-de-l'Air*, *Fille-de-l'Air !*

Pernicieu attend, les traits convulsés ; tout à coup il bondit

Digitized by Google

au nom de *Vermout* hurlé par la foule, grimpe sur la roue d'une voiture... et se laisse tomber comme une masse.

— *Vermout! Vermout!*... Oui... oui...

— Vive la France!... C'est *Vermout.*

— A bas les Anglais!.. *Vermout !*

Pernicieu s'est relevé, ce n'est plus le même homme.

Ce coup de fortune inattendu l'a dégrisé... il est calme maintenant.

*Vermout* est affiché premier.

Tranquillement Pernicieu s'en va trouver son bookmaker, lui tend le carton, touche deux mille cinquante francs, les serre dans sa poche, boutonne son paletot, et, sans une hésitation, sans tourner la tête, sans voir ce qui l'entoure, il sort du champ de courses et se dirige vers Vincennes.

Cette fois-ci, sa résolution est bien prise. C'est portant haut la tête que Pernicieu frappe à la porte de son domicile, il est à peine cinq heures; depuis bien longtemps il n'est rentré si tôt, un jour de courses au bois.

Sa femme lui ouvre tout étonnée.

« Tu es malade, Glaude ?

— Non, au contraire, je suis guéri.

— Que veux-tu dire?

— Je veux dire qu'à partir d'aujourd'hui, c'est fini des courses, fini de la boisson... Ne crains rien, ma chère femme, ce n'est pas un serment d'ivrogne ou de joueur, c'est la parole d'honneur d'un père de famille, d'un brave homme, cette fois.

— Doux Jésus!... Qu'est-il donc arrivé?

— Il est arrivé que par hasard j'ai gagné deux mille francs aux courses aujourd'hui... Tiens, femme, voilà cinq cents

Digitized by Google

francs pour remonter ton pauvre ménage... Louise, voici quinze cents francs... ta dot avec les intérêts.

— Mais, papa...

— Oui, je sais, c'est une DOT DE JEU et non une dot de travail ; mais garde-la en toute confiance, car je te permets de me la rejeter à la figure le jour où tu auras appris que j'ai encore joué ou bu... c'est fini...

— Ah ! mon brave Glaude !

— Oui, ce gain inespéré m'a fait comme une révolution... en une seconde, j'ai vu ma vie calme et douce d'autrefois et mon existence honteuse et dégradante d'aujourd'hui. Ces deux mille francs sont comme un cadeau que m'envoie le ciel pour me permettre de rentrer dans le droit chemin... Eh bien ! j'y rentre et pour n'en plus jamais sortir, foi de Pernicieu ! »

Trente et un ans se sont écoulés depuis ce jour mémorable.

Grand-papa et grand-maman Pernicieu vivent toujours, entourés de leurs petits-enfants, fils et fillettes de Louise, qui depuis longtemps, se trouvant être la plus heureuse des femmes et des mères, raconte volontiers que, papa Pernicieu n'ayant plus jamais joué ni bu depuis son serment, elle a gardé et fait fructifier sans remords « sa dot de jeu ».

∴

Ici plaçons, pour finir, un spécimen de « chœur antique ».

— Oh ! braves gens qui voulez marier vos filles, n'allez pas chercher leur dot aux courses !

— Oh ! braves gens qui voulez marier vos filles, fuyez le jeu comme la peste et suivez la piste ardue du travail !

Digitized by Google

— Oh ! braves gens qui voulez marier vos filles, sachez que je m'occupe de courses depuis un quart de siècle sans avoir connu un seul parieur retiré avec du gain !

Le Vainqueur au Pesage.

Digitized by Google

Steeple-Chase (1839).

## CHAPITRE VII

### LE SPORT ILLÉGITIME

Mais revenons à nos chevaux :

Ceux-ci ne gagnent pas tous le Grand Prix: parfois même ils ne gagnent rien du tout ou si peu de chose, qu'ils n'arrivent pas à payer leur avoine.

Des courses classiques ils tombent dans les handicaps, puis dans les prix à réclamer.

C'est alors que parfois le cheval âgé de trois ou quatre ans, rarement plus, est acheté par un propriétaire qui se propose de le dresser sur les obstacles.

Le « sport illégitime », c'est-à-dire les courses d'obstacles, ont fait depuis dix ans, en France, des progrès tels que les steeple-chasers sont fort nombreux et fort recherchés. Les allocations données à Auteuil sont très rémunératrices, et les

Digitized by Google

propriétaires peuvent, plus facilement qu'à Longchamp, se tirer d'affaire avec des chevaux médiocres.

Alors, nouveau travail, nouvel entraînement pour le cheval que l'on se propose de mettre sur les obstacles.

Dès le premier jour, on voit si le cheval aime son nouveau métier ; inutile d'insister si un cheval refuse les haies ou se dérobe devant les barrières : c'est un rogue qui ne vaut pas la peine d'être préparé.

L'entraînement se fait tout d'abord sur une route coupée de haies très peu hautes et flexibles ; quand le cheval aborde

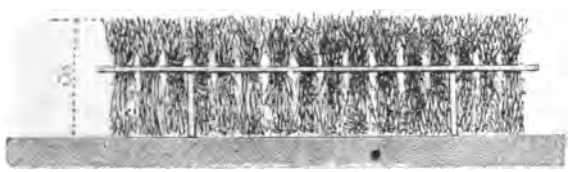

Haies.

franchement l'obstacle, on le galope sur des terrains spéciaux où il peut franchir des barrières, des ruisseaux et des haies de plus en plus élevées.

Nous avons vu, entre autres, à Chantilly, un curieux champ d'entraînement pour dresser en liberté les jeunes chevaux sur les obstacles.

C'est une sorte de manège ayant soixante pieds de diamètre environ.

A l'intérieur se trouve une piste entourée d'un côté par un mur en planches, de l'autre par des barrières à claire-voie.

Cette piste circulaire est coupée de haies et de barres mobiles roulant sur elles-mêmes. Une fois enfermé dans la piste,

Digitized by Google

large de 2 mètres environ, le cheval ne peut plus sortir; l'entraîneur se place alors au milieu de ce manège, une longue chambrière à la main.

Le fouet claque, il tombe sur les flancs du cheval qui se trouve contraint d'aller de l'avant; le fouet frappe sans relâche et le cheval est forcé de franchir au galop et sans s'arrêter les haies et les barres de son singulier cirque. Après une demi-

Dressage sur les haies au Manège.

heure de cet exercice violent, le cheval est ramené à l'écurie, soigneusement lavé et pansé.

Ce système a plusieurs avantages :

Le cheval, sautant en liberté, s'habitue plus facilement aux obstacles, il prend mieux et plus court ses tournants, et l'entraîneur, ayant toujours son élève sous les yeux, se rend exactement compte de ses aptitude et de ses progrès. Quand un cheval est bien dressé à ce cirque, il supporte mieux l'entraînement sur les longues distances, ne craint plus les obstacles répétés et les tournants nombreux et brusques de la piste en huit d'Auteuil.

Digitized by Google

Tel est, en résumé, l'historique d'une écurie de courses en général.

Nous nous sommes efforcé de raconter et décrire aussi clairement que possible les divers secrets d'une écurie d'entraînement et les différentes phases que traverse un cheval avant de gagner une grande épreuve, soit dans les courses plates, soit dans les courses d'obstacles.

Les premières haies.

Nous reviendrons du reste, forcément, à plusieurs reprises, sur ce sujet qui forme le fonds du *Monde des Courses*, et, après avoir ainsi étudié l'entraînement en général, nous l'étudierons en particulier, en prenant comme type une écurie de premier ordre.

Nous ferons de même pour l'élevage.

Par ce procédé, chaque lecteur sera initié à toutes les ficelles du métier, à tout l'abécédaire hippique, en un mot.

Mais, avant de passer à ce sujet, nous donnerons comme der-



Digitized by Google

nier paragraphe à ce chapitre sur l'entraînement des chevaux d'obstacles la liste des glorieux concurrents ayant enlevé les deux grosses épreuves de l'hippodrome d'Auteuil, hippodrome dont le prince de Sagan, aidé de son fidèle Lallement et d'un comité dévoué, a fait le rival de Longchamp.

Comme à Longchamp, nous avons maintenant à Auteuil des prix de 10,000, de 20,000, de 50,000, voire même de 100,000 francs et avec des objets d'art...

Le « frère illégitime » est devenu presque aussi riche, aussi puissant, aussi fréquenté que son vieux frère légitime, plus timoré et plus conservateur.

Voici donc, depuis la création de l'hippodrome d'Auteuil, c'est-à-dire depuis 1874, la liste des vainqueurs du *Grand Steeple-Chase international de Paris* et de la *Grande Course de haies d'Auteuil*..., de vrais lapins, vous pouvez m'en croire.

Si le *Grand Prix de Paris*, qui se dispute sur 3,000 mètres, à Longchamp, possède aujourd'hui une dotation de 200,000 fr., de même, à *Auteuil*, le *Grand Steeple-Chase international de Paris*, disputé sur 6,200 mètres, offre 120,000 francs et un objet d'art de 10,000 francs au vainqueur, et la *Grande Course de haies d'Auteuil* (5.000 mètres) donne encore 50,000 francs. Jolis chiffres!..

### LES VAINQUEURS DU GRAND STEEPLE-CHASE INTERNATIONAL DE PARIS DEPUIS SA FONDATION

1874. *Miss Hungerford*, par *Wamba*, anglais, à M. Bennet (M. Rolly).

1875. *La Veine*, par *Ventre-Saint-Gris*, français, au baron Finot (Page).

Digitized by Google

1876. *Ventriloque*, par *Ventre-Saint-Gris*, français, au marquis de Saint-Sauveur (Goddard).

1877. *Congress*, par *Compromese*, anglais, à lord Lonsdale (Jewitt).

1878. *Wild-Monarch*, par *Wild-Oats*, français, au marquis de Saint-Sauveur (Page).

1879. *Wild-Monarch*, par *Wild-Oats*, français, au marquis de Saint-Sauveur (L'Anson).

1880. *Recruit II*, par *Ceylon*, français, à M. Robinson (Oxford).

1881. *Maubourguet*, par *Fitz-Gladiator*, français, au marquis de Saint-Sauveur (H. Andrews).

1882. *Whisper-Low*, par *Solon*, anglais, à M. Cahill (M. E. Beasly).

Trop enlevé.

1883. *Too Good*, par *Ingomard* ou *Uncas*, anglais, au comte Erdody (M. H. Beasly).

1884. *Varaville*, par *Kaolin*, français, à M. C. Blanc (Hatchett).

1885. *Redpath*, par *Uncas*, anglais, à M. Zigomala (T. Lowe).

1886. *Boissy*, par *Verdun*, français, à M. H. Andrews (Benson).

1887. *La Vigne*, par *Lusignan*, français, au baron Finot (Baker).

Digitized by Google

1888. *Parasang*, par *Xénophon*, anglais, à M. R. Moncreiffe (M. Lambton).

1889. *Le Torpilleur*, par *Zut* ou *Eusèbe*, français, à M. G. Ledat (Mousset).

1890. *Royal-Meath*, par *Ascetic*, anglais, à lord Dudley (M. H. Beasby).

1891. *Saïda*, par *Clocher*, français, au baron Finot (Boon).

Le saut du Mur à la Croix-de-Berny (1844).

1892. *Fleurissant*, par *Mourle*, français, à M. J.-A. Pardiac (Taylor).

1893. *Skedaddle*, par *Retreat*, anglais, à Mistress Childe (M. G.-B. Milne).

1894. *Loutch*, par *Grand-Master*, français, à M. Marcel Holtzer (Newby).

1895. *Styrax*, par *Royal-Hampton*, français, à M. Robert Lebaudy (Weech).

C'est-à-dire que sur vingt-deux *grands Steeple-Chases*, disputés internationalement sur les obstacles d'Auteuil, les Français l'ont emporté quatorze fois, et les étrangers huit fois.

Digitized by Google

LES VAINQUEURS DE LA GRANDE COURSE DE HAIES D'AUTEUIL

1874. *Jackal*, par *Caterer*, anglais, au capitaine Fry (Marsh).

1875. *Borély*, par *Monarque*, français, à M. Maurice Walter (Casidy).

1876. *Vichnou*, par *Le Sarrazin*, français, à M. Maurice Walter (Adams).

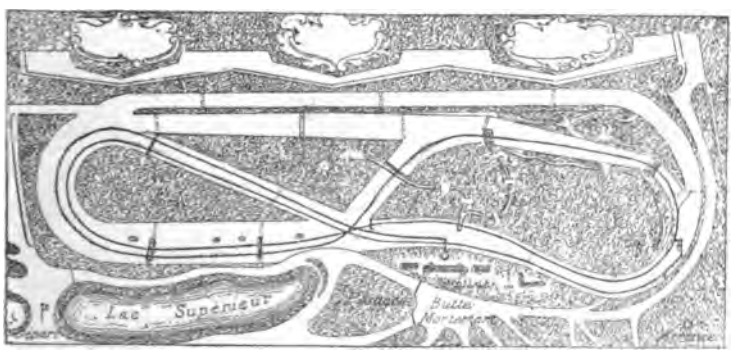


Plan du terrain et des Pistes de l'Hippodrome d'Auteuil.

1877. *Miss Lizzie*, par *Solon*, anglais, au capitaine Machell (Jewitt).

1878. *Patriarche*, par *Dollar*, français, à M. Hawes (Weaver).

1879. *Paul's Cray*, par *Paul Jones*, anglais, à M. J. Jennings (Jennings).

1880. *Doublon*, par *Dollar*, français, au baron Raymond Seillière (Gardener).

1881. *Seaman*, par *Xénophon*, anglais, à M. Linde (M. Beasly).

Digitized by Google

1882. *Marc Antony*, par *Julius*, anglais, au duc d'Hamilton (J. Adams).

1883. *Beatus*, par *Ethus*, anglais, à M. A. Cooper (M. A. Coventry).

1884. *Baudres*, par *Robert-Houdin*, français, au baron Finot (T. Lane).

Ile de la Folie, derrière le Bois de Boulogne.

1885. *Newmarket*, par *Saxifrage* ou *Trocadéro*, français, à M. A. du Bos (Plummer).

1886. *Jannock*, par *Brown-Bread*, anglais, au duc d'Hamilton (M. D. Thirlwell).

1887. *Kersage*, par *Androclès*, français, à M. H. Hawes (H. Grey).

1888. *Aladdin*, par *Sir Bevys*, anglais, à M. L. de Rothschild (Mowson).

1889. *Vanille*, par *Isonomy*, français, à M. Eug. Adam (W. Johnson).

Digitized by Google

1890. *Saint-Claude*, par *Salvator*, français, à M. G. Ledat (J. Barker).

1891. *Augure*, par *Julius Cæsar*, français, à M. G. Ledat (E. Watkins).

1892. Le *Gourzy*, par *Verdun*, français, au comte J. de Ganay (S. Mann).

1893. *Ranville*, par *Border-Minstrel*, français, à M. E. Fould (H. Grey).

1894. *Vertige*, par *Farfadet*, français, à M. Jacquemin (Boon).

1895. *Charlatan*, par *Bay-Archer*, français, à M. G. Ledat (Boon).

Comme dans le *Grand Steeple*, les concurrents français — coïncidence assez curieuse — ont remporté quatorze fois la GRANDE COURSE DE HAIES D'AUTEUIL, et les étrangers également huit fois.

∴

J'ajouterai, pour mémoire, que, en 1879, au moment où *Paul's Cray* enlevait la *Grande Course de haies*, qui à cette époque se courait le même jour que le *Grand Steeple-Chase international*, les tribunes d'Auteuil étaient dévorées par un violent incendie.

Une Chute (1831).

Digitized by Google

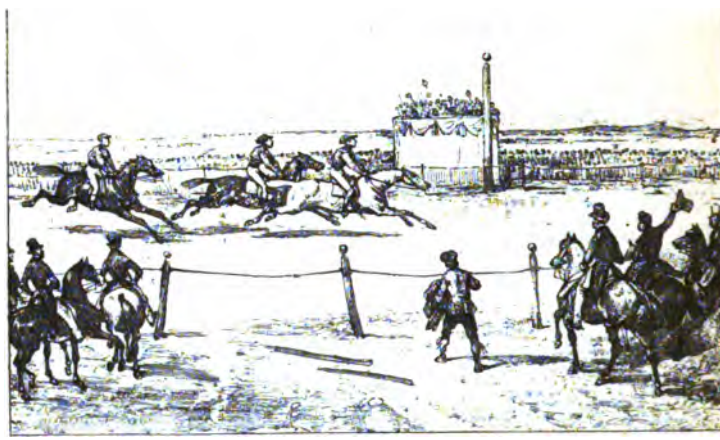

Courses au Champ de Mars (1838).

## CHAPITRE VIII

### L'ORIGINE DES COURSES

Après être entré *ex abrupto* dans notre sujet en parlant de l'entraînement, nous allons donner, avant de parler de nos « grandes sociétés sportives », un résumé succinct de l'*Historique des courses* depuis leur origine jusqu'en 1833, c'est-à-dire jusqu'à l'époque où elles furent constituées régulièrement en France par la création de la *Société d'encouragement des races de chevaux en France ;* nous trouverons la suite dans l'*Histoire des Sociétés*.

***

1154 à 1189. — Les premiers renseignements que l'on ait en

Digitized by Google

Angleterre sur les courses de chevaux, remontent au règne de Henri II.

Suivant toutes les apparences, les Dunes d'Epsom furent, à cette époque, l'endroit où les premiers amateurs des courses de chevaux se livrèrent à cet amusement.

Il y eut aussi pendant ce règne (en 1161) des *courses d'essai*, à *Smithfield* (endroit où se tient le marché aux chevaux de Londres), entre les chevaux de selle ordinaires et ceux de bataille.

Il paraît qu'Édouard III avait des chevaux de course dans son haras, mais on ne sait pas s'il y a eu des courses pendant son règne.

Sous le règne de Henri VIII, qui fit de grands efforts pour parvenir à l'amélioration des races de chevaux, des courses furent établies dans plusieurs endroits de l'Angleterre.

Les premières eurent lieu à *Chester* et à *Stamford ;* mais il n'y avait point de véritables chevaux de course à cette époque ; les concurrents furent des chevaux de chasse et d'autres, et le prix consistait le plus ordinairement en *une cloche de bois, ornée de fleurs !* Dans la suite, à cette clochette si simple on substitua une clochette d'argent qui était disputée le *Mardi gras* de chaque année.

Mais ces courses n'avaient pas lieu dans un hippodrome préparé comme aujourd'hui. Elles ressemblaient plutôt à la *course au clocher* (*Steeple-Chase*) ; en effet, on lançait les concurrents à travers la campagne, et fort souvent le terrain le plus mauvais et le plus difficile était choisi de préférence à tout autre.

1603 à 1625. — Néanmoins, quoique les courses s'amélio-

Digitized by Google

rassent peu à peu, elles ne se répandirent pas d'abord généralement. Elles ne commencèrent à être établies à des époques fixes que sous le règne de Jacques Ier (de 1603 à 1625), qui établit des courses à Newmarket, à Croydon et à Enfield-Chase.

Ce fut surtout pendant la résidence de ce prince au palais de Nonsuch, près d'Ewell, que son goût, bien connu pour ce genre d'amusement, s'étant répandu parmi le peuple, devint, en quelque sorte, national ; ce qui semble autoriser à considérer son règne comme la *première période* des courses de chevaux en Angleterre.

Le Poteau.

Le premier cheval arabe dont on entendit parler en Angleterre y fut introduit en 1121, sous le règne de Henri Ier. Après cette époque, il n'en est plus question jusqu'au temps de Jacques, qui, voulant essayer cette race, fit acheter un superbe cheval arabe ; mais il existait contre le cheval arabe une espèce de préjugé que Jacques ne put vaincre, et il n'en fut de nouveau mention que cent ans après, quand M. Darley (vers la fin du règne de la reine Anne, en 1714) fit venir d'Alep un cheval arabe dont je parlerai plus tard.

Les courses établies par Jacques portaient la désignation de *courses à clochette* (*bell races*), parce que le prix du vainqueur fut alors (comme au règne de Henri VIII), une clochette d'argent.

Digitized by Google

Charles Ier fut un grand amateur de courses ; il en établit à Newmarket, et dans Hyde Park, près de Londres.

Pendant les guerres civiles, les courses paraissent avoir été suspendues ; cependant Olivier Cromwell, le Protecteur, eut un haras de chevaux de course ; mais on ne sait pas bien s'il y eut des courses au temps de la République.

1649 à 1685. — Ce fut après la Restauration, pendant le règne de *Charles II*, que ce monarque rétablit les courses à Newmarket, où Jacques Ier les avait instituées environ soixante-dix ans auparavant ; il fixa des convocations régulières pour les courses, et remplaça la clochette d'argent, ancien prix du vainqueur, par une *aiguière*, ou coupe d'argent, avec son plateau, d'une valeur de 100 livres sterling, comme prix, ou récompense royale ; cet usage devint dès lors général.

1689 à 1702. — De 1689 à 1702, pendant la durée du règne de Guillaume III, ce prince porta beaucoup d'attention à l'amélioration des races, surtout de celles propres à la cavalerie, et fit venir en Angleterre plusieurs étalons étrangers, comme l'avait fait aussi *Charles II*.

De 1702 à 1714, la *reine Anne*, qui régnait alors, voulant plaire à son époux, George, prince de Danemarck, fonda divers prix royaux dans plusieurs endroits.

Ce fut vers la fin de ce règne que M. Darley, dont j'ai parlé plus haut, fit venir d'Alep un cheval de pur sang arabe, qu'on appela *Darley-Arabian*, du nom de son propriétaire. Pendant longtemps on refusa de lui donner des juments, tant était grand le préjugé qui régnait contre cette race ; mais enfin, quand quelques-uns de ses produits eurent déployé de hautes qualités, on reconnut tout ce qu'il valait, et c'est à lui que l'on doit

Digitized by Google

en Angleterre, presque entièrement, cette race si recherchée, et sans égale de chevaux de course.

*The Darley-Arabian* fut amené en Angleterre par un frère de M. Darley, de Yorkshire, qui était agent d'affaires à l'étranger (à la ville d'Alep), où, étant devenu membre d'une société de chasseurs du pays, il eut assez d'influence pour se faire propriétaire de cet étalon.

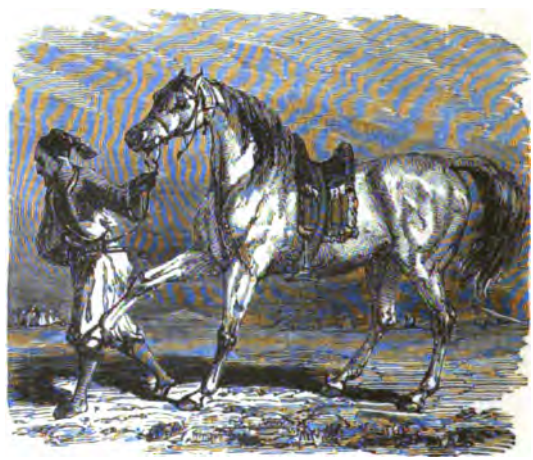

Cheval arabe.

Il fut père de *Flying-Childers*, et d'*Almanzar*, très beaux chevaux, et aussi d'un cheval à jambes blanches, appartenant au duc de Somerset, et propre frère d'*Almanzar*, estimé autant que lui, mais qui, blessé par un accident, n'a jamais figuré dans aucun concours public; *Cupid* et *Brisk*, qui étaient de bons chevaux, et *Dœdalus*, cheval estimé; *Dart*, *Skipjack*, *Manica* et *Aleppo*, tous chevaux qui ont remporté des prix, quoique provenant de juments inférieures : la jument de lord Lonsdale,

Digitized by Google

d'une belle forme, de même que la jument de lord Tracey, toutes deux bien capables de concourir aux prix publics. Il n'a guère couvert d'autres juments que celles de M Darley, qui possédait peu de belles races à l'exception de la mère d'*Almanzar*.

*Flying-Childers*, son fils, et son petit-fils *Éclipse*, étaient généralement réputés pour les chevaux les plus lestes qui eussent jamais couru en aucun pays. *Childers* a donné l'avan-

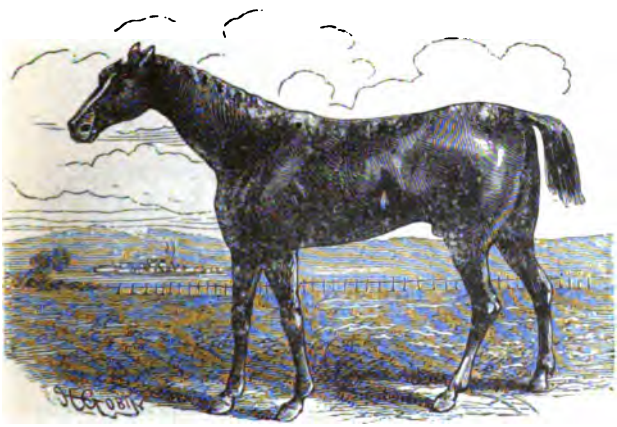

*Éclipse.*

tage de 12 livres à *Fox*, en courant sur une distance de 4 milles, et le gagna d'un quart de mille dans une épreuve. Il fut père de *Plaistow*, de *Blacklegs*, *Second*, de *Snij* et de *Commoner*, bons chevaux, surtout les deux premiers; de *Blaze*, de *Winall* et *Spanking Roger*, de belles formes : de *Poppet* de lord Manners, cheval extraordinaire à cinq ans; enfin de *Fleeceem*, *Steady*, etc. Il ne saillit que peu de juments, excepté celles du duc de Devonshire ; c'était un cheval bai dont le front était blanc, et il avait les quatre pieds de même couleur.

Digitized by Google

*Éclipse*, cheval alezan, élevé en Angleterre par S. A. R. le duc de Cumberland en 1764, fils de *Marske*, sa mère *Spiletta* par *Régulus*, sa grand'mère (*Mother-Western*) par *Smith*, fils de *Snake ;* lord d'Arcy's *Old-Montagne*, *Hautboy*, *Brimmer*, etc. Ce cheval appartenait d'abord au duc de Cumberland, et naquit pendant la grande éclipse de 1764 ; il ne parut à la course qu'à l'âge de cinq ans, et l'on en fit la première épreuve à Epsom : il parcourut une fois la distance de 4 milles en huit minutes, chargé de 168 livres, et chargé du même poids il remporta le prix de Vaisselle plate, du roi, à onze courses différentes. Il n'a jamais été frappé, pas même menacé d'un coup de cravache ; jamais il n'a senti le chatouillement d'un éperon ; jamais, enfin, la vitesse ou l'ardeur d'un concurrent n'a paru l'offusquer ; toujours on le vit s'allonger, dépasser et résister avec plus de constance que tous les chevaux qui purent lui être opposés.

Il fut enterré à Whitchurch entre *Harrow-on-the-Hill* et *Ware*, dans le comté de Hertford. Il mourut le 26 février 1789, à l'âge de vingt-quatre ans, ayant rapporté à son propriétaire 25,000 livres sterling (625,000 fr.).

1714 à 1727. — Georges Ier, ayant succédé à la reine Anne, encouragea pendant son règne l'amélioration des races de chevaux, et, vers 1724, il convertit les prix royaux d'argenterie (*royal plates*) en autant de bourses royales, usage qui a été suivi depuis.

1727 à 1760. — Georges II succéda à son père et suivit la même conduite que lui. Convaincu de l'importance de cette branche de la prospérité nationale, il fit à grands frais importer en Angleterre un grand nombre d'étalons des plus belles

Digitized by Google

races ; ce fut à cette même époque qu'un cheval de race barbe, mais réputé arabe, fut amené en Angleterre, où il devint la propriété de lord Godolphin, qui ne dut lui-même qu'au hasard la découverte de ses excellentes qualités ; c'est à Paris qu'on l'a trouvé, où il était employé *à traîner une charrette !*

Quoique de race barbe, on l'appela *The Godolphin-Arabian*, et c'est de lui que sont provenus les coureurs les plus célèbres.

*The Godolphin-Arabian* était un cheval bai-brun, environ de 15 paumes de hauteur ; son pied droit de derrière était blanc ; il existe un portrait de lui et de son chat favori, à la bibliothèque de Gog-Magog, dans le comté de Cambridge, par Stubles (où il y a aussi un portrait, par Wootton, d'une jument arabe donnée par Louis XIV à lord Peter) ; son origine, soit arabe, soit de Barbarie, reste encore incertaine : son portrait nous engage à adopter cette dernière supposition. Il appartenait d'abord à M. Coke et fut donné par lui à M. Roger Williams, propriétaire du café Saint-James, qui le présenta ensuite à lord Godolphin ; il fut l'agaceur de *Hobgoblin* pendant plusieurs années, et, lorsque celui-ci se refusa de couvrir *Roxana*, on la fit saillir par l'arabe, duquel est provenu *Lath*, le premier cheval engendré par *The Godolphin-Arabian*. Il n'est aucun des amateurs de la course qui ne sache combien, plus que tout autre étalon que ce soit, le *Godolphin* a contribué à l'amélioration des chevaux en Angleterre. Je me dispenserai donc d'écrire ici le long détail de sa progéniture, ou qu'il suffise de dire qu'il était le père de *Cade*, de *Régulus*, de *Blank*, de *Balram*, de *Bajazet*, et ajoutons que les chevaux modernes, d'une supériorité marquée, ont tous reçu leur part de son sang précieux. Il appartenait à lord Godolphin, quand

Digitized by Google

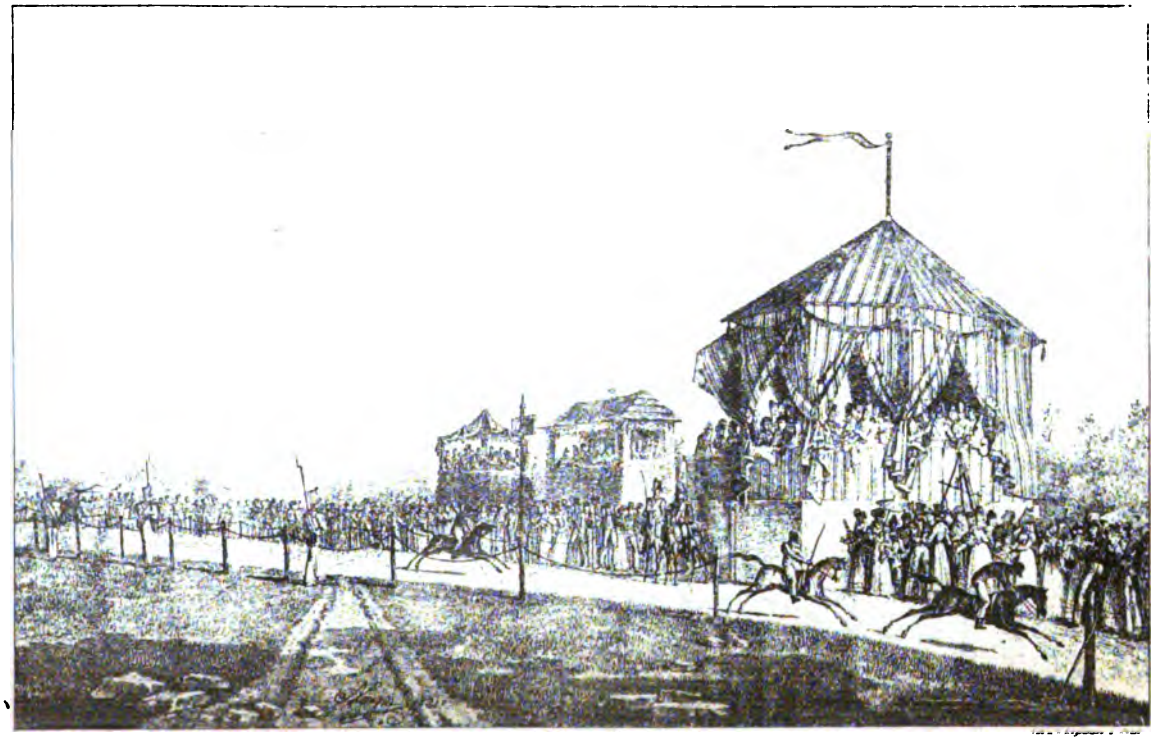

Vue des Courses de la Haute-Vienne. — Le plateau de Tessonnieras (1821).

Digitized by Google

il mourut à Gog-Magog, à l'âge de vingt-neuf ans en 1753, et fut enterré dans un passage couvert qui conduit à l'écurie sous une pierre plate sans inscription. Quant à sa généalogie, rien de ce qui est venu à notre connaissance n'a pu jusqu'ici nous en indiquer quelque trace, et l'opinion la plus accréditée le fait regarder comme un cheval barbe.

Ses produits sont: *Lath*, *Cade*, *Régulus*, *Balram*, *Blank*, *Dismal*, *Bajazet*, *Tamerlan*, *Tarquin*, *Phœnix*, *Slug*, *Blossom*, *Dormouse*, *Skewball*, *Sultan*, *Old-England*, *Noble*, *The Gower*, *Stallion*, *Godolphin-Colt*, *Cripple*.

Le premier *Calendrier des Courses* d'Angleterre fut publié par John Cheney; un autre par Réginald Heber, en 1751; un troisième par John Pond, en 1752; de cette époque à 1769, il n'y a pas de renseignements, mais, dans cette dernière année, un calendrier fut publié par William Tuting et Thomas Fawconer; et un autre par B. Walker, en 1770. En 1773, M. James Weaterby publia son premier volume, qui contenait le récit des courses depuis l'année 1709. Il continua la publication régulièrement jusqu'à sa mort, et depuis elle est continuée tous les ans par ses deux fils, MM. Edward et Charles Weaterby de Londres. M. Edward Weaterby, à Newmarket, est gardien des archives du Jockey-Club.

* * *

Le goût pour les courses de chevaux, s'étant singulièrement répandu en Angleterre pendant toute la durée du règne de Georges II, devint tout à fait national sous le règne de son successeur, Georges III, et ne tarda pas à se transmettre en France, car c'est le 5 novembre 1776 que dut avoir lieu, à



Digitized by Google

Paris, la première course de chevaux ; les parieurs étaient Mgr le duc de Chartres et le major Banks. C'est donc de cette époque que nous avons dû partir, pour commencer le détail des courses régulières en France.

Cependant, avant cette époque, et pendant quelques années intermédiaires à celles marquées, il y a eu des courses particulières sur lesquelles il nous manque des renseignements positifs : nous n'avons donc pu donner que ce qu'il a été possible de recueillir.

Au mois de novembre 1751, lord Poscool fit la gageure de venir de Fontainebleau à Paris en *deux heures* (14 lieues de distance). Le roi ordonna à la maréchaussée de lever sur la route tous les obstacles qui pourraient causer au coureur le moindre empêchement. Lord Poscool ne se servit point de jockey, il partit de Fontainebleau à sept heures du matin et arriva à Paris à *huit heures quarante-huit minutes ;* il gagna ainsi de douze minutes.

Le 6 novembre 1777, il y eut à Fontainebleau une course de quarante chevaux. Elle fut suivie d'une autre course de quarante ânes, dont le meilleur coureur procura à son maître un chardon d'or et une somme de 100 écus.

Des courses de chevaux eurent souvent lieu aux environs de Paris, sous le règne de Louis XVI, à l'imitation de celles des Anglais. Il y en eut une, dans le parc du château de Vincennes, le 2, et une, le 6 avril 1781, de juments françaises et étrangères, montées par des écuyers nationaux ou étrangers ; elles disputèrent cinq prix, chacun de 100 louis.

Aux courses de chevaux qui se faisaient sous ce règne, il y avait des paris considérables entre les plus grands seigneurs de la cour.

Digitized by Google

Il existait encore récemment à Semur, département de la Côte-d'Or, des courses peu importantes en elles-mêmes, mais curieuses, à cause de leur ancienneté et la singularité des prix. Elles remontaient au règne de Charles V, en 1370. Elles avaient lieu tous les ans, un jour de foire, le jeudi après la Pentecôte. Les coureurs étaient ordinairement des artisans montés sur de très mauvais chevaux. Ils se faisaient inscrire le matin même des courses, à la mairie, et à deux heures les courses avaient lieu.

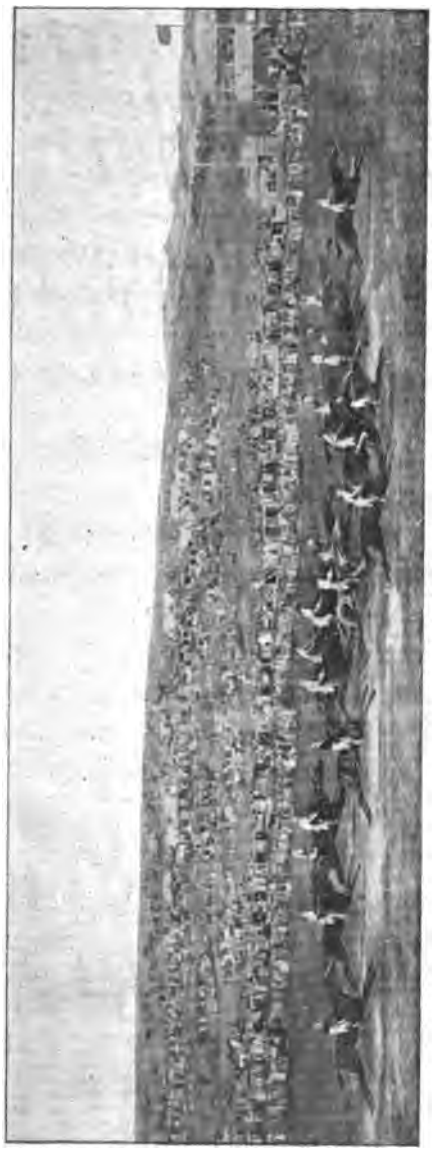

Epsom races. — The Derby-Stakes (1827).

Digitized by Google

Le premier prix était une *bague d'or aux armes de Semur;* le deuxième, *une écharpe de taffetas blanc;* et le troisième, *une paire de gants garnis de franges d'or.* On y ajoutait une somme de 40 francs, qui se partageait.

Ce ne fut que sous Napoléon Ier que les courses furent régulièrement établies par le gouvernement, et ordonnées pour avoir lieu à des époques fixes et aux endroits nommés.

Sous Louis XVIII furent promulgués l'arrêté du Ministre de l'Intérieur du 27 mars et le règlement d'avril 1820, et, sous Charles X, les arrêtés des 16 mars 1825, 9 juin 1826, 13 avril 1827 et 10 janvier 1828.

Pendant le règne de S. M. Louis-Philippe ont paru l'arrêté du 31 octobre et la circulaire du 1er décembre 1832; l'ordonnance du 3 mars 1833, portant l'établissement d'un registre matriculé (*stud-book* français), et enfin l'ordonnance du 2 juin 1834.

Mais c'est à dater de 1833 surtout que les courses ont trouvé en France une ère nouvelle, due à la fondation de nombreux prix par la Société d'Encouragement, qui fut créée alors, et aussi par l'arrêté important du 2 juin 1834, qui a enfin élevé la valeur des prix.

Avant la course.

Digitized by Google

Chevaux prêts à être lancés (1834).

## CHAPITRE IX

### LE MONDE DES COURSES EN 1834

J'ai sous les yeux un rarissime et curieux ouvrage : le pre-

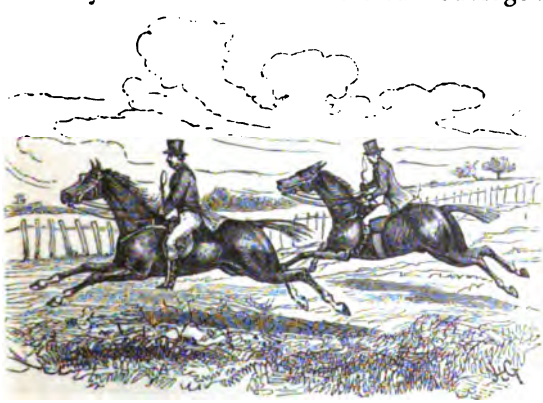

Course au clocher.

mier *Calendrier officiel* de la Société d'Encouragement, paru en 1834; je reproduis son titre.

Digitized by Google

# CALENDRIER

DES

# COURSES DE CHEVAUX

OU

## " RACING CALENDAR " FRANÇAIS

RELATION DÉTAILLÉE DE TOUTES LES COURSES
(A PEU D'EXCEPTIONS) QUI ONT EU LIEU EN FRANCE
DEPUIS 1776 JUSQU'A LA FIN DE 1833

PAR

**T. BRYON**

Auteur du *Manuel de l'Amateur des Courses* et du *Haras Français*
(ou *French Stud-Book*)
Agent et gardien des Archives de la Société d'Encouragement
pour l'amélioration de la Race de chevaux en France

---

*DÉDIÉ A LA SOCIÉTÉ*

---

PARIS
GALIGNANI, 18, RUE VIVIENNE

Digitized by Google

## LISTE DE MM. LES MEMBRES DE LA SOCIÉTÉ D'ENCOURAGEMENT ET DE MM. LES SOUSCRIPTEURS

Les noms devant lesquels se trouve ce signe ** sont membres fondateurs de la *Société d'Encouragement;* ceux marqués * sont membres élus depuis son commencement; ceux marqués §§ sont inspecteurs généraux des haras; et ceux où il y a un §, directeurs des haras et dépôts royaux, etc.

S. M. Louis-Philippe Ier, roi des Français.

S. M. Léopold Ier, roi des Belges.

S. A. R. Monseigneur le duc d'Orléans.

S. A. R. Monseigneur le duc de Nemours.

Membres honoraires de la *Société d'Encouragement*

MM. Abeille, Abell (Frédérick), Ackland (Harding), Allouard, §Alton (Miguel d'), Andlau (le baron d'), * André (Louis), Arsvidon, Armstrong, Aubert, * Aure (le comte d'), Barlée, Barron, * Bastide, Bazancourt (le baron de), § Bay, * Beaumont (le comte de), * Beljoyoso (le prince de), § Belluze, Bernard (Léon), Bernay (le vicomte de), * Bernis (le comte Léon de), Bescop, Besenval (le comte de), Blanc ([Edmond] conseiller d'État, secrétaire général au Ministère du Commerce), Blangy (le comte Gaston de), Boigne, * Boisgelin [le marquis de], pair de France; Bonnefond (de), Bonneval, Bony (le comte Gustave de), * Bouchet (Achille), Bouren, Bouries (le comte de), § Bouvier, * Bowes, Bremenil (le baron), Breuil, Briggs (Samuel), Brown (David), * Bruce (Earl), Brunswick (le duc Charles de), Bryon (père), Bultelle (T.), Bury (Lord), Busson (L. de Maurier), Caccia (Maxim), * Caillard, * Caillard (Édouard), ** Cambis (le comte de), * Carbonnières (le vicomte Adolphe de),

Digitized by Google

Carey, Carter, Castellane (le comte de), Castillo Fiel (le comte de), Cauty, Caze (Henri de la), Cenac-Sansoulet, Cérémonie, §§ Champagny (Jules), Clerson, * Champlatreux (le comte de), Charritie (le colonel), * Châteauvillars (le comte de), Chegaray, Chester, Chutaus (Ollivier), Clermont (Raoul de), Cockerill (Charles-Pames), § Coët-di-Huel (le baron de), * Cornelissen

M. H. Delamarre, propriétaire. (1872)

Vicomte Paul Daru, Ex-Président du Comité des Courses.

(le comte de), Corringham (Frédérick), Cottinet, Craven, Crémieux (Félix), * Croix (le comte de), Crowther (captain), Cutler (Henry), § Dalton, * Daru (Paul), D'Augerot de Saint-Martin, Danpley, ** Delamarre (Didier), Delarroque, Demar, ** Demidoff (le comte Anatole), Desmares (Victor), Devedeux (Charles), De Vion (Achille), De Vion (Auguste), Dickenson (captain), Didon (chef de bureau à l'Administration des Haras), §§ Dittmer (Adolphe), Doc (Robert), Douvet (le marquis de), Douville (le comte de), Drake (John), Drake (Stephen), * Du-

Digitized by Google

bourg (le comte), Duc (de), Duchat (le), Duchesne (de Dennant), §§ Dupont, § Dupont (Adolphe), * Du Pylle (René), * Dutaillis (le vicomte Melin), * Dutheil, Duvivier, * Eckmuhl (le prince d'), Elchingen (le duc de), Escalopier (le marquis Charles de l'), § Espinats (de l'), Esser (Jacob), Este, § Etiole (Lenormant d'), Faletaus (le marquis de), * Fancourt (major), Farr, ** Fasquel (de Courteuil), Feuillant, § Finguerlin (le baron de), Fitz-Gerald, Fleury, Fontaine, Fortet, Fortet (Firmin), * Fould (Achille), * Frazer (de), Gabillot (Charles), Garnier (de Laroche), Garrigues, Gatigny, Gaumont, Girardin (Émile), Goold, * Grammont (le baron Milin de), * Grandemaison (le marquis de), * Grange (le marquis Conrard de la), Grenfell, * Gricourt (de), Griffiths (Pames), Grinwood (D.), § Guastalla, § Guentz, Guichard, Guiche (le duc de), * Hallay-Coëtquen (le comte du), * Harcourt (le comte Eugène d'), Hearne, Herbette (Saint-Armand l'), Hervas (d'), Herz (Jacques), Hilliard (fils), Hindenlang (Aimé), * Hinnisdal (le comte d'), * Hocquart (le vicomte), Halcroft (George), §§ Hoorick (le chevalier Van), Hope, * Hottinguer (Philippe), Hotton (le chevalier colonel), Houssaye, Howard (Edward), Hublard (N.), Hughes (Ball), Hurst (Thomas), Husson (C.-A.), * Istrie (le duc d'), Jenkins (captain), Joly (Antenor), Johnson (Wil-

Comte Hocquart de Turtot, ex-commissaire des Courses.

Digitized by Google

liam), Johnston (Natha), Jones (captain), Junca (Haure), Karr (Seton), Kergariou (le marquis de), Labatut (le baron Henry de), Lac (le comte du), Lacian, * Laferté (le marquis Fernand de), ** Laffitte ([Charles], trésorier de la Société d'Encouragement), Laigle (le marquis de), * Lajeunevraye (de), Lambert (John), Lambot (le baron de), Larchet, Lastrie (le comte Saint-Ial de), Lautour (de Mezeray), * Lavalette (le marquis de), Lecomte, * Lecouteulx, Legigan, Leleu, Leloup, Leman, ** Leroy (Ernest), Leveissière, * Levy, * Ligneries (le marquis des), Lowtler (lord), Loyer, Lucas Richard, Lupin (Auguste), ** Machado (le chevalier de), * Maccarthy, le comte de), § Mangeon, * Manuel (Edouard), * Marnier (le marquis de), Maulmont (de), May (Joseph B.), Mayenobe, Menars (le comte de), Meur (Jérôme le), Meur (le fils) Mills, * Miramon (le marquis de), Montaigu (le comte), Montausier (le comte), Montblanc (de), Montbreton (le baron Eugène de), Montcarnel (le marquis de), Mont-Chal (le comte de), Montel (Tony), Montendre (le comte de), * Montguyon (Edmond de), * Montguyon (Fernand de), Montmorency (le duc de), Moore (Charles), * Morell (le général baron), * Morin du Sendat (le comte de), Morlot (V.), ** Moskowa (le prince de la), Moselmann (Alfred), Mousselet, § Nabat (de), Narbonne (le comte

Charles Laffitte (le major Fridolin), Propriétaire, ex-membre du Comité des Courses.

Digitized by Google

de), Nau (père), Nau (fils), Neveu (père), Neveu (fils), Nicolay (le comte Scipion de), Niewkerke (le comte de), Noël (Auguste), * Nogent (le chevalier de), ** Normandie (de), Odier (Charles), * Odoard (le vicomte Léonce), Odussey, Osmond (le comte d'), * Paira (Louis), Palmer (John), Parentignac (le comte Lastive de), * Patureau (Théodore), * Pembroke (Earl of), * Périer (Casimir), * Périer (Paul), Périgon (A.), Peyramale, Peyraube, Pinieux (le chevalier de), Piré (le comte Ernest de), Pittman, Place (chevalier de la), * Plaisance (le comte de), * Pleville (Couret), Pook (John), Portes (le vicomte de), * Poupilliers (Charles de), Pourrat (Adolphe), * Pracomtal (le comte de), Pussin (A. de), * Ricardo, § Ricot, ** Rieussec, * Rifaudière (le baron Gustave de la), Rivers (Earl), Rivière,* Robin (Jules), Rochau, Rochefort (le comte de Rochefort), Rosmorduc (le vicomte de), * Rothschild (Antoine de), Roulhac, Roussillon (de), * Roydeville (le comte de), Royères (de), * Rumbold (sir Cavendish), Russell (James), Russell (William), Sabard, Sabathier (Frédéric), * Saint-Cyran (de), * Sainte-Croix (le marquis de), Saint-Vallier, § Salinis (de), Salmon (Auguste), Salvador (Chéri), Sancy (de), * Sanegon (le baron Auguste), * Sanegon (le baron Paul), Santerre (fils), * Saulty (Albert de), Savalette, Schickler (J.-G.), Sedaignes (le vicomte de), * Seillières (Achille), Sénégand (A.), * Septeuil (le comte de), ** Seymour ([lord Henry], Président de la Société d'Encouragement), Smith (J.), Souchey, Springett (Abraham), Stacpoole (le duc de), Stair (Earl of), Steele (Sir Robert), Strada (le comte de), § Strubberg, Stubbs (J.-A.), * Sue (Eugène), * Sully (le comte Charles de Béthune), Tattersall, § Taverne, Thiery, * Thuret (Auguste), * Thuret (Henri), Tocqueville (le comte de), * Tour du Pin (le

Digitized by Google

comte Guy de la), * Tour du Pin (Ludovic de la), §§ Tournehem (le baron Normant de), Tourton (le général), Trafford, Valencey (le duc de), Valesky (le comte), * Valette (le baron de), Vandermark, Vanteaux (de), Varrell (le chevalier de), * Vassy (le marquis de), * Vaublanc (de), * Vaublanc (le comte Adolphe de), § Vaugiraud (le marquis de), § Vaulgrenant (de), Veron, Viel'Castel (le comte Horace de), Viel'Castel (le comte Victor de), Vigier, * Wagram (le prince de), Walewski (le comte), Weatherby (James), Webb (T.), Welch (captain Fletcher), § Wimpffen (le baron de), Woods (Henry), * Yarmouth (Earl of).

C. Pratt, entraîneur et jockey de l'écurie du major Fridolin.

SUPPLÉMENT A LA LISTE DE MM. LES SOUSCRIPTEURS

MM. Biam, * Collinet (de Long Perier), * Delton (le comte), Deprez-Parent, Dieskan (le baron), Douglas, Duval (de Beaulieu, le comte, président de la Société d'Encouragement à Bruxelles), * Fasquel (Alcibiade), * Fleuriau (de), Hamilton (sir George), Hart (Henry), Hoorich (le colonel Van), Kirchner (George), Lawrence, Leicester (le colonel), * Manuel (Léopold), Mompère de Champigny (le comte Th. de), Paget (lord William), Pole (Long Wellesley), Ch. Pratt, Price (Charles), * Rampon (le vicomte).

Digitized by Google

Le Comité de la Société d'Encouragement en 1884.

*(D'après le tableau fait par Nadar)*

Communiqué par le Journal *Auteuil-Longchamp*

1. M. Auguste Lupin. — 2. M. le comte d'Hédouville. — 3. M. le baron de la Rochette. — 4. M. le comte de Noailles. — 5. M. le comte des Cars. — 6. M. Henri Delamarre. — 7. M. le comte Hocquart de Turtot. — 8. M. Mackensie-Grieves. — 9. M. le duc de Fitz-James. — 10. M. le baron Arthur de Schickler. — 11. M. le comte Rœderer. — 12. M. le marquis de Lauriston. — 13. M. le prince Joachim Murat. — 14. M. le prince Auguste d'Arenberg. — 15. M. le duc de Fezensac. — 16. M. de Carayon-Latour. — 17. M. le baron Gustave de Rothschild. — 18. M. Paul de Salverte. — 19. M. A. de Lignières. — 20. M. de Vauteaux. — 21. M. le comte G. de Juigné. — 22. M. le comte de Berteux. — 23. M. le comte Florian de Kergorlay. — 24. M. le comte L. de Turenne d'Aynac. — 25. M. le duc de La Force. — 26. M. le comte Costa de Beauregard. — 27. M. le baron Joseph d'Hélie. — 28. M. le comte de Lastours. — 29. M. le duc de Castries. — 30. M. le comte Antoine de Gontaut-Biron.

Digitized by Google

Les Courses (1832).

## CHAPITRE X

### NOS GRANDES SOCIÉTÉS

Nous avons conduit l'*Historique des courses* jusqu'en 1833, époque à laquelle fut fondée la première de nos grandes Sociétés de courses, je veux dire la *Société d'Encouragement*, plus connue alors sous le nom de « Jockey-Club ».

Sans insister outre mesure sur cette *Société* si connue aujourd'hui et à laquelle nous devons en réalité l'implantation et le succès des courses en France, nous indiquerons quels furent ses fondateurs.

LA SOCIÉTÉ D'ENCOURAGEMENT

**Société d'Encouragement pour l'Amélioration des Races de chevaux en France (Jockey-Club).**

Fondation de la Société (1833)

Fondation du Cercle (1834)

Digitized by Google

*Membres fondateurs honoraires*

S. A. R. Mgr le duc d'Orléans, S. A. R. Mgr le duc de Nemours.

Je ne veux pas attendre plus
longtemps, Cher monsieur, pour
Comte Florian de Kergorlay
vous remercier de votre aimable
entrefilet. C'est parfait.
Merci encore et à vous mille fois.

Portrait, carte et autographe du comte Florian de Kergorlay, premier commissaire de la Société d'Encouragement pour l'amélioration des races de chevaux en France, etc.

*Membres fondateurs*

MM. le comte Max Caccia, le comte de Cambis, C. Delamarre, le comte Anatole Demidoff, Fasquel, Charles Laffitte, Ernest Leroy, le chevalier de Machado, le prince de la Moskowa, le prince de Normandie, Rieussec, lord Seymour.

Digitized by Google

Après ces *primitifs* nous citerons leurs remplaçants successifs :

Le comte Henri Greffulhe, ex-commissaire des Courses.

Le baron de La Rochette, ex-commissaire des Courses.

Comte d'Hédouville, ex-président de la commission des terrains de Chantilly, membre fondateur du Comité des Courses.

Le comte de Lagrange, membre fondateur de la Société d'Encouragement.

MM. Auguste Lupin, comte Amédée des Cars, comte Flo-

Digitized by Google

rian de Kergorlay, marquis de Boisgelin, comte Henri Greffulhe, marquis de Lauriston, comte de Vaublanc, vicomte de Vaublanc, vicomte Paul Daru, Charles Calenge, duc de Fitz-James, Henry Delamarre, comte Hocquart de Turtot, Joseph de Carayon-Latour, baron Gustave de Rothschild, prince Joachim Murat, baron de La Rochette, Paul de Salverte, général prince de la Moskowa, prince Auguste d'Aren-

Mackensie-Grieves ex-commissaire adjoint pour la surveillance du terrain de Paris.

A. de Schickler, propriétaire. (1872).

berg, comte d'Hédouville, général de Lignières, Achille Fould, comte Frédéric de Lagrange, duc de Fézensac, comte Hocquart, comte de Blangy, comte Alfred de Noailles, comte de Lastours, baron Le Couteulx, comte Rœderer, duc d'Albufera, baron d'Albufera, baron Arthur de Schickler, Jacques Reiset, vicomte de Pierre, J.-M.-L. Mackenzie-Grieves, P. de Vanteau, comte Costa de Beauregard.

Enfin les derniers nommés :



Digitized by Google

MM. le comte G. de Juigné, le comte de Berteux, le comte L. de Turenne d'Aynac duc de la Force, le comte Antoine de Gontaut-Biron.

***

## Comité des Courses

### *Membres fondateurs*

| Adjoints. (*) | Fondateurs. (*) | MM. |
|---|---|---|
| 1858 | 1875 | Henri Delamarre. |
| 1857 | 1878 | Le duc de Fitz-James. |
| 1857 | 1878 | Le baron Arthur de Schickler. |
| 1860 | 1879 | Le comte Rœderer. |
| 1864 | 1880 | Le marquis de Lauriston. |
| 1866 | 1881 | Le prince Murat (Joachim). |
| 1866 | 1883 | Le prince Auguste d'Arenberg. |
| 1875 | 1884 | Le duc de Fézensac. |
| 1873 | 1887 | Le baron Gustave de Rothschild. |
| 1875 | 1889 | Paul de Salverte. |
| 1878 | 1890 | Le comte Florian de Kergorlay. |
| 1876 | 1890 | Le général de Lignières. |
| 1878 | 1892 | Le comte Gustave de Juigné. |
| 1878 | 1892 | Le comte de Berteux. |

M. de Berteux, propriétaire, Commissaire actuel de la Société d'Encouragement.

(*) *Année de la nomination.*

Digitized by Google

| Adjoints. (*) | Fondateurs. (*) | MM. |
|---|---|---|
| 1879 | 1892 | Le comte Louis de Turenne d'Aynac. |
| 1880 | 1892 | Le duc de La Force. |
| 1884 | 1892 | Le comte Antoine de Gontaut-Biron. |
| 1881 | 1894 | Le comte Costa de Beauregard. |
| 1883 | 1895 | Le comte de Lastours.. |

*Membres adjoints*

| | MM. |
|---|---|
| 1885 | Le comte de Foy. |
| 1887 | Le baron de Brimont. |
| 1890 | Le comte Max de Béthune. |
| 1891 | Le vicomte d'Harcourt. |
| 1891 | Le comte Hallez-Claparède. |
| 1891 | Le baron de Varenne. |
| 1891 | Le comte Gabriel de Castries. |
| 1893 | Henri Ridgway. |
| 1894 | Daniel Guestier. |
| 1896 | Le baron G. de Ravignan. |

*Sous-Comité*

MM. le comte Florian de Kergorlay, le comte Antoine de Gontaut-Biron, le comte de Berteux, le comte de Juigné, le baron Arthur de Schickler, le duc de Fézensac.

*Commissaires des Courses*

| | MM. |
|---|---|
| 1885 | Le comte Florian de Kergorlay. |
| 1889 | Le comte Antoine de Gontaut-Biron. |
| 1893 | Le comte de Berteux. |

(*) *Année de la nomination.*

Digitized by Google

*Secrétaire de la Société*

G. Madelaine, 1 *bis*, rue Scribe.

Ajoutons la commission chargée de la surveillance et de l'entretien de la pelouse et des terrains d'entraînement de Chantilly :

MM. P. Salverte, président ; H. Delamarre, le baron Arthur de Schickler, le comte de Berteux.

Henri Delamarre, propriétaire.

Sans oublier M. Callou, secrétaire du Comité, chargé des rapports avec la presse et dont nous avons tous pu apprécier l'impartialité et l'affabilité.

Nous donnerons, en suivant, la composition du Comité du Cercle et du Comité des courses qui sont une des parties actives de la Société d'Encouragement pour l'amélioration des races de chevaux en France.

*Président*

M. le duc de Doudeauville.

*Vice-Présidents*

MM. le prince Auguste d'Arenberg, le marquis d'Aymar de Chateaurenard, le comte Th. de Montesquiou-Fézensac.

*Membres du Comité*

MM. le baron Alphonse de Berthois, Emmanuel Bocher, Henri de La Bretonnière, le comte Jacques de Bryas, Jules

Digitized by Google

Delamarre, le duc de Fézensac, le général comte Friant, Alcée Gibert, le baron Hottinguer, le comte Florian de Kergorlay, Edmond Lambrecht, le marquis de Lauriston, le vicomte du Martroy, le marquis de Montboissier-Canillac, le marquis de Nédonchel, Arthur O'Connor, le comte d'Orglandes, le vicomte Artus de La Panouse, le comte Pillet-Will, le prince de Poix, Edgar de Pommereau, le comte de Saint-Priest, le vicomte Henry de Saint-Seine, le comte Arthur de Vogüé, le comte Simon de Wignacourt.

Le prince Auguste d'Arenberg.

*Sous-Comité*

MM. le baron Alphonse de Berthois, Emmanuel Bocher, Alcée Gibert.

*Secrétaire du Cercle*

Henri Groszos, 1 *bis*, rue Scribe.

Inutile d'ajouter que la Société d'Encouragement, mère des Sociétés présentes sportives. est plus florissante que jamais sous l'énergique et savante impulsion de ses commissaires actuels.

### LA SOCIÉTÉ DES STEEPLE-CHASES DE FRANCE

A côté de sa puissante sœur aînée, la Société d'encouragement, la *Société des Steeple-Chases de France,* énergiquement poussée dès ses débuts et habilement dirigée par le prince de Sagan, a su prendre une place importante.

Aujourd'hui, l'hippodrome d'Auteuil rivalise avec celui de Longchamp et peut soutenir la comparaison.

Digitized by Google

Il nous faut seulement remonter d'une trentaine d'années en arrière.

Un match à Chantilly (1844)

La Société des Steeple-Chases de France, en effet, a été fondée en 1863; le comité était alors composé ainsi qu'il suit :

*Président*

S. A. le prince Joachim Murat.

*Vice-Président*

M. le comte Gustave de Juigné.

*Membres fondateurs*

MM. le comte de Bréon; le comte Amédée des Cars; le baron E. de Caters; Henri Cartier; le baron Jules Finot; le marquis de Galliffet; le comte Gustave de Juigné; Arthur de Lignières; le

Digitized by Google

Le Comité de la Société des Steeple-Chases de France en 1890

1. M. le prince de Sagan. — 2. M. de La Haye-Jousselin. — 3. M. le duc de la Trémoïlle. — 4. M. le comte Beugnot. — 5. M. Fernand O'Connor (colonel). — 6. M. le général de Biré. — 7. M. Arthur O'Connor. — 8. M. le comte de Montgomery. — 9. M. le baron J. Finot. — 10. M. J.-L. de F. Martin. — 11. M. le marquis de Breteuil. — 12. M. A. Du Bos. — 13. M. Georges Brinquant. — 14. M. H. Ridgway. — 15. M. le marquis du Hallay Coëtquen. — 16. M. le prince J. Murat. — 17. M. le baron de Neuflize. — 18. M. le comte O. Aguado. — 19. M. le comte de Trédern. — 20. M. Rob Hennessy.

Digitized by Google

prince Marc de Beauvau ; le vicomte Robert du Manoir ; S. A. le prince Joachim Murat ; le vicomte de Namur ; le général vicomte de Noüe ; Paul Rattier ; Léonce de Saint-Germain ; le vicomte Artus Talon.

***

SOCIÉTÉ DES STEEPLE-CHASES DE FRANCE

La Société, fondée en 1863, fut dissoute en 1873, et reconstituée de la manière suivante :

*Président actuel*

M. le prince de Sagan.

*Membres fondateurs*

MM. le vicomte O. Aguado ; le vicomte Beugnot ; le colonel de Biré ; Aston Blount ; Cunin-Gridaine ; Paul Firino ; Édouard Fould ; le comte Charles de Grollier : Robert Hennessy ; de La Haye-Jousselin ; le comte L. Le Hon ; Alfred Magne ; le comte Carl de Mercy, de Montgomery ; Arthur O'Connor ; le baron A. de Rothschild ; le comte de Saint-Sauveur ; le vicomte de Trédern ; le comte L. de Turenne.

**Comité de la Société des Steeple-Chases de France pour l'année 1896**

*Président*

M. le prince de Sagan.

Digitized by Google

*Membres*

MM. Ad. Abeille ; le comte Beugnot; le général de Biré; le marquis de Breteuil ; Georges Brinquant; Auguste Du Bos ; le

Merci pour vos
TALLEYRAND-PÉRIGORD, PRINCE DE SAGAN.
souhaits. — Tous mes
vœux.

Portrait, carte et autographe du prince de Sagan, président de la Société des Steeple-Chases de France.

baron Finot ; le comte J. de Gontaut-Biron ; le comte Charles de Grollier; le marquis du Hallay-Coëtquen ; Robert Hennessy ; E. de La Haye-Jousselin ; le prince J. Murat ; le baron de Neuflize ; Arthur O'Connor; Fernand O'Connor ; H. Ridgway ; le vicomte de Trédern ; le duc de La Trémoïlle.

Digitized by Google

**Sous-Comité**

*Président*

M. le prince de Sagan.

*Membres*

MM. G. Brinquant ; A. Du Bos ; E. de La Haye-Jousselin ; le comte Beugnot ; Fernand O'Connor ; le duc de La Trémoïlle.

Le baron Finot, propriétaire.

*Commissaires*

MM. E. de La Haye-Jousselin ; le comte Beugnot ; le prince J. Murat.

*Saint-Germain-Achères*

M. le prince J. Murat.

*Juge à l'arrivée*

Le vicomte de Pierres (1).

*Starter*

M. le comte de Chazelle.

*Secrétaire du Comité*

M. E. Guillemot.

*Secrétaire du Conseil d'administration*

M. J. Lallement.

(*Siège de la Société, 1, rue Castiglione.*)

Bon régiment, solide sur l'obstacle ; avec un cadre excellent...

(1) Mort au cours de l'impression du volume, fin avril 1896.

Digitized by Google

S'inspirant du code des steeple-chases, il n'est pas de difficulté qui ne soit franchie, par le comité, comme une simple claie.

***

### LA SOCIÉTÉ SPORTIVE D'ENCOURAGEMENT

A côté de ces deux puissantes Sociétés, la *Société sportive d'Encouragement*, créée sans bruit, a fait petit à petit sa trouée dans la vie sportive.

Fondée au mois de mai 1887, après quelques années de course d'attente, elle a su rattraper ses devancières.

Cette Société, en effet, dont le budget était au début de 1,250,000 francs, distribue aujourd'hui, tant en prix sur ses hippodromes qu'en subventions aux Sociétés départementales, la somme de 2,150,000 francs.

On ne saurait faire meilleur éloge de son administration.

Voici en ce moment quelle est la composition de cette vivace Société qui détient les hippodromes de Maisons-Laffitte, Enghien, La Marche et Saint-Ouen.

**Comité**

*Président*

M. E. Adam.

*Membres*

MM. E. Caron ; M. Cullérier ; P. Gelez ; E. le Blois ; P. Manceau ; R. Papin ; A. de Rollepot.

*Commissaires des courses de Maisons-Laffitte*

MM. E. de la Charme ; A. Du Bos ; A. de Rollepot.

Digitized by Google

*Commissaires des courses d'Enghien, La Marche et Saint-Ouen*

MM. marquis de Nieuil; A. de Rollepot; E. Le Blois.

*Juge à l'arrivée*

M. E. Le Blois.

M. Eugène Adam, président de la *Société sportive d'Encouragement.*

*Juge du départ aux courses de Maisons-Laffitte*

M. R. Figès.

*Juge du départ aux courses d'Enghien, de La Marche et de Saint-Ouen*

M. H. Hurst.

Digitized by Google

*Handicapeur*

M. Lombard.

*Secrétaires*

MM. Arthur Dubois et Gilbert Pégand.

### LA SOCIÉTÉ DE SPORT DE FRANCE

Nous citerons, après, la *Société de Sport de France*, fondée par un groupe de gentlemen-riders dont le règlement fut adopté dans les séances du comité du 15 juillet 1883 et modifié dans les séances du 11 février et 15 décembre 1884, 22 décembre 1885 et 17 décembre 1886.

Le comte de Nicolaï, propriétaire.

Cette jeune Société, qui donne des réunions sur les hippodromes de Colombes et de Fontainebleau, est en pleine prospérité.

Voici la composition de son *Comité* en 1896 :

*Président*

M. le comte Greffulhe.

*Vice-Présidents*

MM. E. Pinguet, Prince J. Murat.

Digitized by Google

*Membres*

MM. Ad. Abeille, G. Brinquant, comte R. de Clermont-Tonnerre, Crémière, vicomte S. de Dampierre, A. Du Bos, comte de Ganay, E. Gillois, M. Gillois, comte de Gontaut-Biron, J.-R. Hennessy, comte Le Marois, A. O'Connor, comte P. de Pourtalès, H. Ridgway, baron Roger.

*Commissaires des Courses*

MM. Crémière, comte de Ganay, E. Gillois ; comte P. de Pourtalès, *Commissaire adjoint.*

*Secrétaire général*

M. J. Delâtre, 20, boulevard des Capucines.

M. Michel Ephrussi, propriétaire.

***

En sautant par-dessus la *Société du Demi-Sang*, que je retrouverai en parlant du trot et des trotteurs, je citerai, en terminant cette étude, les plus importantes Sociétés départementales — les autres se retrouveront au *Dictionnaire* — qui forment comme une suite des réunions parisiennes.

## COURSES DE DEAUVILLE

Tout d'abord la réunion deauvillaise, d'une importance capitale sous tous les rapports : « Qui n'a pas vu le Grand Prix de Deauville n'a rien vu... »

Voici la composition de cette Société :

Digitized by Google

## CERCLE DE DEAUVILLE

### Comité d'administration du Cercle

*Président*

M. le comte Florian de Kergorlay.

*Membres du Comité*

MM. le baron Bartholdi, Edgard de La Charme, Henry Delamarre, le comte de Ganay, le comte Antoine de Gontaut-Biron, le comte Hallez-Claparède, le prince de Poix, le baron Arthur de Schickler, le marquis de Tanlay.

M. de La Charme, propriétaire.

*Commissaires*

MM. Henri Delamarre, le comte Hallez-Claparède, le marquis de Tanlay.

*Secrétaire*

M. Édouard Fleig, 1 *bis*, rue Scribe, Paris.

*
* *

Puis les Courses de Dieppe, suite des courses de Deauville, qui ont pris depuis quelques années, grâce à l'activité et au dévouement de M. Isidor Bloch, fermier du Casino de Dieppe, une place considérable dans le cycle sportif et font partie obligatoire de la grande tournée normande. Les commissaires, très dévoués à cette œuvre d'élevage, sont : le comte G. de Castries, le comte Max de Béthune et le prince J. Murat.

Digitized by Google

Encore les COURSES DE CABOURG, qui doivent leur existence au Casino de Cabourg, appartenant à M. Charles Bertrand, et sont officiellement représentées par MM. le comte Jean de Cornulier, Amable Hervieu et Lucien Worms.

Le comte Jean de Cornulier, propriétaire-éleveur, membre du Comité de la Société du demi-sang, commissaire des Courses de Cabourg et de Caen.

Or, si Caen et la réunion classique et technique, Deauville la réunion mondaine, élégante et sévère, nous pouvons dire que la réunion de Cabourg tranche avec les autres par sa gaîté, son animation et son cachet de vie à grandes guides.

C'est une fête, sur le Hôme, qui succède à d'autres fêtes ; une partie commencée sur le gazon vert qui finira sur un tapis de même couleur.

*
* *

Les COURSES DE CAEN, toujours fort suivies et fort importantes, dont les commissaires sont MM. P. de Salverte, le comte J. de Cornulier et le comte Foy.

Nous retrouverons *toutes les autres :* Bernay, Pont-l'Evêque, Lisieux, etc., etc., à notre *Dictionnaire final.*

Digitized by Google

### COURSES DU MIDI

Très importantes aussi, les COURSES DE NICE, dont les commissaires sont MM. de la Charme, A. Du Bos et le comte d'Espous de Paul, avec la collaboration de MM. Blondin, de Saint-Albin, de Chazelle, etc.

Très réputées encore, à juste titre, les COURSES DE PAU, dont les gros bonnets sont MM. E. Dassieu, sir John Nugent, H. Du Plessis, etc., etc.

Attention !



Digitized by Google

Un trotteur !

## CHAPITRE XI

### LE DEMI-SANG EN FRANCE

Le pur sang a été l'occasion de longues discussions en France et a fait prononcer bien des discours et noircir beaucoup de papier.

On ne compte plus les volumes qui ont pris pour thèse le pur sang et le cheval de courses, son acclimatation, son élevage, son entraînement.

Il n'en est pas de même pour le demi-sang.

Cependant, en ces derniers temps, des études sur le *Cheval de guerre* et la *Remonte de notre cavalerie*, publiées sous la signature de Thomas Grimm dans le *Petit Journal*, ont quelque peu remué les masses hippiques, et chacun a voulu se

Digitized by Google

renseigner sur les races de nos trotteurs, si pures et si françaises.

Sur ce sujet, les renseignements étaient difficiles à trouver car, nous le répétons, les *trotteurs français* ont été trop délaissés jusqu'à ce jour.

C'est pourquoi, après avoir sommairement étudié la *Société*

**Vincennes à vol d'oiseau.**

*d'Encouragement pour l'amélioration du cheval français de demi-sang*, nous consacrerons une ÉTUDE SPÉCIALE ET TECHNIQUE à nos races de trotteurs.

Nous nous sommes entouré, pour ce faire, de tous les documents classiques et avons consulté les personnes les plus autorisées sur ce chapitre, qui viendra absolument à sa place après notre étude sur la *Société de Vincennes*, à qui le *demi-sang* doit tout et devra plus encore — s'il était possible — par la suite.

Digitized by Google

## SOCIÉTÉ D'ENCOURAGEMENT POUR L'AMÉLIORATION DU CHEVAL FRANÇAIS DE DEMI-SANG

Cette grande et utile Société, qui dispose des hippodromes de Vincennes, Neuilly-Levallois, Caen, Cabourg, etc., etc., était ainsi composée au commencement de l'année 1896 :

Vue d'ensemble de l'Hippodrome de Vincennes.

### Comité

*Président*

M. le marquis de Cornulier.

*Membres*

MM. le comte Jean de Cornulier, Am. Hervieu, A. de Basly,

Digitized by Google

J. Bastard, O. Douesnel, Th. Lallouet, M. Laurent, J. Lemonnier, J. Olry, Ph. du Rozier.

*Commissaires des Courses*

MM. le comte J. de Cornulier, Am. Hervieu, J. Olry ; le

Les tribunes actuelles de l'Hippodrome de Neuilly-Levallois (trot).

vicomte de Pontavice de Heussey, commissaire adjoint ; M. Laurent, commissaire adjoint.

*Secrétaire des Commissions et Caissier principal*

M. Maurice Le Vigoureux, à Caen.

SYNDICAT DES JOCKEYS ET COCHERS

MM. le marquis de Cornulier, Am. Hervieu, Ch. Tiercelin ; Paul Bastard, propriétaire-éleveur à Fontaine-Henry (Calvados) ;

Digitized by Google

le comte J. de Cornulier, commissaire des courses ; Raoul Ballière, propriétaire-éleveur à Caen (Calvados); Edmond Henry.

COURSES DE PARIS-VINCENNES ET DE NEUILLY-LEVALLOIS

MM. Tiercelin, secrétaire général de la Société d'Encouragement, 12, rue de l'Arcade à Paris ; V. Hunger, secrétaire-caissier.

Portrait, carte et autographe de M. Tiercelin, secrétaire général de la Société d'Encouragement pour l'amélioration du cheval français de demi-sang.

Digitized by Google

*Bulletin officiel des Courses au trot*

MM. Tiercelin, gérant responsable ; V. Hunger, secrétaire de la rédaction.

*
* *

Ajoutons que depuis un an M. Corrent de Labadie, l'excellent et sympathique juge à l'arrivée des hippodromes du Bois-de-Boulogne, de Chantilly, Deauville, Dieppe, etc., etc., a été choisi comme juge à l'arrivée des courses plates à Vincennes ; on ne pouvait faire un meilleur choix.

## LES COURSES AU TROT ET LES TROTTEURS

*Origine des courses au trot. — Pénibles débuts. Leurs succès croissants.*

La première idée de l'utilité des courses au trot et des avantages que l'élevage en pouvait retirer est due en grande partie à un inspecteur des haras, M. Ephrem Houel, qui fut un des plus remarquables écrivains sportifs de son temps.

Dès 1834, il avait soumis ses études et ses plans sur ce nouveau mode d'épreuves à M. Dittmer, alors directeur général des haras, et à M. Vitet, secrétaire général du ministère du commerce et de l'agriculture, qui les approuvèrent et l'encouragèrent à essayer, par tous les moyens possibles, de passer de la théorie à la pratique.

La tâche était rude, mais M. Houel se mit courageusement à la besogne, et, choisissant le pays où il pensait justement se faire le mieux écouter, il développa ses plans dans les réunions

Digitized by Google

de la Société d'agriculture de Caen, dont les membres firent le meilleur accueil à ses idées.

Ce ne fut cependant qu'après deux années d'efforts persévérants, de démarches, de fatigues et de voyages de toutes sortes, que M. Houel put voir pour la première fois des courses au trot sur un hippodrome.

Ce fut à Cherbourg qu'il réussit, grâce à l'intervention d'une

Courses de Saint-Brieuc (1828).

réunion d'amateurs de cette ville, à mener à bien son entreprise hardie.

Il a raconté de la façon la plus spirituelle, dans son remarquable *Traité des courses au trot*, combien les débuts furent pénibles et difficiles.

Cependant l'idée s'était fait jour peu à peu, et Caen, Saint-Lô, Rouen et plusieurs hippodromes de la région normande suivirent l'exemple de Cherbourg et organisèrent d'importantes réunions de trotteurs.

La Bretagne ne tarda pas à entrer dans le mouvement,

Digitized by Google

et le nombre des hippodromes de trotteurs s'accrut rapidement.

Les éleveurs les plus importants étaient alors M. le duc de Narbonne, M. Vibert, A. de Basly, oncle de M. Augustin Basly, le spirituel éleveur maire de Cresserons, M. Marion, M. Forcinal, M. Hoybel, M. J. Bastard, M. Alexandre Aumont, père de M. Paul Aumont, M. le marquis de Croix, M. Douesnel et le duc de Vicence, qui vient de mourir il y a quelques jours dans un âge fort avancé.

Mais, si le nombre des courses au trot était considérable, il n'en était pas de même des allocations, qui atteignent aujourd'hui plus de 1,300,000 francs, et qui, en 1850, ne s'élevaient pas à 100,000 francs pour toute la France.

Sous l'Empire, l'industrie du cheval de luxe se développa d'une façon considérable en Normandie, grâce aux courses au trot, qui avaient fait connaître les meilleurs produits de demi-sang et avaient facilité les transactions commerciales entre Paris et les marchands de la plaine.

*Fondation de la Société du Demi-Sang, son but, son origine modeste. — Legoux-Longpré. Prospérité croissante de la Société. Mort de Legoux. Ses successeurs.*

Cependant le nombre toujours croissant des hippodromes nécessitait une réglementation générale des courses au trot; la modeste Société d'Encouragement pour l'amélioration du cheval français de demi-sang, se fondait à Caen en 1864.

Grâce au zèle de ses fondateurs, M. le marquis de Croix, président, MM. le marquis de Cornulier, le comte de Germiny, le comte d'Osseville, de Basly, Bastard, Brun, Desloges,

Digitized by Google

comte de Montigny, Forcinal, Henri de Saint-Germain, la Société s'achemina doucement vers un avenir meilleur.

Mais elle attendait le Messie ! et ce ne fut que quinze ans après sa création, que la Société du Demi-Sang prit un nouvel essort, grâce à l'abnégation et au travail acharné d'un homme qui lui consacra le meilleur de son temps et de sa vie : j'ai nommé Legoux-Longpré.

Le marquis de Cornulier, propriétaire-éleveur, ancien député, président de la Société d'Encouragement pour l'amélioration du cheval français de demi-sang.

Ce n'est pas sans un serrement de cœur que j'évoque le nom de cet homme de bien qui fut la clef de voûte de cet édifice encore inachevé, arraché trop vite, hélas ! à ses innombrables amis et à l'estime universelle de tous les éleveurs français, dont il défendit avec acharnement les intérêts, dans les circonstances les plus critiques, jusqu'à la dernière minute de sa vie. Après avoir fait toute la campagne de 1870 dans une compagnie franche, passionnément épris des choses hippiques, Legoux-Longpré entra en 1875 dans le comité de la Société du Demi-Sang, où il occupa de prime abord, malgré sa jeunesse, une place prépondérante.

En 1878, il fut nommé secrétaire général, et dès lors son

Digitized by Google

ambition fut la création d'un hippodrome parisien, destiné à faire connaître les meilleurs produits de la race trotteuse normande.

Legoux n'ignorait pas qu'il se trouvait alors à Paris un

H. Legoux-Longpré
Député du Calvados.
Merci, mon cher Laffon, de votre bon souvenir auquel je suis très sensible.

Portrait et carte-autographe de M. Legoux-Longpré, ancien commissaire de la Société du Demi-Sang... et député.

noyau d'amateurs que les courses au trot intéressaient vivement.

Des matches étaient alors courus fréquemment au bois de Boulogne, et l'excellent écuyer Chéri Salvator y fut souvent vainqueur ; de véritables courses au trot eurent même lieu

Digitized by Google

aussi sur le petit hippodrome de Porche-Fontaine. Le succès des courses internationales organisées par Legoux à Maisons-Laffitte en 1878, à l'occasion de l'exposition universelle, et pour lesquelles on distribua 62,500 francs de prix, le décida complètement.

Il s'employa si bien que, grâce au puissant concours de

Le Saut du contre-bas à Vincennes.

Gambetta, dont il était l'ami, il fondait son hippodrome à Vincennes en 1879. Dans cette circonstance, M. Ed. Henry fut également pour lui un précieux auxiliaire, et il serait injuste de ne pas rappeler les immenses services rendus aux courses et à la Société du Demi-Sang par le dévoué membre du Conseil supérieur des haras, que depuis vingt ans nous avons toujours rencontré sur la brèche.

Digitized by Google

La création de cet hippodrome fournit à Legoux l'occasion d'organiser, en même temps que les courses au trot, qui étaient le but, des courses au galop pour chevaux de pur sang, dont les bénéfices lui permirent d'augmenter dans des proportions plus considérables les encouragements aux chevaux de demi-sang.

Le but de Legoux, l'idée maîtresse qui le dominait, était l'extension de la Société qu'il était chargé de diriger.

Il y travailla sans relâche pendant vingt années, et, malgré la faiblesse extrême où l'avait réduit la maladie, il songeait encore, dans les derniers temps de sa vie, à fonder un nouvel hippodrome à Paris, quand la mort vint l'arracher à l'estime et à l'amitié de tous ceux qui l'avaient connu (août 1894).

Je n'oublierai jamais, pour ma part, l'imposante manifestation qui eut lieu à ses funérailles, si bien décrites par M. Beaume, rédacteur en chef de la *France chevaline*, dans une excellente étude sur le Trotteur français, auquel je passe la plume pour quelques instants.

« L'enterrement eut trois phases et dura deux jours : il com-
« mença à la maison mortuaire, à Lion-sur-Mer, où Legoux
« s'était éteint dans les bras de sa mère, qui avait été pour lui
« la plus dévouée des mamans.

« Il se dirigea de là vers Caen, où le corps fut déposé à son
« domicile. C'était au moment des courses de Cabourg, qu'il
« avait fondées et qu'il dirigeait toujours, et, par une pitto-
« resque coïncidence, ce convoi eut le cachet d'une grande et
« funèbre réunion sportive où tous les éleveurs étaient pré-
« sents.

« De Caen le cortège se dirigea sur Neuvy-en-Houlme

Digitized by Google

« (Orne), où l'inhumation eut lieu. Toute une population fit « la haie ; d'innombrables discours furent prononcés dans les « différentes étapes de cette promenade dernière que fit le « pauvre Legoux-Longpré sur les routes bordées des immenses « prairies où les troupeaux de poulains bondissaient au pas- « sage de l'imposante et triste manifestation.

« Ainsi fut conduit à sa demeure dernière, par tout un « peuple, l'homme qui avait usé sa vie au service du sport le « plus utile et qui avait tant contribué à l'amélioration du che- « val de son pays qu'il aimait tant. »

Pendant son long passage au secrétariat général, Legoux avait su s'entourer de gens actifs, intelligents et dévoués à sa personne et à son œuvre, qui ont su profiter des leçons de ce maître et ont vaillamment continué la tâche ardue qu'il leur avait tracée.

Après sa mort, le conseil d'administration de la Société du Demi-Sang, lui choisit pour successeur M. Charles Tiercelin et lui donna pour aide M. Victor Hunger.

Le conseil ne pouvait faire un meilleur choix que celui de ces deux fidèles amis et collaborateurs de Legoux, dont ils avaient partagé les travaux depuis l'année 1883.

Malgré les innombrables difficultés du moment, M. Tiercelin se mit courageusement à l'œuvre, et, après six mois de luttes opiniâtres, il dotait, au commencement de 1895, la Société d'un nouvel hippodrome situé à Levallois, et exclusivement réservé aux courses au trot.

Cette création nouvelle permettait d'augmenter annuellement de plus de 200,000 francs les allocations réservées aux chevaux de demi-sang, auxquels la Société est parvenue à offrir chaque année plus d'un demi-million.

Digitized by Google

M. Tiercelin avait su nouer des relations avec des hommes d'une grande valeur, qui comprirent le profit que l'élevage pourrait retirer des projets du nouveau secrétaire général et l'aidèrent de leurs excellents conseils et de leurs précieuses influences.

L'aimable successeur de Legoux m'a souvent raconté quels services lui rendit alors M. Riotteau, député de Granville, aujourd'hui vice-président de la Société du Demi-Sang, et quel précieux concours il a donné à la Société en toutes circonstances.

M. Jacques Olry, également vice-président, mit ainsi à sa disposition, avec sa bienveillance habituelle, sa grande connaissance des affaires.

Enfin, le comte Jean de Cornulier, commissaire des courses, homme d'un tact parfait, doué d'un jugement sûr et d'un bon sens pratique remarquable, soutint son courage aux moments les plus difficiles.

Maintenant que les difficultés de la première heure sont vaincues, le nouveau secrétaire général a continué les traditions de son prédécesseur, et s'efforce, par d'utiles réformes, d'augmenter la prospérité de l'œuvre de Legoux-Longpré.

La Société du Demi-Sang est dirigée par un conseil d'administration composé de trente membres.

Le président est M. le marquis de Cornulier.

Les vice-présidents sont MM. Riotteau et Jacques Olry.

Les commissaires sont MM. le comte Jean de Cornulier, Am. Hervieu, J. Olry et Marcel Laurent.

Le secrétaire général est M. Charles Tiercelin ; le secrétaire adjoint, M. Victor Hunger.

Digitized by Google

M. Maurice Le Vigoureux est chargé de l'administration à Caen, où se trouve le siège social de la Société.

La Société du Demi-Sang possède à Paris les hippodromes de Vincennes et de Neuilly-Levallois.

M. V. Hunger, secrétaire de la Société du Demi-Sang.

Elle donne également des réunions en province sur les hippodromes de Caen, Cabourg, Deauville et Le Pin.

Le total de ses allocations annuelles est, en 1896, de 1,138,400 francs dont 495,500 francs pour les courses plates, 132,900 francs pour les courses d'obstacles et 510,000 francs pour les courses au trot.

Digitized by Google

Nous sommes heureux de constater les progrès toujours croissants de cette intéressante Société, qui rend les plus grands services à l'armée et à notre industrie chevaline.

Il est juste de dire que le gouvernement l'a si bien reconnu, qu'il lui a toujours accordé sa haute protection et l'a chargée de distribuer en son nom des subventions à la province et

Courses militaires à Vincennes.

d'organiser à Caen et au Pin ses grandes épreuves annuelles d'étalons.

* * *

Depuis 1836, où l'on vit les premières courses au trot, l'élevage a fait un pas immense ; chaque année nouvelle donnait, en nombre de plus en plus considérable, des produits



Digitized by Google

supérieurs par la beauté des formes, l'endurance et la vitesse.

Pour s'en convaincre, il suffit de jeter un coup d'œil rapide sur le tableau des vitesses obtenues depuis cette époque.

A l'origine des courses au trot, les meilleures vitesses ne dépassaient pas $1^m55^s$ le kilomètre.

Vers 1860, on les voit s'améliorer, et *Fridoline* courut à quatre ans les 4,000 mètres en $7^m05^s$, soit le kilomètre en $1^m46^s$ 1/4.

L'année suivante, *Miss Pierce*, âgée de cinq ans, fit le kilomètre en $1^m40^s$.

Une des juments les plus vites de cette époque fut la fameuse *Bayadère*, qui appartenait au père de M. Charles Tiercelin, le secrétaire général actuel de la Société du Demi-Sang.

*Bayadère* prit part à vingt-deux courses et ne fut battue que deux fois.

On n'avait à cette époque aucune idée des vitesses faites de nos jours, et, si vous aviez dit qu'un cheval trotterait 3,200 mètres sur le pied de $1^m29^s$ le kilomètre, on vous aurait traité de parfait ignorant.

Quand on disait d'un cheval : *Il est en moins de sept*, c'est-à-dire qu'il pouvait parcourir 4,000 mètres en 7 minutes, on le considérait comme un animal remarquable et difficile à battre.

Les temps sont bien changés, et aujourd'hui un cheval en *moins de sept* figure dans la dernière classe de nos trotteurs d'hippodrome.

De 1864 à 1884, les vitesses n'augmentèrent pas d'une façon bien sensible, mais le nombre des chevaux vites s'accrut dans d'énormes proportions.

Digitized by Google

Grâce à l'influence des haras, le nombre des hippodromes s'augmentait chaque année; les allocations, chaque jour plus importantes, poussaient l'éleveur à choisir de bons reproducteurs et affinaient la race.

A partir de 1885, les vitesses augmentèrent tout à coup, et l'on vit alors une pléiade de jeunes chevaux de trois ans courir en $1^m40^s$.

Enfin, dans ces deux dernières années et pour citer des noms: *Messagère*, à MM. Lallouet et Desrochers, a couru en $1^m32^s$ 5/6; *Képi*, à M. Margrin, en $1^m33^s$ 1/16; *Ergoline*, à M. J. Olry, en $1^m33^s$ 1/2, et *Narquois*, à MM. du Rozier et Vaulogé, a couru les 3,200 mètres du prix Phaëton à Neuilly-Levallois en $4^m47^s$ 1/5, soit $1^m29^s$ 3/4 le kilomètre! *Nitouche*, pouliche de la même écurie, a fait le kilomètre en $1^m31^s$ 3/10.

Certains esprits fâcheux ont trouvé que ces vitesses toujours croissantes, loin d'améliorer la race, contribuaient au contraire à déformer l'espèce. Laissons ces Alceste du turf nier l'évidence, et constatons avec satisfaction que les étrangers, dont nous étions jadis tributaires, sont les premiers à reconnaître les immenses progrès obtenus par les courses au trot pour l'amélioration de notre race de chevaux de demi-sang trotteurs.

Voici ce qu'écrivait dans une brochure remarquable, *les Trotteurs français*, publiée en 1894 à Namur, M. Léon Van Meldert, président du Trotting-Club de Belgique, ingénieur agronome des plus distingués :

« Les courses au trot ont transformé la grosse race nor-
« mande à tête busquée en une race plus active et plus élé-
« gante. Tandis qu'en Amérique on cherchait à produire un

Digitized by Google

« rapide cheval d'attelage, en Normandie tous les efforts se « concentraient dans la production d'un bon cheval d'armes, « et le cheval français doit à ce programme une ligne de des- « sus mieux soutenue, un dos et un rein courts, une belle « encolure et une jolie tête ; les membres antérieurs du trot- « teur français sont de meilleure qualité que ceux des trotteurs « américains ou russes.

. . . . . .

« C'est donc en étudiant l'histoire de l'élevage du cheval de « demi-sang en Normandie, et en opérant d'une manière iden- « tique, que les autres pays de l'Europe arriveront à produire « un cheval égal au trotteur normand. L'élevage français de- « vrait servir d'exemple à tous les gouvernements qui s'occu- « cupent d'améliorer leurs races mixtes. C'est en France qu'il « faut rechercher ces magnifiques reproducteurs, qu'aucun « autre pays du monde ne pourrait fournir. »

Ces lignes, qui datent de deux années déjà, ne semblent-elles pas avoir été écrites pour réfuter les critiques injustes que viennent de formuler un certain nombre d'officiers supérieurs des remontes contre les courses au trot, que l'on voudrait remplacer par des courses de demi-sang au galop !

Nous ne voulons pas, dans cette étude, nous étendre sur cette question, mais nous tenons à faire remarquer que les courses au trot ont été, depuis vingt ans, le plus précieux auxiliaire de la remonte de notre cavalerie.

Sans elles, quel intérêt aurait eu l'éleveur à mieux nourrir et à mieux élever ses produits s'il n'était soutenu par l'espoir des futures victoires sur les hippodromes ?

Le petit éleveur n'a aucun intérêt à faire du demi-sang galo-

Digitized by Google

peur, qu'il ne peut employer à ses travaux, la remonte ne pouvant jamais leur payer un prix assez rémunérateur.

A propos du résultat qu'auraient les courses au galop de demi-sang pour la production du cheval de guerre, voici en quels termes s'est exprimé M. le marquis de Cornulier, président de la Société du Demi-Sang dans une lettre rendue publique :

« On ne peut nier la supériorité écrasante des chevaux de pur sang sur les produits de demi-sang dans les courses au galop, avec ou sans obstacles.

« Partant de ce principe, les éleveurs se rapprocheront rapidement du sang pur, pour augmenter leurs chances de succès, et cela en dépit des recommandations les plus équitables et les plus autorisées, tendant à leur donner une sage direction, et malgré les réglementations les plus sévères et les mieux conçues.

« On arrivera fatalement ainsi à produire des animaux trop légers et forcément en dehors du modèle réclamé par notre cavalerie. Il est à prévoir encore que ce nouveau mode de production sera plus coûteux pour l'éleveur. La remonte pourra-t-elle, de son côté, augmenter ses prix d'achat ? »

De plus, dans ce genre d'épreuves, la qualification des chevaux est presque impraticable, parce que dans les courses militaires de demi-sang, on ne tient même plus compte, d'après le nouveau règlement, des origines, et que, les chevaux sont qualifiés *bona fide;* la fraude sera élevée à la hauteur d'une institution. Je ne donne pas quatre ans pour que tous les demi-sang galopeurs puissent figurer dignement au *stud-book* des chevaux de pur sang.

Digitized by Google

Il ne faut pas oublier, d'ailleurs, que l'expérience a été faite et qu'elle n'a donné que des résultats négatifs.

On a proposé pour établir la qualification, comme une panacée universelle, de peser les chevaux et de les qualifier suivant leur poids. Ce système américain me paraît destiné à rester, Dieu merci, de l'autre côté de l'océan, et l'élevage aura tout à gagner qu'il en soit ainsi! La remonte a un moyen bien simple pour trouver les chevaux de selle qu'elle réclame, c'est de les payer, et à ce propos voici une petite histoire que je tiens à vous raconter.

Il y a quelques jours, un de mes amis, sportsman très distingué, se trouvait à déjeuner à Londres dans une maison amie avec le colonel d'un régiment de cavalerie anglaise.

La conversation s'engagea sur la question du cheval de guerre, et le colonel invita mon ami à venir voir, le lendemain, les chevaux de son régiment.

Il fut exact au rendez-vous, et, la visite terminée, l'aimable colonel interpella ainsi notre compatriote :

« Eh bien, Monsieur le Français, que pensez-vous de mes chevaux?

— Je vous avoue, colonel, que je suis émerveillé ; je dois avouer, et j'en suis honteux, que je ne connais pas un régiment français aussi bien monté que le vôtre.

— Je choisis mes chevaux moi-même avec un soin tout particulier. Le bon cheval aide à faire le bon cavalier.

— Mais, colonel, serait-il indiscret de vous demander combien vous coûte en moyenne chacun de vos chevaux ?

— Un peu plus de 3,000 francs, mon cher Monsieur.

— Mes compliments, colonel ; je m'explique votre supério-

Digitized by Google

rité, et je regrette que notre budget ne nous permette pas de faire comme vous. »

C'est en augmentant le prix d'achat que la remonte trouvera le cheval qu'elle désire ; c'est la seule vraie solution à la question.

***

ORIGINE DES TROTTEURS FRANÇAIS DE DEMI-SANG

Quoique les liens du sang unissent étroitement plusieurs de nos principales familles de trotteurs français, qui descendent des *Young-Rattler*, on peut cependant les diviser en cinq grandes familles :

1° Les descendants de *The-Heir-of-Linne*.
2° — *Conquérant*.
3° — *Phœnomenon*.
4° — *Lavater*.
5° — *Normand*.

***

*Les The-Heir-of-Linne*

Les produits les plus remarquables de cet étalon furent *Phaëton*, *Pactole*, *J'y-Songerai*, *Mazeppa* et *Quickly*.

*Phaëton* est le plus célèbre des descendants de *The-Heir-of-Linne;* il est le père de *Flibustier*, père de *Képi*, de *Galba*, père de *Lance-à-Mort*, d'*Ellora*, d'*Harley*, d'*Impétueuse*, de *Finlande* et de *Bazole*.

Digitized by Google

Les produits de *Phaëton* jouissent d'une haute estime ; on leur reproche, cependant, un caractère un peu difficile!

### *Les Conquérant*

*Conquérant* descend de l'étalon anglais *Young-Rattler* par *Kapirat*, et la jument *Elisa*, qui fut la grand'mère maternelle de *Phaëton*.

La fameuse *Capucine*, qui battit tous les trotteurs de son temps, est la propre fille de *Conquérant*.

Parmi les meilleurs descendants de *Conquérant*, nous citerons *Beaugé*, *Serpolet-Rouan*, *Dictateur*, *Uriel*, *Quintillien*, *Rivoli*, et *Reynolds*, qui produisit *Hémine* et *Fuschia*, père de *Messagère*, de *Narquois* et d'*Osmonde*.

### *Les Phœnomenon*

Cet étalon donna le jour à des pouliniers célèbres : citons *Airelle*, *Bayadère*, *Espérance*, *Fidèle-au-Malheur* et *Yelva*.

Les descendants mâles les plus remarquables sont *Niger*, *Noirmont* et *Ipsilanty*.

*Niger* fut le père d'*Impétueuse* et d'*Acquila*, grand-père maternel de l'*Estafette*.

### *Les Lavater*

*Lavater* donna le jour à *Tigris*, père de *Léda;* à *Iris*, à *Kan*, à *Étendard*, grand-père de l'*Estafette;* à *Fontenay*, père de *Medine II:* à *Coq-à-l'Ane*, père de *La-Veine*.

*Lavater* était le grand-père de *Fuschia*.

Digitized by Google

### *Les Normand*

Comme *Conquérant*, *Normand* descend de *Young-Rattler*, et sa mère était une fille de *Kapirat*.

Il fut le père d'étalons remarquables : *Hardy*, *Serpolet-Bai*, *Serviteur*, et *Echo*, père de la célèbre *Ergoline*.

La Pesée (1832).

Digitized by Google

Le Paddock à Vincennes.

## CHAPITRE XII

### PRINCIPALES ÉCURIES DE TROTTEURS

#### *Écurie de M. Théodore Lallouet*

L'écurie de M. Théodore Lallouet, à Sémallé, près d'Alençon, est sans contredit la principale écurie de trotteurs que nous ayons en France.

Son père avait su rassembler les plus belles poulinières de demi-sang : profitant de son œuvre, le fils possède aujourd'hui la première jumenterie de demi-sang d'Europe, et peut-être du monde entier ; il devint ainsi le véritable fondateur de la race qui porte son nom.

Ce sont ces mères si remarquables dont les magnifiques pro-

Digitized by Google

duits sont aujourd'hui les vainqueurs de nos plus grandes épreuves classiques.

M. Th. Lallouet a gagné six fois le Derby de Rouen depuis sa fondation :

En 1885 avec *Elan ;*

En 1886 avec *Finlande ;*

En 1887 avec *Gérance ;*

En 1891 avec *Koleah ;*

En 1893 avec *Messagère ;*

Enfin en 1895 avec *Osmonde.*

M . Th. Lallouet, propriétaire-éleveur.

Il est à remarquer que dans cette écurie les pouliches sont de beaucoup supérieures aux poulains : *Elan* fut cependant une heureuse exception.

M. Lallouet s'occupe lui-même avec un soin extrême de l'entraînement de ses élèves, que montait encore l'année dernière Juhellet, un de nos meilleurs jockeys de trot, et qui doit ses connaissances spéciales à son ancien maître.

Le propriétaire d'*Osmonde* affectionne avant tout la jeune génération. Ne lui parlez pas des vieux chevaux ; sa devise est : *Place aux Jeunes !...*

On dit M. Lallouet partisan des courses au galop de demi-sang. Je ne puis croire qu'il veuille abandonner le résultat de tant d'efforts passés, ni renoncer aux courses au trot, qui n'ont cessé de lui rapporter honneur et profit.

Digitized by Google

## *Écurie de Basly*

M. de Basly (*Augustin* pour les intimes) est un éleveur de marque et d'origine : les de Basly font souche comme les grandes races.

Augustin cache sous une bonhomie souvent voulue un esprit très fin et très cultivé. Il sait beaucoup, cause quand il lui plaît, crie *énormément* quand il gourmande ses jockeys, « au demeurant le meilleur éleveur du monde ».

M. de Basly est d'une école (*celle à Basly*, comme il le dit volontiers) qui a eu pour chef son oncle, le père de Basly, le maître sportsman, légendaire au pays normand.

Le jeune Maurice, son fils, marche sur les traces de ses devanciers ; il a déjà prouvé qu'il ne dérogerait pas aux traditions de la famille.

M. A. de Basly débuta comme entraîneur jockey de son père en 1863 ; il gagna quatre prix aux épreuves d'étalons de Caen avec *Élastique* et *Érudit*.

Il a fait naître des produits excessivement remarquables. Citons, parmi les meilleurs, *Fier-de-Race*, *Lapin I^er^*, *Hunter*, qui fut le père de l'excellente race d'Avranches, *Hector*, *Intrépide*, *Inkermann*, *Jupiter*, *Jongleur*, *Léon*, *Mazarin*, *Mars*, *Mercure*, *Nisco*, *Qui-Vive*, qui gagna à Caen trois courses le même jour, les deux premières de 4,000 mètres, la troisième de 6,000 mètres. Il mit une heure à peine à accomplir cet exploit, juste le temps de le déseller et de repartir.

Citons encore *Quinet*, *Rameau*, *Rémouleur*, *Normande*, *Solo*, *Traveller*, *Talisman*, *Uncas*, *Ulysse*, la célèbre *Virago*, une des gloires de l'écurie.

Digitized by Google

*Vengeur*, *Vivat*, *Vigoureux*, *Baptiste-Le-More*, *Colporteur*, *Coq-à-l'Ane*, *Cassidy*, *Dur-à-cuire*, *Étendard*, *Flamme*, *Pred-Archer*, *Golconde*, *Hallali*, *Horquaincourt*, *Impétueuse*, *Jasmin*, *Kurde*, *Kossuth*, *Lance-à-Mort*, *La Hardière*, *Lavallière*, *Médine*, *Obole*, *Oscar*, *Oudinot*, et *tutti quanti*.

M. Augustin de Basly prend très souvent à l'entraînement, et pour le temps de leur carrière de courses, des pouliches d'origine trotteuse, ce qui lui permet, lorsque plus tard ces juments sont retournées chez leur propriétaire, MM. Yver, Brion, Lecuyer, Buret, etc., pour être livrées à la reproduction, de choisir ses poulains en toute connaissance de cause.

A. de Basly, propriétaire-éleveur.

M. de Basly a eu ses établissements d'entraînement d'abord à Grentheville, puis à Saint-Contest; enfin, depuis quatre ans, il s'est fixé dans ses propriétés de Cresserons, commune dont il est voisin.

### *Écurie du Rozier et Vaulogé*

M. Philippe du Rozier, grand chasseur devant l'éternel, possède une meute de premier ordre et des trotteurs à l'avenant ; sourit à la fortune qui ne lui ménage pas ses faveurs.

Digitized by Google

Fils d'un éleveur renommé, il a voulu faire honneur à la mémoire de son père en perfectionnant l'héritage hippique qu'il avait recueilli.

Constamment à l'affût de mille projets divers, il élabore sans cesse et partage ses labeurs avec M. Louis Vaulogé, heureux partout, heureux toujours.

L'écurie du Rozier et Vaulogé a mis en ligne des produits remarquables.

Il suffit de citer *Léda*, *Narquois*, *Nitouche* et *Manon*, etc., etc., dont on ne compte plus les succès.

### *Écurie J. Olry*

M. Jacques Olry, un des plus grands propriétaires fonciers de France et des plus fervents disciples de saint Hubert, adore les chevaux de demi-sang et les courses au trot.

Sa grande fortune lui permettrait d'avoir une brillante écurie de galopeurs, mais le vice-président de la Société du Demi-Sang se contente des succès de son imbattable *Ergoline* dont il est très fier à juste titre.

### *Écurie Lemonnier*

M. J. Lemonnier est un des éleveurs les plus anciens et les plus estimés de Normandie. Son haras de Goustranville, près Dozulé, que l'on peut citer comme un modèle du genre, est administré de main de maître.

La fortune injuste s'est toujours montrée ingrate envers lui et ne lui a accordé qu'avec parcimonie la victoire dans les épreuves capitales.

Outre les nombreux chevaux de demi-sang qu'il possède et

Digitized by Google

ceux appartenant à M. E. Le Comte, dont M. Lemonnier a la direction, il a de très remarquables poulinières de pur sang.

### *Écurie Margrin*

Alexandre Margrin entraîne, trotte et galoppe même quelquefois, travailleur infatigable, brisé au métier, doué d'une endurance et d'une énergie remarquables ; il conduit souvent des chevaux à la victoire.

Son père, qui fut longtemps le jockey de M. de Basly, a été son meilleur maître.

Quoique très myope, Margrin a l'œil, comme on dit, et les habitués des trotteurs n'ont pas oublié les nombreuses victoires de la célèbre *Capucine*, de *Grande-Dame* et du brave *Képi*.

Margrin passe à juste titre pour une de nos plus fines cravaches.

### *Écurie Abel Banigny*

M. Abel Banigny, un des rares survivants de la charge de Reischoffen, adore passionnément les trotteurs.

Il a fait ses débuts avec des chevaux russes, dont le plus remarquable fut l'étalon *Kozyr*.

Depuis, M. Banigny a remporté de nombreuses victoires avec ses deux excellents trotteurs américains *Flush* et *Bufford*.

Il s'adonnera sûrement un jour à l'élevage du cheval français, y réussira et, suivant son habitude, se frottera vigoureusement les mains à sa première victoire.

### *Écurie de Vicence*

L'écurie de M. le duc de Vicence, qui vient de mourir, a été

Digitized by Google

de beaucoup la plus importante de la région du Nord. Malheureusement, le grand âge du duc de Vicence ne lui permettait pas de s'en occuper autant qu'il l'aurait désiré.

### *Écurie C. Forcinal*

La famille Forcinal est une des plus anciennes de Normandie, dans laquelle il était de tradition d'élever des trotteurs. M. Constant Forcinal, récemment décédé, en posséda de remarquables, dont l'un des derniers fut l'étalon *James-Watt*. Mme Ve Constant Forcinal a repris la suite de l'écurie de son mari et, déjà, a remporté les plus brillantes épreuves de trotteurs de l'année 1896 avec l'imbattable *Pourquoi-Pas II* et *Parfumeuse*.

### *Écurie P. Brion*

M. Paul Brion, qui confie ses chevaux à M. A. de Basly, s'occupe actuellement de créer une jumenterie incomparable appelée à devenir une rivale de nos plus grandes écuries de trotteurs. Citons, parmi les nouvelles recrues des haras de M. P. Brion, *Impétueuse*, *La Hardière*, *Lady-Jane*. Espérons que de brillants succès récompenseront largement M. P. Brion des immenses sacrifices d'argent qu'il a dû s'imposer.

### *Écurie A. Gost*

M. A. Gost fait un très grand commerce de chevaux; il sait choisir avec habileté ceux qu'il destine à l'hippodrome, où ses couleurs sont souvent victorieuses.

Digitized by Google

### *Écurie Bastard*

M. Jules Bastard est un des plus anciens éleveurs de la plaine de Caen; mais il a depuis longtemps déjà cédé la place à son fils Paul, qui remporta de grands succès avec la célèbre *Hémine*, provenant de l'élevage de M. E. Allix-Courboy.

### *Écurie Hervieu*

L'élevage de M. E. Hervieu nous a donné les étalons *Serpolet-Bai*, *Cherbourg* et *Harley*.

### *Écurie R. Ballière*

M. Raoul Ballière emploie ses connaissances hippiques à choisir dans ses écuries très peuplées quelques trotteurs de mérite, parmi lesquels je citerai l'*Estafette*.

### *Écurie Douesnel*

M. Douesnel, ancien propriétaire de *Miss-Pierce*, possède des poulinières de premier ordre. Nous regrettons de ne pas voir plus souvent figurer ses couleurs sur nos hippodromes.

### *Autres écuries normandes*

Citons encore en Normandie les écuries de MM. Dessormes, Boulnois, Selle, Thibault, Riom, Basille, Lanfray, Léguillon, Tesson de la Mancelière, V^ve^ Merlin, de Cornulier, Lebourg, le haras de Janval, Lécuyer, Lebaudy, Duhamel, Capelle; et, en Bretagne et Vendée, les écuries de MM. Huon, Blay-Garreau, Gauvreau, Bouillet.



Digitized by Google

## LES JOCKEYS

Le recrutement des jockeys pour les courses au trot constitue une des grandes difficultés que rencontrent nos éleveurs.

Il est rare que les vieux jockeys veuillent se donner la peine de former les jeunes, et il serait à souhaiter que les sociétés de courses viennent en aide sous cette nouvelle forme à l'élevage, soit en donnant des encouragements aux apprentis jockeys, soit en fondant des écoles d'entraînement.

Il faut cependant constater que sur bien des points on a réalisé de grands progrès. Les courses, plus nombreuses, ont rendu les jockeys meilleurs cavaliers et ont amélioré leur tenue en général.

Parmi nos meilleurs jockeys, il convient de citer : les frères Basille, Juhellet, Lemoine, Desallé, Dijol et ses fils, Gastelier, Guibout, Leconte, Gautier, Giré, Béguin, Vitet, James, Bienaimé, Lepoivre, Dezieray, David, Queval, Visa, Ferdinand, Dufour, Leplumey, Choisselet, Le Lièvre, Potier, etc., etc.

L'arrivée à la course (1830).

Digitized by Google

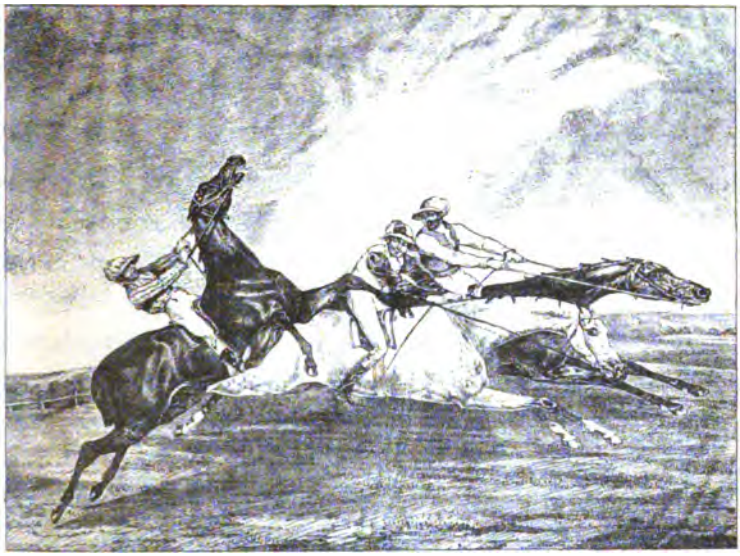

1828. — Un départ.

## CHAPITRE XIII

### LOIS, DÉCRETS ET RÈGLEMENTS. LA QUESTION DES PARIS. — LE PARI MUTUEL.

Sans remonter au déluge et vous dire comment se réglait la question des courses de chevaux dans la ville de Sodome et à quels décrets se soumettaient les vainqueurs de chars dont nous parle le vieil Horace, nous passerons de suite au commencement de ce siècle en disant que les courses furent officiellement rétablies sous

Digitized by Google

Napoléon Ier par le décret suivant, daté du *camp de Boulogne* le 13 fructidor an XII (31 août 1805).

ARTICLE PREMIER. — Il sera successivement établi des courses de chevaux dans les départements de l'Empire les plus remarquables par la bonté des chevaux qu'on y élève, et des prix seront accordés aux chevaux les plus vites.

ART. 2. — A partir de l'an XIV, des courses auront lieu dans les départements de l'Orne, de la Corrèze, de la Seine, du Morbihan ou des Côtes-du-Nord, de la Sarre et des Hautes-Pyrénées.

ART. 3. — Le Ministre de l'Intérieur fera tous les règlements nécessaires, et il est chargé de l'exécution du présent décret.

***

Louis XVIII fit aussi son petit décret hippique, et Louis-Philippe à son tour lança une ordonnance, le 3 mars 1833, pour créer le *stud-book* français.

D'autres arrêtés ministériels pris en 1842, 1849, 1850, 1853, 1862 et 1863, puis le Rapport du maréchal Vaillant du 16 mars 1866, nous conduisirent jusqu'à l'époque actuelle, c'est-à-dire jusqu'en 1885, époque où éclata la crise dont nous souffrons encore maintenant.

***

Ce fut en effet au mois d'*avril 1886* que le monde des courses vit circuler avec stupeur cette nouvelle que M. de La Rochette avait manifesté l'intention de supprimer les paris à la cote et de les remplacer par des paris mutuels.

Ce fut un tollé général, mais les commissaires de la Société

Digitized by Google

d'Encouragement ne se laissèrent pas intimider et mirent leur projet à l'étude, annonçant sa réalisation pour l'année 1887.

Vinrent les premières réunions de 1887 ; la motion de M. de La Rochette était oubliée, et peut-être serait-elle tombée dans l'eau, quand, dans les premiers jours du mois de février 1887, le Conseil municipal de Paris fut saisi d'une proposition tendant à louer le champ de courses de Longchamp pour y planter des piquets à l'usage des bookmakers, et cela moyennant une redevance annuelle de 600,000 francs.

Cette proposition, renvoyée à l'examen de la commission du budget, fut repoussée, et l'un de ses membres, M. Sauton, chargé de présenter le rapport ci-après :

« Messieurs, vous avez renvoyé à l'examen de la commission du budget une demande de M. Verséjoux, concernant la concession du droit de stationnement sur les terrains communaux affectés aux courses, pour y planter des piquets servant à l'industrie des bookmakers.

« M. Verséjoux, pour prix de cette location, offre de verser à la ville de Paris une somme de 600,000 francs chaque année.

« Il résulte d'une jurisprudence, aujourd'hui constante, que l'industrie des bookmakers est illicite et même délictueuse.

« Votre commission s'est préoccupée de savoir comment une industrie de cette nature avait pu donner lieu à une demande de concession régulière.

« De l'étude de la question, il résulte que les bookmakers ne peuvent exercer leur exploitation du public qu'en payant tribut entre les mains d'un sieur Régimbaud, qui réalise, en leur louant certains emplacements agencés sur les champs de courses, des bénéfices incroyables. Divers chiffres ont été

Digitized by Google

cités; on a parlé d'une recette de 1,500,000 francs par année, et le prix de 600,000 francs, offert par M. Verséjoux à titre de location, n'a certainement rien d'exagéré.

« Le droit du concessionnaire de fait est reconnu tacitement de tous; le monde des bookmakers viole la loi, mais respecte les décisions de M. Régimbaud, sans que nous ayons pu découvrir les raisons de cette déférence.

« Personne, en effet, ne veut reconnaître M. Régimbaud, soit dans les diverses sociétés concessionnaires des champs de courses, soit à la préfecture de la Seine ou à la préfecture de police

« L'affaire est des plus étranges.

« Votre commission a pensé qu'il appartenait au Conseil municipal de la ville de Paris de faire cesser cet état de choses. et nous vous proposons, non seulement de repousser la proposition de M. Verséjoux, mais encore d'interdire le jeu sur toute l'étendue des champs de courses parisiens.

Il a été dit que la suppression des bookmakers sur les champs de courses parisiens entraînerait la disparition des courses, au grand détriment de la population parisienne. Pour l'honneur des sociétés de courses qui ont traité avec la ville de Paris, nous espérons que cette éventualité ne se produira pas. »

A la suite de ce rapport, la Société d'Encouragement. qui semblait désirer depuis longtemps la suppression des bookmakers, adressa la lettre suivante au préfet de la Seine :

Paris, le 7 mars 1887.

« Monsieur le Préfet,

« Le Conseil municipal est, en ce moment, saisi d'une proposition tendant à concéder, moyennant rétribution au pro-

Digitized by Google

fit de la Ville, le droit d'exploiter les hippodromes, et de louer les emplacements aux bookmakers.

« Nous avons l'honneur de vous faire remarquer qu'en ce qui concerne le terrain de Longchamp, cette concession n'est plus à faire ; elle a été consentie à la Société d'Encouragement pour l'amélioration des races de chevaux en France, par un acte du 24 juin 1856, en vertu duquel nous exploitons depuis trente ans cet hippodrome, et nous possédons exclusivement le droit de taxer, soit directement, soit par intermédiaire d'un concessionnaire agréé par l'administration municipale, le stationnement des bookmakers, pendant les courses, sur les terrains qui nous sont concédés.

« Mais c'est une faculté dont nous n'avons jamais usé. Contrairement à un préjugé assez répandu, les bookmakers ne sont soumis à Longchamp au paiement d'aucune taxe particulière. Ils paient, comme tout le monde, leur entrée au prix du tarif, et nous les laissons s'installer comme ils peuvent et faire leurs affaires comme ils l'entendent, sans nous en mêler et sans autoriser personne à exiger d'eux une redevance quelconque. Nous n'ignorons pas qu'au lieu d'apporter eux-mêmes un matériel encombrant, et de livrer bataille pour se caser en vertu du droit de premier occupant, ils préfèrent, pour la plupart, accepter les services d'industriels qui se chargent de préparer d'avance la place de chacun. Mais ceux-ci n'ont aucun privilège, personne n'est obligé de s'adresser à eux, et, si l'un d'eux accapare, comme on le dit, presque toute la clientèle, c'est apparemment parce que ceux qui la composent y trouvent leur avantage ; la contribution qu'il reçoit n'en est pas moins purement volontaire et n'a, à aucun degré, le caractère d'une taxe autorisée ou tolérée.

Digitized by Google

« Si une taxe sur le jeu nous semblait pouvoir être perçue, notre devoir serait de la percevoir nous-mêmes au profit des éleveurs. Les offres analogues à celles qu'on fait miroiter aux yeux du Conseil municipal ne nous ont pas manqué. Dès 1876, un industriel nous offrait 100,000 francs par an, pendant dix ans, pour le privilège d'exploiter les paris au comptant, et le comité motivait comme suit son refus :

« En entreprenant d'améliorer nos races de chevaux au « moyen des courses, notre Société n'a entendu, en aucune « façon, intervenir dans le jeu auquel ces courses peuvent don- « ner lieu ; elle a, au contraire, compris la nécessité de séparer « les intérêts de l'élevage, dont elle a pris la charge, de ceux de « la spéculation, dont elle n'a pas à s'occuper.

« L'observation de cette règle salutaire peut-elle, comme « semble le croire M. X..., se concilier avec l'établissement de « l'espèce de ferme de jeux dont il sollicite le privilège? Nous « ne le croyons pas. Il ne suffit pas de se couvrir d'un intermé- « diaire et de charger un concessionnaire de faire ce qu'on ne « veut pas faire soi-même pour échapper à toute responsabilité ; « et, en dépit de toutes les précautions qu'elle pourrait prendre, « le jour où notre Société consentirait à intervenir dans les « paris pour en faire l'objet d'un monopole productif, elle « aurait perdu le droit de se dire étrangère à une spéculation « organisée sous son autorité et à son profit. »

« Le cours des choses depuis douze ans et la facilité de « tirer aujourd'hui d'une taxe sur les paris au comptant un « revenu beaucoup plus considérable, ne nous ont pas fait « changer d'avis. Nos hippodromes prennent de plus en plus « l'aspect d'établissements de jeux publics, et l'importance

Digitized by Google

« des sommes engagées sur la moindre course menace de « porter atteinte à la sincérité des épreuves, qui est la base de « notre doctrine. En présence de ce danger, nous avons dû « nous adresser à M. le procureur de la République et le « prier de faire appliquer sur les terrains de courses, comme « partout ailleurs, les lois contre les jeux publics. C'est, à nos « yeux, le seul moyen de remédier à un mal que notre impuis- « sance manifeste à le combattre nous-mêmes, par des me- « sures dépourvues de toute sanction pénale, nous oblige à « tolérer.

« Le Conseil municipal veut bien accorder à notre œuvre « un appui dont nous ne voulons pas manquer cette occasion « de lui témoigner toute notre gratitude; il a lui-même ré- « clamé en 1880 la suppression des agences de paris au comp- « tant; il comprendra, nous n'en doutons pas, l'impossibilité « où nous sommes de prêter les mains à l'établissement d'une « taxe équivalant, en réalité, au partage des bénéfices avec « une industrie que nous considérons comme contraire aux « lois du pays, funeste à l'œuvre de l'amélioration de nos « races, et destinée, nous l'espérons, à disparaître sous l'ac- « tion de la justice.

« Nous avons l'honneur d'être, avec une haute considéra- « tion, Monsieur le préfet, vos très obéissants serviteurs.

*Les Commissaires des Courses de la Société,*
Signé : De La Rochette, De Noailles,
De Kergorlay.

Cependant la Société des steeple-chases ne disait rien et laissait faire; les bookmakers opéraient plus que jamais à

Digitized by Google

Auteuil, quand la lettre suivante fut enfin adressée aux membres des conseils d'administration des trois sociétés de courses, à qui la ville de Paris donne en location les hippodromes de Longchamp, Auteuil et Vincennes.

Paris, le 7 mars 1887.

« MESSIEURS,

« J'ai l'honneur de vous informer que, conformément à la délibération du Conseil municipal du 2 mars 1887, et à l'adhésion contenue dans votre lettre en date du... février 1887, je viens de donner des instructions pour qu'il vous soit fait sommation par acte extrajudiciaire, d'avoir à interdire la pose des piquets et toute installation à l'usage des bookmakers sur l'hippodrome de Vincennes, Auteuil ou Longchamp, qui vous est loué par la ville de Paris.

« M. le préfet de police a été invité par M. le ministre de l'intérieur à prendre les dispositions nécessaires pour que l'exécution de la décision de l'assemblée municipale ne rencontre aucune résistance et qu'aucun désordre ne puisse se produire.

« Veuillez agréer, etc.

« Signé : POUBELLE. »

Cette lettre fut suivie d'une sommation par ministère d'huissier déclarant que : « faute de non-exécution, le requérant se pourvoira devant le tribunal civil de la Seine à toutes fins utiles et même à fin de résiliation de la concession s'il y a lieu. »

C'était beaucoup, et ce n'était rien ; on parlait de « la pose des piquets », on ne disait rien de la cote et du pari à la cote.

Digitized by Google

Cependant les piquets disparurent, le 10 mars 1887, du betting d'Auteuil, tout en restant fichés sur les hippodromes suburbains, et tout semblait aller pour le mieux dans le meilleur des mondes, quand, le 15 mars, parut la circulaire Goblet, — aujourd'hui passée à l'état de document.

La voici dans son intégrité :

Paris, 15 mars.

« MONSIEUR LE PRÉFET,

« Les paris et les jeux dont les courses de chevaux sont l'occasion et souvent le prétexte ont à plusieurs reprises appelé l'attention du gouvernement. Le 25 mai 1876, un de mes prédécesseurs invitait les préfets à prendre des mesures en vue de réprimer l'industrie des bookmakers et les agences qui exploitaient la passion du public pour le jeu. Ces instructions, qui avaient été concertées avec M. le ministre de la justice, étaient d'accord avec la jurisprudence des tribunaux. En effet, différentes décisions judiciaires avaient successivement condamné comme illicites les paris mutuels simples, les paris mutuels par groupes de chevaux, les paris mutuels de combinaisons et les poules sous leurs différentes formes.

« Des doutes s'étaient pourtant élevés sur la question de savoir si le pari dit à la cote n'était pas protégé par l'immunité qu'établit l'article 1966 du Code civil. Ces doutes furent levés par un arrêt de la cour de cassation duquel il résulte de la manière la plus précise que les paris à la cote constituent des jeux de hasard. La cour de cassation admit que toutes les fois que les agences, en provoquant des paris à la cote, n'avaient pas pour objet d'améliorer la race chevaline, mais

Digitized by Google

de satisfaire la passion des joueurs en l'exploitant à leur profit, elles tombaient sous le coup de la loi pénale.

« Toutefois, dans un de ses considérants, l'arrêt de la cour suprême reconnaissait « que les paris à la cote intervenus à « l'occasion des courses peuvent dans certains cas ne pas être

Les Parieurs (1823).

« considérés comme des jeux de hasard ».

« Se fondant sur cette réserve, on établit une distinction entre les paris pratiqués sur la pelouse et ceux qui étaient engagés dans l'enceinte du pesage. L'on pensa que ces derniers pouvaient être tolérés, par ce motif que le public spécial qui, dans cette enceinte, a recours aux agences, était en mesure de porter des appréciations plus ou moins éclairées sur la valeur comparative des chevaux.

Digitized by Google

« Cette tolérance, qui n'était, du reste, accordée qu'à titre provisoire, eut ce résultat fâcheux et d'ailleurs inévitable de paralyser d'une façon complète l'action répressive que la circulaire susvisée avait prescrite.

« Il arriva, en effet, que les bookmakers se réfugièrent dans l'enceinte du pesage, afin de profiter des immunités qui y étaient attachées et qu'ils y furent suivis par un grand nombre d'individus absolument étrangers au monde des courses; d'autre part, la différence du traitement appliqué aux deux catégories de parieurs parut arbitraire. Elle souleva de nombreuses réclamations, et c'est ainsi que la tolérance, d'abord restreinte à l'enceinte du pesage, devint générale, que l'exception se substitua à la règle et que les instructions cessèrent d'être appliquées.

« J'ai pensé, Monsieur le préfet, qu'il était utile de vous rappeler les circonstances à la suite desquelles la circulaire de mon prédécesseur était tombée en désuétude. En présence des abus regrettables auxquels ont donné lieu les paris engagés à l'occasion des courses, en présence des protestations qu'ils ont provoquées dans ces derniers temps, et auxquelles les représentants les plus autorisés des éleveurs se sont énergiquement associés, il importe que les mesures qui ont été ordonnées par les circulaires ministérielles soient désormais exécutées sans restriction.

« Quels que soient les sophismes à l'aide desquels on a tenté de légitimer l'existence des bookmakers, j'estime que la suppression de l'industrie des paris sur champs de courses s'impose en fait et en droit; le pari tel qu'il est pratiqué est une source de profits illicites pour quelques-uns, une cause de

Digitized by Google

pertes considérables, sinon de ruines pour le plus grand nombre, un principe de démoralisation pour tous. Par les fraudes qu'il détermine nécessairement, il menace de compromettre la sincérité des épreuves qui ont eu lieu sur les hippodromes et détourne ainsi l'institution de son but véritable, qui est l'amélioration de la race chevaline. Enfin — et cette considération prime toutes les autres — la loi le prohibe, et, tant qu'elle subsiste, l'administration a le devoir de l'appliquer.

« M. le garde des sceaux, que j'ai consulté à ce sujet, pense, comme moi, que la distinction qu'on avait établie entre la pelouse et l'enceinte du pesage au point de vue des paris est contraire aux principes proclamés par la jurisprudence et qu'il n'y a pas lieu de la maintenir.

« Je vous prie, en conséquence, de transmettre aux agents placés sous votre autorité des instructions en vue d'interdire les paris de toute nature engagés sur les courses, toutes les fois qu'ils seront pratiqués, soit sur l'hippodrome, soit en dehors, par des agences ou par des individus ayant fait du pari une industrie spéciale. Cette prohibition ne s'étend naturellement pas aux particuliers se connaissant réciproquement et pariant entre eux.

« Si, malgré les mesures que vous aurez prescrites et auxquelles il conviendra de donner à l'avance une certaine publicité, afin d'avertir les intéressés et d'éviter les surprises, les bookmakers continuent, directement ou d'une façon détournée, à exercer leur industrie, ils seront, conformément aux ordres que M. le garde des sceaux va adresser au parquet, traduits, suivant les circonstances, soit devant le tribunal correctionnel, soit devant le tribunal de simple police. Des procès-

Digitized by Google

verbaux devront donc, suivant les règles ci-après indiquées, être dressés contre les délinquants et transmis au procureur de la République.

« Les agents devront constater le délit prévu par l'article 140 du Code pénal lorsqu'il s'agira d'individus qui s'installent sur un point fixe et opèrent avec un matériel tel que baraques, encartes, piquets, poteaux indicateurs, etc. La jurisprudence a, en effet, assimilé aux maisons de jeu tout établissement organisé dans des conditions de durée et d'installation qui ne permettent pas de le confondre avec les jeux tenus d'une façon accidentelle et passagère sur la voie publique.

« Il y aura lieu, au contraire, de relever la contravention prévue par l'article 475, 5, du même Code contre les individus qui agissent isolément et sans matériel d'exploitation proprement dit. Mais il est à prévoir que certains bookmakers s'armeront de cette distinction pour opérer désormais sans matériel et qu'ils aimeront mieux, comme il est arrivé dans le passé, encourir l'amende de 6 à 10 francs, édictée par l'article 475, que de renoncer aux bénéfices que leur métier leur procure.

« Il sera aisé de déjouer ce calcul en faisant usage des dispositions de l'article 477 du Code déjà cité. Le montant des paris devra, en conséquence, être saisi sur les bookmakers, tout aussi bien que les meubles, ustensiles et objets qui servent à l'exploitation des agences.

« J'ai la confiance, Monsieur le préfet, que la fermeté soutenue avec laquelle vous saurez appliquer les présentes instructions préviendra le retour de l'état de choses auquel elles sont destinées à mettre fin. Je vous prie de vouloir bien m'en accu-

Digitized by Google

ser réception et de me faire rendre compte des incidents qu'elles auront fait naître.

« Recevez, Monsieur le préfet, l'assurance de ma considération très distinguée.

« *Le Président du Conseil, Ministre de l'Intérieur et des Cultes,*

« RENÉ GOBLET. »

La situation était nettement établie. Les bookmakers commencèrent une campagne en arguant des considérants contenus dans les articles du Code civil 1965 et 1966.

Ici encore les bookmakers perdirent leur temps et leurs citations.

Les articles 1965 et 1966 disent textuellement :

ART. 1965. — La loi n'accorde aucune action pour une dette de jeu ou pour le payement d'un pari.

ART. 1966. — Les jeux propres à exercer au fait des armes, les courses à pied ou à cheval, les courses de chariot, le jeu de paume et autres jeux de même nature qui tiennent à l'adresse et à l'exercice du corps, sont exceptés de la disposition précédente.

Néanmoins, le tribunal peut rejeter la demande quand la somme lui paraît excessive.

Consultons en effet les spécialistes. Nous avons étudié les commentateurs les plus compétents du Code civil, ceux qui font autorité en la matière : Dalloz, Troplong, Sirey, Gilbert, Paul Pont, etc. ; il ressort en toute évidence : « Que les paris échangés entre personnes assistant au courses simplement

Digitized by Google

comme curieux ne sont pas du ressort de la loi, que l'objet en soit modique ou important. »

Ainsi s'est prononcée définitivement la cour de Paris, dans un arrêt du 31 décembre 1874 :

« ... Attendu que la disposition de l'article 1966 a en vue de favoriser la reproduction et l'amélioration des races chevalines en donnant aux propriétaires et éleveurs les moyens d'ajouter à l'honneur du succès des ressources pécuniaires résultant des paris et propres à récompenser et encourager leurs efforts ; que cette faveur accordée aux propriétaires et éleveurs ne saurait être étendue à ceux qui ne sont que des témoins désintéressés dans ces luttes engagées, bien moins encore à cette foule indifférente et étrangère aux connaissances du sport, qui ne cherche dans ces jeux et paris que l'occasion de courir des chances aléatoires pour se procurer un gain... »

Cet arrêt est précis et net : il ne donne prise à aucune ambiguïté. La lutte commença entre la police et les parieurs pour et contre : arrestations, contraventions, procès, confiscations ; le tout mêlé de pétitions, de conférences, de meetings, de comités, de réunions, dont quelques-unes amusantes, où le pari à la cote et la question de cabinet, le pari-mutuel et l'histoire du déluge étaient tour à tour expliqués à des auditeurs abasourdis.

A la tribune de ces meetings on entendait tout à coup « le Tombeau des bookmakers » tonner contre les *minisses*, et un conseiller municipal suresnois, émaillant chacune de ses phrases d'un « Je me l'demande... » bien senti, venir accuser les conseillers municipaux de Paris d'avoir vendu leurs votes et leurs consciences...

L'un criait : « Si les paris sont supprimés, c'est la mort de



Digitized by Google

la France, la fin du monde civilisé, le triomphe des juifs... »

L'autre : « Les paris sont la voile d'artimon du commerce national! » etc., etc. Cependant, comme il faut contenter tout le monde, je vide ici le fond du sac aux procès.

## LES PROCÈS

Donc avis aux intéressés s'ils veulent encore connaître et étudier en tant que « jeux et paris » notre législation actuelle et la procédure suivie jusqu'à ce jour, afin de puiser rapidement aux sources officielles les renseignements qui leur sont nécessaires.

Sont considérés comme n'étant pas des jeux de hasard au point de vue pénal : *le jeu de quilles*, Cass., 26 mai 1855 (Dalloz 55, 1,223); le *jeu de piquet*, Cass., 8 janvier 1857; la *mouche*, Cass., 18 février 1858 (S. V., 58, 1, 416; J. Pal., 58, 1, 103; Dalloz, 58, 5, 219); le *jeu de poule au billard*. Cass., 9 nov. 1861 (S. V., 62, 1, 236; Pothier, 61, 1, 169: Dalloz, 71, 5, 274).

Ont été considérés, au contraire, comme jeux de hasard et condamnés comme tels : la *poule*, le *pari mutuel* et *simple*, le *pari mutuel par groupes de chevaux*, le *pari mutuel de combinaison* (Agence Oller), Paris, 31 déc. 1874, confirmé par arrêt de la Chambre crim., du 18 juin 1875 (Dalloz, 1875, 2, 92; 65, 1, 445; S. V. 75, 1, 386; J. Pal., 1875, p. 915); le *pari à la cote* entre personnes ignorant la valeur des chevaux (Agence Chéron). Paris, 28 juillet 1876 et Cass., 5 janvier 1877 (*Gaz. des Trib.*, du 6 janvier 1877). Voyez encore : Paris, 2 mai 1861 (J. Pal., 1862, 1,039); Cass.,

Digitized by Google

20 février 1846 (B. 54), 13 juillet 1867 (B. 181), 20 juin 1867 (B. 144), 14 août 1873 (B. 228), 24 juillet 1874 (B. 213), 30 juillet 1874 (B. 219), etc., etc. (1).

Consultez encore l'excellent ouvrage de M. Paul Pont, *Explication du code civil*, pages 310 et suivantes..., et puis après...

— Après ?

— Vous aurez certainement la migraine.

La Société d'Encouragement, la Société des Steeple-Chases, la Société de Sport de France, la Société sportive d'Encouragement et la Société du Demi-Sang de Vincennes sollicitèrent alors, dans les conditions fixées par le gouvernement, l'autorisation d'organiser les paris mutuels aux courses.

Les autorisations furent délivrées, et un arrêté spécial régla le nouveau *modus vivendi*.

Aux termes de cet arrêté, les paris mutuels furent autorisés d'abord sur les chevaux gagnants, ensuite sur les chevaux placés. Le minimum des paris était fixé à 5 francs.

---

(1) Il nous parait nécessaire de donner ici la clef de ces abréviations usitées dans le monde judiciaire :

| | |
|---|---|
| Cass. | Cour de Cassation. |
| J. Pal. | *Journal du Palais*. |
| S. V. | Recueil de Sirey et Villeneuve. |
| B. | *Bulletin des lois*. |
| Chambre Crim. | Chambre criminelle. |
| Gaz. des trib. | *Gazette des tribunaux*. |
| Dalloz. | *Répertoire*... de Dalloz. |
| Pothier. | *Recueil*... de Pothier. |

Digitized by Google

Les Tribunes de Longchamp.

## CHAPITRE XIV

### LES LOIS ET LA LÉGISLATION ACTUELLE

Les choses allèrent ainsi cahin-caha jusqu'en 1890. Au début de l'année 1891, la crise recommença de plus belle, mais cette fois-ci le Sénat et la Chambre des députés s'en mêlèrent, et, après de longs et fastidieux débats qui prouvèrent l'*ignorance absolue* des parlementaires en ce qui concernait la question chevaline, fut votée la loi suivante, qui règle aujourd'hui la matière.

Digitized by Google

**Bulletin des Lois de la République française**

N° 1405

RÉPUBLIQUE FRANÇAISE

N° 23707. — *Loi qui réglemente l'autorisation et le fonctionnement des courses de chevaux* (du 2 juin 1891).

(Promulguée au *Journal officiel* du 2 juin 1891)

Le Sénat et la Chambre ont adopté.

Le Président de la République promulgue la loi dont la teneur suit :

ARTICLE PREMIER. — Aucun champ de courses ne peut être ouvert sans l'autorisation préalable du ministre de l'agriculture.

ART. 2. — Sont seules autorisées les courses de chevaux ayant pour but exclusif l'amélioration de la race chevaline et organisées par des sociétés dont les statuts sociaux auront été approuvés par le ministre de l'agriculture, après avis du Conseil supérieur des haras.

Le budget annuel et les comptes de toute société de courses sont soumis à l'approbation et au contrôle des ministres de l'agriculture et des finances.

Quiconque aura, en quelque lieu et sous quelque forme que ce soit, exploité le pari sur les courses de chevaux, EN OFFRANT A TOUS VENANTS de parier ou en pariant avec tous les venants, soit directement, soit par intermédiaire, sera passible des peines portées à l'article 410 du Code pénal.

Seront réputés complices du délit ci-dessus déterminé et punis comme tels :

Digitized by Google

1° Quiconque aura servi d'intermédiaire pour les paris dont il s'agit ou aura reçu le dépôt préalable des enjeux;

2° Quiconque aura, en vue des paris à faire, vendu des renseignements sur les chances de succès des chevaux engagés;

3° Tout propriétaire ou gérant d'établissement public qui aura laissé exploiter le pari dans son établissement.

Les dispositions de l'article 463 du Code pénal seront, dans tous les cas, applicables aux délits prévus par la présente loi.

Toutefois, les sociétés remplissant les conditions prescrites par l'article 2 pourront, en vertu d'une autorisation spéciale et toujours révocable du ministre de l'agriculture, et moyennant un prélèvement fixe en faveur des œuvres locales de bienfaisance et de l'élevage, organiser le pari mutuel sur leurs champs de courses exclusivement, mais sans que cette autorisation puisse infirmer les autres dispositions de l'article 4.

Un décret rendu sur la proposition du ministre de l'agriculture déterminera la quotité des prélèvements ci-dessus visés, les formes et les conditions de fonctionnement du pari mutuel.

La présente loi, délibérée et adoptée par le Sénat et par la Chambre des députés, sera exécutée comme loi de l'État.

Signé : CARNOT.

*Le Ministre de l'Agriculture*,

Signé : JULES DEVELLE.

*Explications complémentaires :*

**Code pénal**

ART. 410. — Ceux qui auront tenu une maison de jeu de hasard et y auront admis le public, soit librement, soit sur la

Digitized by Google

présentation des intéressés ou affiliés, les banquiers de cette maison, tous ceux qui auront établi ou tenu des loteries non autorisées par la loi (1), tous administrateurs, préposés ou agents de ces établissements, seront punis d'un emprisonnement de deux mois au moins et de six mois au plus, et d'une amende de 100 francs à 6,000 francs.

Les coupables pourront être, de plus, à compter du jour où ils auront subi leur peine, interdits, pendant cinq ans au moins et dix ans au plus, des droits mentionnés en l'article 42 du présent Code.

Dans tous les cas seront confisqués tous les fonds ou effets qui seront trouvés exposés au jeu ou mis à la loterie, les meubles, instruments, ustensiles, appareils employés ou destinés au service des jeux ou des loteries, les meubles et les effets mobiliers dont les lieux seront garnis ou décorés.

### DISPOSITION GÉNÉRALE

*Ajouté par décret du 27 novembre 1870 :*

ART. 463. — Dans tous les cas où la peine de l'emprisonnement et celle de l'amende sont prononcées par le Code pénal, si les circonstances paraissent atténuantes, les tribunaux correctionnels sont autorisés, même en cas de récidive, à réduire l'emprisonnement même au-dessous de six jours et l'amende même au-dessous de 16 francs; ils pourront aussi prononcer séparément l'une ou l'autre de ces peines et même substituer

(1) *a.* Cf. 44. Lois du 29 juillet 1881, art. 64, et du 15 juillet 1889, art. 78.

Digitized by Google

l'amende à l'emprisonnement, sans qu'en aucun cas elle puisse être au-dessous des peines de simple police.

*Ajouté par la loi du 26 octobre 1888 :*

Dans le cas où l'amende est substituée à l'emprisonnement. si la peine de l'emprisonnement est seule prononcée par l'article dont il est fait application, le maximum de cette amende sera de 3,000 francs.

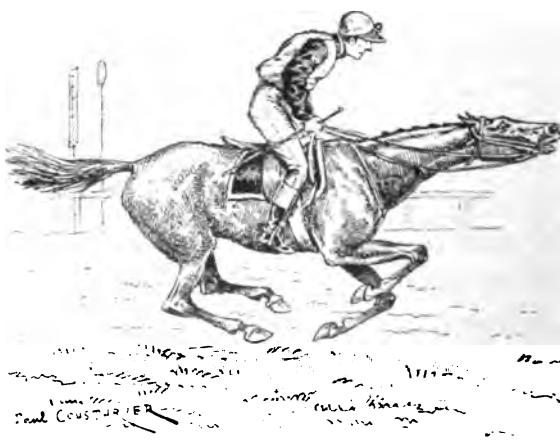

Aperçoit l'obstacle !

Digitized by Google

Près du but !

## CHAPITRE XV

### UN JUGEMENT RAIDE

Vers la fin de 1895, le bookmaker Tible, qui avait été arrêté, sur le champ de courses de Saint-Ouen, accusé d'avoir crié « 2/1 *Chandernagor* », passait en correctionnelle au mois de mars 1896, pour infraction à la loi du 2 juin 1891.

Son avocat, Me Adolphe Rousseau, déposa à cette époque sur le bureau du tribunal les conclusions suivantes :

« Attendu que le prévenu est poursuivi pour avoir, en offrant de parier à tous venants, contrevenu aux dispositions de la loi de 1891 (art. 4) et encouru les pénalités de l'article 410 du Code pénal ;

Digitized by Google

« Attendu que le fait qui sert de base à la prévention est celui-ci : « Tible annonçait à haute voix la cote des chevaux » ;

« Attendu que l'agent n'a constaté aucun échange d'argent, aucune remise de tickets ou de papier quelconque ;

« Attendu qu'il convient de remarquer tout d'abord, ce qu'il serait facile d'établir par d'innombrables témoins, que Tible n'a rien fait qui ne soit toléré par la police des champs de courses à périodes intermittentes ;

« Que le fait poursuivi s'est passé dans l'enceinte du pesage, dont l'entrée n'est ouverte que moyennant 20 francs, et non sur la pelouse où l'entrée est de 1 franc ; que Tible pariait, ainsi qu'il en justifie, non avec des inconnus, mais avec des personnes habituées des courses, propriétaires de chevaux, parieurs consommés, membres des plus grands cercles de Paris qu'il connaît personnellement ; que, s'il a offert la cote, ce n'est pas à tous venants, mais bien au contraire à des partenaires de son choix ; que l'importance des paris en est la plus éclatante démonstration ; qu'il serait insensé de parier 100 ou 200 louis *avec tous venants ;* que Tible ne règle jamais un pari sur le champ de courses, ce qui prouve encore qu'il n'offre pas *à tous venants ;* que le règlement des paris s'effectue au *Salon des courses*, 20, boulevard des Capucines, au siège de cette réunion, tous les huit jours, c'est-à-dire à terme ; dans ces conditions, qui excluent toute idée d'opération avec le premier venu ;

« Que la question qui se pose devant le tribunal est donc une question de principe : est-il permis dans l'enceinte du pesage de parier au livre ?

Digitized by Google

« Si non, si le pari mutuel seul peut fonctionner, il est nécessaire que la jurisprudence le décide expressément ; ce sera la mort sans phrases des paris dans l'enceinte du pesage, paris que le législateur de 1891 a reconnus indispensables à la vie des courses ;

« Si, au contraire, on décide qu'il est permis de parier au livre, il faut reconnaître que ces opérations ne peuvent se faire à voix basse au milieu du bruit inhérent à ces réunions ;

« Que le délit existera seulement à la charge de celui qui, n'étant membre d'aucun cercle, offrira réellement au *premier venu* de parier surtout de petites sommes, lui remettra sous une forme quelconque (tickets, billets, etc.) un *instrumentum* du pari, réglera ses différences sur l'heure et en public, etc., parieur visé spécialement dans le rapport de M. Riotteau sur la loi de 1891 ;

« Que la situation de Tible, ses relations avec les hommes les plus connus et estimés du monde des courses, son mode d'opérer, sont exclusifs de tout délit.

« Par ces motifs :

« Renvoyer Tible des fins de la poursuite sans dépens. »

### Le jugement d'appel

Le tribunal correctionnel refusa de prendre acte des conclusions de Me Rousseau et, par un jugement non motivé, condamna M. Tible à quinze jours de prison et 3,000 francs d'amende.

Sur appel du condamné, l'affaire revenait, le 15 mars 1896, devant la chambre des appels correctionnels, que présidait M. Feuilloley. Détail à noter : déjà, en août 1891, appelé à

Digitized by Google

connaître d'affaires semblables, il avait rendu divers jugements aux termes desquels il déclarait que le pari mutuel était *seul* autorisé.

Me Rousseau a repris devant la cour les conclusions déjà formulées en première instance; mais, en dépit de toutes les raisons qu'il a pu invoquer en faveur de son client, la cour a confirmé la sentence rendue par les premiers juges.

Voici, à titre de document, le texte de ce jugement :

« La Cour,

« Joint l'appel du ministère public à l'appel interjeté par le prévenu et, statuant par un seul et même arrêt sur lesdits appels, ensemble sur les conclusions prises par Tible,

« Adoptant les motifs des premiers juges,

« Et considérant, en outre, que la loi du 2 juin 1891 dans son article 4 prohibe d'une manière générale, dans quelque forme et dans quelque lieu que ce soit, toute espèce de paris aux courses, et punit des peines de l'article 410 du Code pénal ceux qui les provoquent ;

« Considérant que dans son article 5 elle apporte sous certaines conditions une seule exception à cette règle en faveur du pari mutuel organisé par les Sociétés de courses elles-mêmes sur leurs hippodromes ;

« Considérant que, le prévenu ne se trouvant pas dans le cas prévu par l'article 5, c'est à bon droit qu'il lui a été fait application de l'article 4 ;

« Que vainement Tible prétend échapper à la répression pénale par ce fait qu'il pratiquait le pari au livre; qu'en effet la loi de 1891 n'admet pas d'exception en faveur de ce genre de pari lorsqu'il constitue, comme dans l'espèce, une exploi-

Digitized by Google

tation en public de l'industrie du jeu dans un but de bénéfice personnel ;

« Considérant qu'il importe peu que le bookmaker opère dans l'enceinte du pesage, sur la pelouse ou en quelque lieu que ce soit, ni que, dans l'intérêt de sa propre sécurité, il ne pratique le pari qu'avec une catégorie spéciale de parieurs offrant des garanties de solvabilité;

« Qu'il est également sans intérêt qu'au lieu de délivrer des tickets aux parieurs et de recevoir et de remettre l'argent sur l'hippodrome même, il inscrive les paris sur un livre et règle les différences à terme et à domicile ;

« Qu'en effet la loi ne distingue pas du moment que l'offre de parier est faite à tous venants;

« Considérant qu'en fait, Tible est bookmaker; qu'il exploite le pari aux courses et qu'il produit lui-même des pièces de comptabilité établissant à l'évidence la nature de l'industrie à laquelle il se livre; qu'il a été surpris sur l'hippodrome, à deux courses successives, criant la cote et offrant des paris à un public spécial, il est vrai, mais au public ;

« Considérant qu'il a été fait par les premiers juges une juste appréciation des faits de la cause, que les peines prononcées sont justifiées et suffisantes ;

« Par ces motifs et ceux conformes des premiers juges, sans s'arrêter ni avoir égard aux conclusions de Tible, lesquelles sont reconnues mal fondées, confirme le jugement dont est appel, ordonne que ledit jugement sortira son plein et entier effet;

« Condamne Tible aux dépens de son appel.

« Cour d'appel de Paris. — Chambre des appels correctionnels, 13 mars 1896. »

Digitized by Google

L'arrêt, on le voit, est formel, et on doit le considérer comme définitif, encore que M. Tible se soit pouvu en cassation.

C'est un arrêt de principe qui, reconnaissant au pari mutuel *seul* l'existence légale, supprime d'un seul coup les bookmakers, en quelque lieu qu'ils opèrent.

Quelles mesures va prendre la préfecture de police sur les champs de courses ? Se basant sur les termes de l'arrêt rendu par la cour, interdira-t-elle dans un avenir prochain les opérations des bookmakers ? Continuera-t-elle, au contraire, à user de tolérance envers les donneurs au livre, sans tenir compte du jugement précité ?

Cette question de vie et de mort sera peut-être tranchée avant l'impression de ce volume ? Peut-être, aussi, le vingtième siècle n'en verra point la fin ?

En ce moment, le pari mutuel — comme Marguerite — a la première manche ; à qui la seconde, en attendant la belle ?

Ticket de Pari mutuel (Longchamp).

Digitized by Google

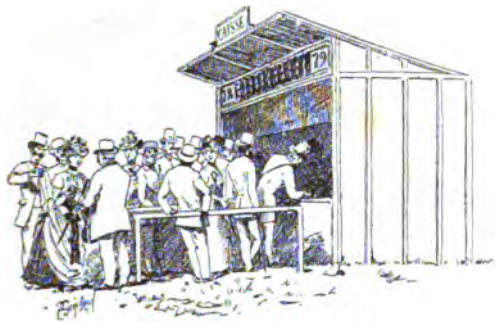

Baraque du Pari mutuel.

## CHAPITRE XVI

### LE PARI MUTUEL ET SON RÈGLEMENT

Nous donnons, pour compléter nos documents, le RÈGLEMENT DU PARI MUTUEL de la Société d'Encouragement, qui ressemble du reste à tous les autres.

ARTICLE PREMIER. — Toute personne qui fait un pari au Pari mutuel s'engage à se soumettre aux dispositions du présent règlement.

ART. 2. — Les paris peuvent être faits à des tableaux distincts : 1° *pour le cheval gagnant ;* 2° *pour des chevaux placés*, 1 et 2, lorsqu'il y a quatre chevaux partants, et 1, 2 et 3 lorsqu'il y en a huit.

Les opérations faites sur les différents tableaux sont réunies par genre de paris et par enceinte et totalisées de

Digitized by Google

façon à obtenir une cote uniforme pour chaque genre et chaque enceinte.

ART. 3. — Le taux des mises est établi par multiples de cinq francs ; il ne peut pas être inférieur à cinq francs.

ART. 4. — Il n'est pas rendu de monnaie aux guichets.

ART. 5. — Lorsqu'un propriétaire fait partir plusieurs chevaux dans une course, le pari mutuel gagnant donne ces chevaux séparément, et la répartition se fait couplée.

Si un ou plusieurs chevaux de l'écurie ne se présentent pas au poteau du départ, leurs mises sont remboursées.

ART. 6. — La délivrance des tickets pour chaque course dure jusqu'au signal officiel communiqué au pari mutuel, signal auquel les employés doivent se conformer rigoureusement.

ART. 7. — Avant le calcul de la répartition des gains, il est prélevé, conformément à l'article 5 de la loi du 3 juin 1891, sur le total de toutes les mises 7 o/o, dont 2 o/o destinés aux œuvres de bienfaisance, 1 o/o à l'élevage et 4 o/o pour les frais. Dans le cas où les frais n'auraient pas atteint cette proportion, la somme constituant la différence sera consacrée par la Société à une destination intéressant l'amélioration de la race chevaline.

Les appoints de 25 centimes et au-dessous ne seront pas payés; au-dessus de 25 centimes, ils seront payés 50 centimes.

ART. 8. — Le paiement des tickets gagnants commence dès que, les calculs de totalisation terminés, le juge du pesage a donné le signal autorisant le paiement. A partir de ce signal, le paiement est définitif, même dans le cas où une décision ultérieure viendrait à modifier l'ordre d'arrivée des chevaux.

Digitized by Google

Toutefois, le signal du paiement n'est pas donné si, avant la fin du pesage qui suit la course, une objection a été faite, soit contre le gagnant, soit contre un des chevaux placés. Dans ce cas, le paiement est suspendu jusqu'à ce que le jugement ait été rendu, mais, s'il ne peut l'être le jour même sur l'hippodrome, la répartition s'opère conformément à l'ordre d'arrivée.

ART. 9. — On ne peut recevoir une somme inférieure à sa mise.

ART. 10. — Les mises sont remboursées intégralement lorsque :

*a.* Un cheval pour lequel on a parié n'a pas été affiché comme partant ;

*b.* Un cheval affiché comme partant ne s'est pas présenté au poteau sous les ordres du juge de départ;

*c.* Aucun des chevaux n'a rempli les conditions de la course;

*d.* Aucun pari n'a été fait, suivant le cas, sur le cheval gagnant ou sur aucun des chevaux placés :

*e.* Dans une course où il n'y a que des chevaux appartenant au même propriétaire ;

*f.* Après avoir retranché le prélèvement, la répartition n'attribue au gagnant qu'une somme inférieure à la mise.

ART. 11. — La répartition s'opère comme suit :

1° Pour les paris pour le gagnant, la masse à partager est répartie au prorata des mises faites sur le cheval qui a gagné la course.

2° Pour les paris pour des chevaux placés, toutes les mises sur les chevaux placés sont d'abord retirées ; le reste de la masse à répartir est divisé en autant de parties égales qu'il y a



Digitized by Google

de placés, sans pouvoir, même en cas de partage de la deuxième ou de la troisième place, excéder deux ou trois parts, suivant le cas. Chacune de ces parties est ensuite partagée au prorata des mises faites sur chaque cheval placé.

Si, pour une cause quelconque, un cheval affiché comme partant ne se présente pas au poteau de départ, il n'est tenu compte à la répartition que du nombre des chevaux présents sous les ordres du juge du départ.

Si le nombre des chevaux partants devient insuffisant pour comporter la répartition sur deux places, tous les paris sur les chevaux placés sont annulés et remboursés.

Lorsqu'il n'y a pas de cheval placé deuxième ou troisième, ou lorsqu'un ou plusieurs des chevaux placés sont soit distancés, soit disqualifiés, la répartition, quel que soit le nombre des places pour lesquelles les paris ont été faits, ne s'applique qu'aux seuls chevaux qui ont été placés par le juge. Il peut donc en résulter que la répartition se trouve réduite, selon le cas, à deux chevaux et même à un seul cheval.

ART. 12. — Dans le cas d'une épreuve nulle entre deux ou plusieurs chevaux :

*Si le prix est partagé,* la répartition s'opère comme il est dit à l'article précédent pour les chevaux placés ;

*Si le prix n'est pas partagé*, toutes les mises vont au gagnant de l'épreuve définitive.

Chaque nouvelle épreuve peut faire l'objet de nouveaux paris distincts.

ART. 13. — Les gains ne sont payés que sur la présentation des tickets gagnants. Si un ticket est perdu, les témoignages ou autres modes de justification ne sauraient y suppléer.

Digitized by Google

Tout ticket coupé, déchiré ou maculé de façon à rendre méconnaissable un seul des signes dont il est marqué ne sera pas payé.

S'il a été altéré ou falsifié dans un but frauduleux, il pourra donner lieu à des poursuites contre la personne qui le présentera au paiement.

ART. 14. — Le paiement des tickets gagnants qui n'auraient pas été présentés le jour même aux bureaux, qui resteront ouverts à cet effet une demi-heure après la dernière course, pourra avoir lieu le lendemain et le surlendemain, de 10 heures à midi et de 2 heures à 5 heures, aux bureaux du pari mutuel de la Société d'Encouragement, 14, rue Royale, à Paris.

Le montant de ces tickets gagnants non présentés au paiement dans les délais établis sera consacré à venir en aide au personnel des écuries de courses.

***

Cet *article 14*, un peu draconien, a été modifié à peu près partout, en ce sens qu'on donne aux parieurs un délai de six à huit jours pour venir toucher leurs tickets soit sur les hippodromes, soit au siège des diverses sociétés.

***

Cependant, ne croyez pas la crise finie ; nous sommes en 1895, et déjà les tracasseries recommencent.

Les hostilités sont engagées entre les bookmakers et les paris mutuels ; et, comme la police s'en mêle, ça finira par se gâter *tiblement*.

Digitized by Google

***

Maintenant, voici à combien s'élèvent les fonds du pari mutuel :

La commission chargée de la répartition des sommes prélevées sur les paris faits aux courses était ainsi composée en 1896 :

Le ministre de l'agriculture ;

Le ministre de l'intérieur ;

MM. Roussel, Camescasse, Morel et de Lareinty, sénateurs ;

MM. Develle, de Kerjégu et Riotteau, députés ; Laurent, directeur de la comptabilité publique au ministère des finances ; Mastier, directeur du service départemental : Monod, directeur de l'assistance publique au ministère de l'intérieur ; Plazen, directeur des haras ; Cabaut, chef de la direction de la comptabilité au ministère de l'agriculture ; Vuarnier, directeur de la Caisse des dépôts et consignations ; Voisin, conseiller d'État ; Delaunay, inspecteur général des haras ; de la Marnière, inspecteur des finances, et Ferry, maire du IX^e^ arrondissement.

Elle nous fait connaître que l'ensemble des sommes engagées sur les divers champs de courses s'est élevée, pour l'année sportive 1895, à *cent soixante-trois millions dix-huit mille quatre cent treize francs* (163,018,413 francs).

Le prélèvement de 7 pour 100 prescrit par la loi organisant le pari mutuel a produit onze millions quatre cent onze mille deux cent quatre-vingt-huit francs quatre-vingt-quatorze centimes (11,411,288 fr. 94).

Digitized by Google

Sur cette somme, 6,580,736 fr. 54, soit 4 pour 100, représentent les frais d'administration des diverses sociétés sportives. 1,630,184 fr. 13, soit 1 pour 100, sont consacrés à l'amélioration de la race chevaline, et enfin 2 pour 100, représentant trois millions deux cent soixante huit mille trois cent soixante-huit francs vingt-sept centimes sont distribués aux établissements hospitaliers et de bienfaisance.

Si à cette somme de 163,018,413 francs on ajoute le prix d'entrée sur les différents champs de courses, on voit quel mouvement énorme d'argent est motivé par les courses de chevaux.

En Course (1828).

Digitized by Google

Vue de la piste des Steeple-Chases. — Haras de Chamant.

## CHAPITRE XVII

### L'HISTORIQUE D'UNE ÉCURIE

AVANT d'étudier en détail les mille et un types qui vivent sur les hippodromes, véritable fourmilière sportive cherchant son butin de tous côtés, nous croyons qu'il sera intéressant et instructif pour nos lecteurs de faire passer sous leurs yeux *l'Historique d'une grande écurie,* en les initiant aux avatars d'une écurie de courses depuis sa création jusqu'à son épanouissement.

Nous avons cru ne pouvoir mieux choisir comme modèle que

Digitized by Google

## L'ÉCURIE ALBERT MÉNIER

dont les nouvelles couleurs ont déjà pu enregistrer tant de victoires en courses plates et sur les obstacles.

Comme tous les jeunes gens possesseurs d'une grosse fortune, — la fortune étant un facteur indispensable pour se lancer sur le turf, — M. Albert Ménier eut l'envie de posséder une écurie de courses.

M. Albert Ménier, propriétaire-éleveur.

Il débuta sur les champs étrangers, craignant de n'être point prophète en son pays, et ce fut en Angleterre, vers 1888, qu'il fit courir pour la commencer. La casaque jaune et verte sortit pour la première fois avec *Ajax*, qui était à l'entraînement chez Humphreys.

... *Que ces temps sont lointains !* A cette époque, M. Albert Ménier acheta la jument *Absolution*, pleine de *Wellingtonia*, qui lui donna son second cheval.

Ce poulain fut nommé *Apollon*.

*Absolution* venait de l'écurie Edmond Blanc et mit bas son produit au haras de Dormans, dont M. Albert Ménier venait de se rendre locataire.

Le haras de Dormans est situé à Igny-le-Jard (Marne) et était jadis loué au duc de Morny.

Digitized by Google

Disons bien vite qu'*Apollon* ne courut jamais, — même pas la pretantaine, — tandis qu'*Ajax* se lançait en Angleterre, comme son homonyme en Troade, et, après avoir gagné plusieurs épreuves, finissait par être réclamé.

A la fin de 1888, *Claymore*, par *Camballo* et *Sétapore*, était acheté par M. A. Ménier et dirigé immédiatement sur le haras de Dormans comme étalon.

Vue de la piste du château. — Haras de Chamant.

L'heureux *Claymore* trouva là, à Dormans, une vingtaine de poulinières, parmi lesquelles : *Victory II*, par *Hermit* et *Salamanca; Pompette*, par *Macaroni* et *l'Old-Maid; Mistress-Gamp*, par *Général-Peel* et *Caudle; Gipsy-Queen*, par *Rosicrucian* et *Zenobia; Missouri*, par *Doncaster* et *Merevale; Scotch-Girl*, par *King-of-Scott* et *Euphorbia; Bonnie-Bell*, par *Cremorne* et *Bellona; Visionary*, par *Claremont* et *Vishnu;*

Digitized by Google

*Helen*, par *The Baron* et *Ally; Banna*, par *Uncas* (importées pleines d'Angleterre), et *Namouna*, etc.

Les produits de ces poulinières, importées pleines d'Angleterre, furent : *Claremont, Clown, Cadet-Roussel, Camargo, Chicago, Chester, Calcutta, Castallia*, etc.

En 1891, M. Albert Ménier fit un traité avec M. Edmond Veil-Picard, sous le nom duquel lesdits chevaux devaient courir.

Les meilleurs du lot précité furent *Cadet-Roussel*, qui gagna 26,000 francs et fut acheté 12,000 francs par les haras de l'État, le 6 septembre 1895, et *Camargo*, qui gagna une course, fut réclamée pour la somme de 10,000 francs et depuis gagna plusieurs courses dans le Midi.

Entre temps, notre ami *Claymore* continuait son petit train-train, aidé par quelques seigneurs sans importance, et voici, dès 1891, les produits qui naissaient chez M. Albert Ménier :

POULAINS

| | | |
|---|---|---|
| *Danicheff* | Par Claymore | et Victory II. |
| *Drapeau* | Par Prism | et Phryné. |
| *Dormans* | Par Claymore | et Visionary. |
| *Douglas* | Par Claymore | et Églantine. |
| *Danube* | Par Childéric | et Thanet. |
| *Dimitri* | Par Gilderoy | et Negress II. |
| *Débardeur* | Par Childéric | et The Quiver. |
| *Damier* | Par Autocrat | et Jewel. |
| *Dagobert* | Par Vignemale | et La Juive. |

POULICHES

| | | |
|---|---|---|
| *Dahlia* | Par Claymore | et Banna. |
| *Daphné* | Par Prism | et Hygiène. |
| *Dynastie* | Par Claymore | et Raymonde. |
| *Denise* | Par Autocrat | et Cascade. |
| *Duchess* | Par Claymore | et Missouri. |

Digitized by Google

| | | |
|---|---|---|
| *Diablesse* . . . . . | Par Claymore . . . . . | et Duchess of Malfi. |
| *Druidesse* . . . . . | Par Claymore . . . . . | et Scotch-Girl. |
| *Dalila* . . . . . | Par Childéric. . . . . | et Hester-Prynne |
| *Diva* . . . . . | Par Childéric. . . . . | et Monitress. |
| *Desdémone*. . . . . | Par Claymore . . . . . | et Marguerite. |
| *Dynamite* . . . . . | Par Autocrat. . . . . | et Nobly-Born. |
| *Diadème* . . . . . | Par Claymore . . . . . | et Conférence. |
| *Distance* . . . . . | Par Mallow. . . . . | et Singularity. |

* * *

Pendant que *Claymore* passait ainsi d'agréables loisirs, l'année 1891 prenait fin.

Le baron Louis d'Aymery, secrétaire particulier de M. Albert Ménier.

Voici venir 1892 ; au début de cette année, le traité avec M. Edmond Veil-Picard fut rompu, et, pour des raisons personnelles, M. Albert Ménier fit courir, sous le nom du baron L. d'Aymery, pendant trois années. Les couleurs restèrent celles que M. A. Ménier avait adoptées en Angleterre : casaque cerclée jaune et verte, manches et toque vertes.

A ce moment, M. Albert Ménier se rendit acquéreur de *Frontin*, vainqueur du Grand Prix de Paris, du Derby, etc. (le fameux étalon du baron de Soubeyran), pour la somme de deux cent mille francs.

Digitized by Google

*Frontin*, *Claymore* et *Transatlantic* augmentaient l'écurie de M. Albert Ménier de toute la production de 1892, qui fut la suivante :

POULAINS

| | | |
|---|---|---|
| *Echo* | Par Claymore | et Gondola. |
| *Eylau* | Par Claymore | et Mrs Gamp. |
| *Epernay* | Par Claymore | et Blanchelande. |
| *Etéocle* | Par Claymore | et Pompette. |
| *Erostrate* | Par Transatlantic | et Gipsy-Queen. |
| *Express* | Par Kilwarlin | et Westéria. |
| *Ermitage* | Par Claymore | et Marie-Antoinette. |
| *Embargo* | Par Transatlantic | et Em. |
| *Epi* | Par Claymore | et The Quiver. |
| *Espiègle* | Par Claymore | et Scotch-Girl. |
| *Effendi* | Par Claymore | et Hester-Prynne. |
| *Equinoxe* | Par Claymore | et Queen-Mab. |
| *Escamillo* | Par Claymore | et Marguerite. |
| *Esbly* | Par Gamin | et Singularity. |
| *Epsom* | Par Claymore | et Missouri. |
| *Escaut* | Par Claymore | et Monitress. |
| *Elégant* | Par Claymore | et Myrtille. |
| *Etendard* | Par Claymore | et Helen. |
| *Electric* | Par Macheath | et Heirloom. |
| *Epatant* | Par Claymore | et Duchess of Malfi. |
| *Enfer* | Par Claymore | et Perle. |
| *Enghien* | Par Florestan | et La Valroy. |

POULICHES

| | | |
|---|---|---|
| *Eurydice* | Par Frontin | et Flower. |
| *Emérainville* | Par Claymore | et Victory II. |
| *Enigme* | Par Clover | et Malina. |
| *Eva* | Par Brest | et Bernerette. |
| *Engadine* | Par Claymore | et Thanet. |
| *Eclipse* | Par Claymore | et Églantine. |
| *Etoile-polaire* | Par Claymore | et Phryné. |
| *Echarpe* | Par Claymore | et Négress II. |
| *Neuvillette* | Par Manoël | et Bamboula. |
| *Ephèse* | Par Stuart | et Armoirie. |

Digitized by Google

Mais déjà notre jeune propriétaire combinait de grandes choses, et, devant le développement pris par son écurie, rêvait de créer une série d'établissements modèles. Tout devait bientôt, sous sa vigoureuse impulsion, prendre une face nouvelle : haras, terrains, pistes, obstacles, entraînement, installations, etc.

Allée d'entraînement. — Route du Chêne à l'Image, haras de Chamant.

Suivant cet ordre d'idées, M. Albert Ménier quitta Dormans pour loger ses poulinières et étalons au *haras du Mandinet*. qu'avait loué M. Maurice Ephrussi, qui le tenait de M. Édouard André. A la mort de ce dernier, M. A. Ménier s'en rendait acquéreur. Le haras du Mandinet est situé près de Noisiel (Seine-et-Marne), à côté de Lognes.

C'est alors que M. A. Ménier augmenta considérablement l'effectif de son haras : *Frontin*, *Mirabeau*, *Le Glorieux*, *Claymore* et *Transatlantic* en furent les étalons.

Digitized by Google

En 1893, ils donnèrent :

POULAINS

| | | |
|---|---|---|
| *Fra-Mino* | Par Frontin | et Banna. |
| *Fidelio* | Par Frontin | et Dark-Flora. |
| *Fakir* | Par Claymore | et Pompette. |
| *Folkestone* | Par Frontin | et Blanchelande. |
| *Fanfan-la-Tulipe* | Par Claymore | et The Quiver. |
| *Fulton* | Par Claymore | et Marguerite. |
| *Ferney* | Par The Condor | et Julia. |
| *Fioravanti* | Par Frontin | et Thanet. |
| *Friedland II* | Par Frontin | et Valéria. |
| *Fougueux* | Par Claymore | et Monitress. |
| *Fréjus* | Par Frontin | et Myrtille. |
| *Fiord* | Par Claymore | et Constantine. |
| *Falbala* | Par Claymore | et Néva. |

POULICHES

| | | |
|---|---|---|
| *Froufrou II* | Par Frontin | et Bonnie-Bell. |
| *Fine-Champagne* | Par Claymore | et Australienne. |
| *Flaneuse* | Par Claymore | et Em. |
| *Frileuse* | Par Frontin | et Visionary. |
| *Frédégonde* | Par Claymore | et Version. |
| *Fionie* | Par Claymore | et Scotch-Girl. |
| *Fauvette* | Par Transatlantic | et Raymonde. |
| *Fulminante* | Par Frontin | et Malina. |
| *Fusée* | Par Claymore | et Conférence. |
| *Fine-Mouche* | Par Claymore | et Hester-Prynne. |
| *Féridjée* | Par Frontin | et Sweetlips. |
| *Fœdora* | Par Claymore | et La Maccarona. |
| *Freya* | Par Claymore | et Églantine. |
| *Fiamella* | Par Frontin | et Queen-Mab. |
| *Fornarina* | Par Frontin | et Cascade. |
| *Flamberge* | Par Frontin | et Marie-Antoinette. |
| *Francesca* | Par Frontin | et Hygiène. |
| *Fanfaronne* | Par Claymore | et Négress II. |
| *Fontarabie* | Par Claymore | et Marquise. |
| *Florida* | Par Frontin | et Perle. |
| *Falaise* | Par Transatlantic | et Jewel. |

Digitized by Google

Pour mieux continuer, M. Albert Ménier, possesseur d'un haras modèle, voulut avoir aussi un centre d'entraînement en rapport avec son établissement d'élevage : il acheta donc à M. Lefèvre le haras et le château de Chamant, près de Senlis (Oise), où M. Lefèvre avait fait déjà de grands frais pour installer de superbes pistes. M. Albert Ménier y apporta de nombreuses améliorations, créant de nouvelles pistes et installant

Partie sud du haras du Mandinet (Seine-et-Marne).

sur toutes une distribution abondante d'eau pour les arrosages; pour ce dernier perfectionnement, il fit construire, sur une tour d'une hauteur de 30 mètres, un réservoir immense en fer, d'une contenance de plus de 300 mètres cubes, alimenté par un puits foré donnant 80,000 litres d'eau à l'heure. Il est donc, dès maintenant, assuré de pouvoir entretenir ses pistes en parfait état, même pendant les plus grandes sécheresses.

Ce vaste établissement, qui compte déjà plus de deux cents

Digitized by Google

boxes, est complètement occupé; aussi M. Albert Ménier songe-t-il à y ajouter une construction nouvelle, d'une cinquantaine de boxes, pour y mettre ses chevaux de steeple.

La lumière électrique est appliquée partout, elle sert d'éclairage dans les boxes, les communs et toute la propriété.

Vue de la piste du château. — Haras de Chamant.

Renotons, à l'effectif du *haras du Mandinet*, les naissances suivantes de l'année 1894 :

POULAINS

| | | |
|---|---|---|
| *Gysès* . . . . . | Par Frontin. . . . . | et Heirloom. |
| *Granit* . . . . . | Par Mirabeau. . . . . | et Raymonde. |
| *Guadalquivir*. . . . . | Par Xaintrailles. . . . | et Salva. |
| *Guardimaou* . . . . . | Par Mirabeau. . . . . | et Hester-Prynne. |
| *Galéopsis*. . . . . | Par Le Glorieux . . . | et Patricia. |
| *Gretz*. . . . . | Par Mirabeau. . . . . | et Archiduchess. |
| *Glascow* . . . . . | Par Claymore. . . . . | et Valéria. |
| *Gynerium* . . . . . | Par Claymore. . . . . | et Thanet. |

Digitized by Google

| | | |
|---|---|---|
| *Gagny* . . . . . | Par Manoël. . . . . | et Camphène. |
| *Gulliver* . . . . . | Par Claymore . . . . | et Negress II. |
| *Gisors* . . . . . | Par Révérend. . . . . | et Miss-Gipsy. |
| *Germanicus* . . . . . | Par Frontin. . . . . | et Sweetlips. |
| *Giurgewo*. . . . . | Par Claymore. . . . . | et Dalmatic. |
| *Gecko*. . . . . | Par Frontin. . . . . | et Dark-Flora. |
| *Girgenti* . . . . . | Par Claymore. . . . . | et Marquise. |
| *Girondin*. . . . . | Par Monarque . . . . | et Singularity. |

Piste droite du champ Pivonnet (1.100 m.). — Haras de Chamant.

| | | |
|---|---|---|
| *Gingko* . . . . . | Par Claymore. . . . . | et La Maccarona. |
| *Guernesey* . . . . . | Par Claymore. . . . . | et Monitress. |
| *Gribouille* . . . . . | Par Mirabeau. . . . . | et The-Quiver. |
| *Guardafui* . . . . . | Par Claymore. . . . . | et Lady-Chelsea. |
| *Greoulx*. . . . . | Par Claymore . . . . | et Jewel. |
| *Gin*. . . . . | Par Le Glorieux . . . | et Queen-Mab. |

POULICHES

| | | |
|---|---|---|
| *Ghetna* . . . . . | Par Frontin . . . . . | et Visionary. |
| *Gwendoline*. . . . . | Par Manoël. . . . . | et Black-Corrie. |
| *Guatémala* . . . . . | Par Manoël. . . . . | et Mademoiselle. |

Digitized by Google

| | | |
|---|---|---|
| *Glaneuse* . . . . . | Par Mirabeau. . . . . | et Scotch-Girl. |
| *Goumara*. . . . . | Par Le Glorieux. . . . | et Em. |
| *Giroflée*. . . . . | Par Le Glorieux . . . | et Version. |
| *Gênes*. . . . . | Par Frontin . . . . . | et Marguerite. |
| *Gertrude* . . . . . | Par Claymore. . . . . | et Bloucistan. |
| *Giboulée* . . . . . | Par Mirabeau. . . . . | et Blanchelande. |
| *Gouverness* . . . . . | Par Little-Duck. . . . | et Italian-Queen. |
| *Guermantess* . . . . . | Par Frontin. . . . . | et Saphic. |
| *Gervaise* . . . . . | Par Claymore. . . . . | et Julia. |

Façade des grandes écuries d'entraînement du Haras de Chamant.

| | | |
|---|---|---|
| *Ghingla* . . . . . | Par Narcisse . . . . . | et Philadelphie. |
| *Glorieuse*. . . . . | Par Le Glorieux . . . | et Bernerette. |
| *Ghika*. . . . . | Par Claymore. . . . . | et Néva. |
| *Gatchina* . . . . . | Par Frontin. . . . . | et Esbrouffe. |
| *Gascogne*. . . . . | Par Claymore . . . . | et Myrtille. |
| *Guinée* . . . . . | Par Claymore . . . . | et Cascade. |
| *Gravelines* . . . . . | Par Frontin. . . . . | et Conférence. |
| *Glaignes* . . . . . | Par Le Glorieux . . . | et Gondola. |
| *Gisèle*. . . . . | Par Claymore. . . . . | et Marguerite Ire |
| *Granville*. . . . . | Par Claymore . . . . | et Marie-Antoinette. |



Digitized by Google

Vue de la piste des Steeple Chases. — Haras de Chamant.

## CHAPITRE XVII

### L'HISTORIQUE D'UNE ÉCURIE

AVANT d'étudier en détail les mille et un types qui vivent sur les hippodromes, véritable fourmilière sportive cherchant son butin de tous côtés, nous croyons qu'il sera intéressant et instructif pour nos lecteurs de faire passer sous leurs yeux *l'Historique d'une grande écurie*, en les initiant aux avatars d'une écurie de courses depuis sa création jusqu'à son épanouissement.

Nous avons cru ne pouvoir mieux choisir comme modèle que

Digitized by Google

## L'ÉCURIE ALBERT MÉNIER

dont les nouvelles couleurs ont déjà pu enregistrer tant de victoires en courses plates et sur les obstacles.

Comme tous les jeunes gens possesseurs d'une grosse fortune, — la fortune étant un facteur indispensable pour se lancer sur le turf, — M. Albert Ménier eut l'envie de posséder une écurie de courses.

M. Albert Ménier, propriétaire-éleveur.

Il débuta sur les champs étrangers, craignant de n'être point prophète en son pays, et ce fut en Angleterre, vers 1888, qu'il fit courir pour la commencer. La casaque jaune et verte sortit pour la première fois avec *Ajax*, qui était à l'entraînement chez Humphreys.

... *Que ces temps sont lointains!* A cette époque, M. Albert Ménier acheta la jument *Absolution*, pleine de *Wellingtonia*, qui lui donna son second cheval.

Ce poulain fut nommé *Apollon*.

*Absolution* venait de l'écurie Edmond Blanc et mit bas son produit au haras de Dormans, dont M. Albert Ménier venait de se rendre locataire.

Le haras de Dormans est situé à Igny-le-Jard (Marne) et était jadis loué au duc de Morny.

Digitized by Google

M. Albert Ménier se rendit également acquéreur d'une certaine quantité de chevaux achetés dans différents endroits.

Pour compléter son installation et pour tirer un parti utile de tous ses chevaux, M. Albert Ménier créa une écurie d'obstacles; il fit construire à Chamant même, une piste d'entraînement

Vue de la piste du champ Pivonnet (2.600 m.). — Haras de Chamant.

semblable à celle du champ de courses d'Auteuil et possédant tous les obstacles réglementaires.

De cette façon, il put amener sur le turf, avec succès, des chevaux tels que : *Lavoir*, *Brocart*, *Drapeau*, *Electric*, *Echo*, le pauvre *Virgile II*, *Rapallo*, *Fructidor II*, etc.

M. Albert Ménier a en formation, à l'au, une écurie de plat et d'obstacles sous la direction de M. Jacquemin et composée d'une vingtaine de chevaux, dont une partie a été recrutée dans la région du Midi ; l'autre partie provient de l'acquisi-

Digitized by Google

tion de l'écurie de Nexon. C'est Clout qui est le premier jockey. Nous espérons que cette écurie donnera de bons résultats l'année prochaine.

Depuis le premier janvier 1896, les chevaux recourent sous le nom de M. Albert Ménier, et ses couleurs sont restées les mêmes.

A Chamant les chevaux sont entraînés par Charles et Georges

Vue d'une des pistes du champ Pivonnet. — Haras de Chamant.

Bartholomew; Ed. Watkins est attaché depuis trois ans à l'écurie comme premier jockey. Les chevaux d'obstacles sont entraînés par W. Spencer et toujours sous la surveillance de Ch. Bartholomew.

Voici quel était au 1er janvier 1896 l'effectif de cette formidable écurie :

Digitized by Google

## HARAS DU MANDINET

Appartenant à M. Albert Ménier (Stud groom E. Perren).

*Nomenclature des Animaux composant le Haras au 1er janvier 1898*

| *Nés en* | *Étalons* | *Origines* |
|---|---|---|
| 1878 — | *Transatlantic* . . . | Grande-Mademoiselle. / Atlantic. |
| 1880 — | *Frontin* . . . . . | George Frédérick. / Frolicsome. |
| 1884 — | *Claymore* . . . . . | Camballo. / Sétapore. |
| 1887 — | *Le Glorieux* . . . . | Frontin. / The Garry. |
| 1887 — | *Mirabeau* . . . . . | Saxifrage. / Mariannette. |

| *Nées en* | *Poulinières* | *Origines* | *Produits nés en 1895* |
|---|---|---|---|
| 1873 | *Helen*. . . . . | The Baron. . . . . / Ally . . . . . | Hérodiade, f. b., par Claymore. / Saillie par Le Glorieux. |
| 1873 | *Em*. . . . . | Mandracke. . . . . / Lady-Flora. . . . . | N'a pas eu de produit. / Saillie par Claymore. |
| 1873 | *Mrs-Gamp* . . . | Général-Reel . . . . . / Caudle. . . . . | Hécla, m. b., par Claymore. / Saillie par Frontin. |
| 1876 | *Australienne*. . | Bagdad . . . . . / Wellingtonia. . . . . | Hélianthème, m. b., par Mirabeau. / Saillie par Mirabeau. |
| 1877 | *Bonnie-Bell* . . | Crémorne . . . . . / Bellona . . . . . | N'a pas eu de produit. / Saillie par Le Glorieux. |
| 1877 | *Dalmatic*. . . . | Couronne-de-Fer. . . . / Zara . . . . . | Honolulu, m. b., par Le Glorieux. / Saillie par Mirabeau. |
| 1877 | *Italian-Queen*. . | King-Tom. . . . . / Gondola . . . . . | Harlem, f. b., par Claymore. / Saillie par Le Glorieux. |

Digitized by Google

| | | |
|---|---|---|
| 1878 *Banna* | Uncas | Hiram, m. al., par Claymore. |
| | Namouna | Saillie par Le Glorieux. |
| 1878 *Pompette* | Macaroni | Héliopolis, f. al., par Mirabeau. |
| | Old-Maid | Saillie par Le Glorieux. |
| 1878 *Scotch-Girl* | King-O'Scots | N'a pas eu de produit. |
| | Eude | Saillie par Le Glorieux. |
| 1879 *Black-Corric.* | Sterling | N'a pas eu de produit. |
| | Wild-Dayrell mare | Saillie par Frontin. |
| 1879 *Victory II* | Hermit | Harfleur, m. al., par Claymore. |
| | Salamanca | Saillie par Le Glorieux. |
| 1880 *Herloom* | Highborn | Hiempsal, m. bb., par Frontin. |
| | Legacy | Saillie par Le Glorieux. |
| 1880 *Mademoiselle* | Dollar | N'a pas eu de produit. |
| | Mondaine | Saillie par Le Glorieux. |
| 1880 *Nobly-Born* | Highborn | Hippogriffe, m. al., par Le Glorieux. |
| | Lady-Rowena | Saillie par Le Glorieux. |
| 1881 *Marquise* | The Peer | Hygie, f. b., par Le Glorieux. |
| | Mademoiselle-de-Couzeix | Saillie par Mirabeau. |
| 1881 *Phryné* | Solon | Hermione, f. b., par Frontin. |
| | Magdalène | Saillie par Le Glorieux. |
| 1882 *Camphène* | Lowlander | Haschisch, m. al., par Frontin. |
| | Camlet | |
| 1882 *Gondola* | Bustard | P roduit mort-né. |
| | Pleasure-Boat | Saillie par Mirabeau. |
| 1882 *Version* | Flavio | Himalaya, m. al., par Le Glorieux. |
| | Verdurette | Saillie par Mirabeau. |
| 1882 *Visionary* | Claremont | N'a pas eu de produit. |
| | Vishnu | |
| 1883 *Hygiène* | Highborn | N'a pas eu de produit. |
| | Hygéia | |
| 1883 *Missouri* | Doncaster | N'a pas eu de produit. |
| | Mérévale | Saillie par Le Glorieux. |

Digitized by Google

| | | |
|---|---|---|
| 1884 *Thanet* | Wenlock | Hamoun, m. al., par Claymore. |
| | Madame-Peel | Saillie par Le Glorieux. |
| 1885 *Blanchelande* | Perplexe | Historiette, f. b., par Claymore. |
| | Mystical | Saillie par Mirabeau. |
| 1885 *Dark-Flora* | Peter | N'a pas eu de produit. |
| | Lady-Flora | Saillie par Le Glorieux. |

Partie circulaire du châtea

| | | |
|---|---|---|
| 1885 *Hester-Prynne* | The Preacher | Hortensia, m. al., par Mirabeau. |
| | Tom-Tit mare | Saillie par Mirabeau. |
| 1885 *Perle* | Jupiter | Hongrie, f. al., par Mirabeau. |
| | Pelegrina | Saillie par Claymore. |
| 1885 *Valeria* | Foxhall | Hoang-Ho, m. al., par Frontin. |
| | Water-Lily | Saillie par Le Glorieux. |
| 1886 *Armoirie* | Montargis | Une pouliche baie morte au lait. |
| | Antipathie | Saillie par Le Glorieux. |

Digitized by Google

| | | |
|---|---|---|
| 1886 *Conférence* | Insulaire | Horace, m. b., par Claymore. |
| | Confiance | Saillie par Mirabeau. |
| 1886 *La Valroy* | Flageolet | Avort. de 2 jumeaux, par Le Glorieux. |
| | Lady-Henriet | Saillie par Mirabeau. |
| 1886 *Malina* | Milan II | Hyrcanie, f. al., par Le Glorieux. |
| | Toupie | Saillie par Frontin. |

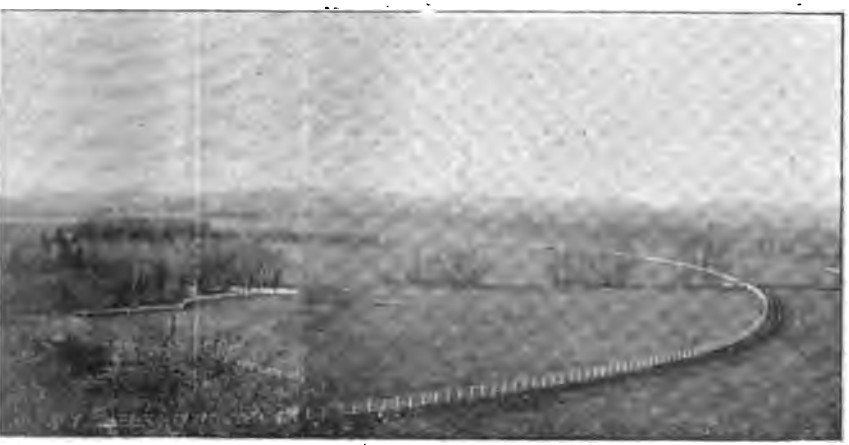

Haras de Chamant (2.400 mètres).

| | | |
|---|---|---|
| 1886 *Miss-Gipsy* | Saltéador | Halatte, f. al., par Frontin. |
| | Mistress-Gillam | Saillie par Le Glorieux. |
| 1886 *Provocante* | Vermout | Haïphong, m. al., par Mirabeau. |
| | Princess-Christian | Saillie par Mirabeau. |
| 1886 *The Quiver* | The Dart | N'a pas eu de produit. |
| | Polly-Avenel | Saillie par Le Glorieux. |
| 1887 *Bernerette* | Wellingtonia | Hérésie, f. b., par Claymore. |
| | Bellah | Saillie par Mirabeau. |

Digitized by Google

| | | |
|---|---|---|
| 1887 *Julia* | Soukaras | Harmonie, f. al., par Mirabeau. |
| | Julienne | Saillie par Mirabeau. |
| 1887 *La Maccarona* | Zut | Hémisphère, m. al., par Mirabeau. |
| | Marinade | |
| 1887 *Singularity* | Camballo | N'a pas eu de produit. |
| | Strange-Lady | |
| 1887 *Sweetlips* | Wellingtonia | N'a pas eu de produit. |
| | Dague | Saillie par Frontin. |
| 1888 *Archiduchesse* | Silvio | Houlgate, f. b., par Frontin. |
| | The Abbess | Saillie par Le Glorieux. |
| 1888 *Esbrouffe* | Peregrine | Haoussa, f. b., par Frontin. |
| | Ella | Saillie par Mirabeau. |
| 1888 *Philadelphie* | Xaintrailles | Hennequeville, f. al., par Frontin. |
| | Pensacola | Saillie par Le Glorieux. |
| 1888 *Sapphic* | Wenlock | Hyksos, m. al., par Frontin. |
| | Mitylène | Saillie par Mirabeau. |
| 1889 *Bartavelle* | Richelieu | N'a pas eu de produit. |
| | Bigamy | Saillie par Le Glorieux. |
| 1889 *Néva* | Trapèze | N'a pas eu de produit. |
| | Olive-Branch | Saillie par Mirabeau. |
| 1890 *By* | Gamin | N'a pas été saillie. |
| | Barberine | Saillie par Le Glorieux. |
| 1890 *Mérope* | Frontin | N'a pas été saillie. |
| | Mademoiselle | Saillie par Mirabeau. |
| 1891 *Arnica* | Reluisant | N'a pas été saillie. |
| | Aïda | N'a pas été saillie. |
| 1891 *Diablesse* | Claymore | N'a pas été saillie. |
| | Duchess-of-Malfi | Saillie par Le Glorieux. |
| 1891 *Duchess* | Claymore | N'a pas été saillie. |
| | Missouri | Saillie par Mirabeau. |
| 1891 *Fatime* | Frontin | N'a pas été saillie. |
| | Flower | Saillie par Mirabeau. |
| 1891 *Moumoun* | Fripon | N'a pas été saillie. |
| | Bamboula | Saillie par Mirabeau. |
| 1892 *Ephèse* | Stuart | N'a pas été saillie. |
| | Armoirie | Saillie par Claymore. |

Digitized by Google

## Chevaux à l'entraînement à Chamant, à M. Albert Ménier

### *Écurie de plat*

Entraîneurs particuliers : CHARLES BARTHOLOMEW et GEORGES BARTHOLOMEW.
Jockey : E. WATKINS

*Blandy*, m. b., 6 a., par *Gamin* et *Basilique*.

*Bricole*, f. b., 6 a., par *Bruce* et *Saperlotte*.

*Beaujolais*, m. al., 5 a., par *Gamin* et *Bigamy*.

*Balsamo*, m. bb., 4 a., par *Frontin* et *Black-Corrie*.

*Balta*, m. al., 4 a., par *Richelieu* et *Barberine*.

*Barcarolle*, f. al., 4 a., par *Richelieu* et *Bigamy*.

*Bombon*, m. al., 4 a., par *Richelieu* et *Bavarde*.

*Emerainville*, f. bb., 4 a., par *Claymore* et *Victory II*.

*Espiègle*, m. b., 4 a., par *Claymore* et *Scotch-Girl*.

Charles Bartholomew, entraîneur particulier de M. Albert Ménier.

*Eurydice*, f. b., 4 a., par *Frontin* et *Flower*.

*Quélus*, m. al., 4 a., par *Gamin* et *Quick-Thought*.

*Tortue*, f. al., 4 a., par *Gamin* et *The-Tess*.

*Viatka*, f. al., 4 a., par *Richelieu* et *Venture*.

*Baume*, f. al., 3 a., par *Gamin* et *Brunette*.

Digitized by Google

*Beato*, m. b., 3 a., par *Pourtant* et *Bavarde*.

*Bologne*, f. al., 3 a., par *Gamin* et *Basilique*.

*Bourg*, m. b., 3 a., par *Richelieu* et *Bourgogne*.

*Eldorado*, m. al., 3 a., par *Gamin* ou *Richelieu* et *Entreprise*.

*Fanfan-la-Tulipe*, m. al., 3 a., par *Claymore* et *The Quiver*.

*Feridjee*, f. al., 3 a., par *Frontin* et *Sweetlips*.

*Fidelio*, m. bb., 3 a., par *Frontin* et *Dark-Flora*.

*Fine-Champagne*, f. b., 3 a., par *Claymore* et *Australienne*.

*Fionie*, f. b., 3 a., par *Claymore* et *Scotch-Girl*.

*Frascati*, m. al., 3 a., par *Border-Minstrel* et *Fifine*.

Georges Bartholomew, entraîneur de M. Albert Ménier.

*Fréjus*, m. bb., 3 a., par *Frontin* et *Myrtille*.

*Friedland II*, m. al., 3 a., par *Frontin* et *Valéria*.

*Frou-Frou II*, f. b., 3 a., par *Frontin* et *Bonnie-Bell*.

*Goldoni*, m. al., 3 a., par *Pourtant* et *Gargousse*.

*Groseille*, f. al., 3 a., par *Pourtant* et *Gramerci*.

*Guardi*, m. al., 3 a., par *Gamin* et *Georgina*.

*Honneur*, m. b., 3 a., par *Richelieu* et *Honour-Bright*.

*Joconde*, f. al., 3 a., par *Gamin* et *Jonciole*.

Digitized by Google

*Luini*, m. al.; 3 a., par *Richelieu* et *Lamballe*.

*Paon*, m. b., 3 a., par *The Lambkin* et *Primevère*.

*Pérouse*, f. al., 3 a., par *Gamin* et *La Papillonne*.

*Thèbes*, f. al., 3 a., par *Gamin* et *The Tees*.

*Wasp*, m. bb., 3 a., par *Vignemale* et *Welcome*.

*Yverdun*, m. al., 3 a., par *Gamin* et *Yolande*.

*Banderilla*, f. al., 2 a., par *Richelieu* et *Barberine*.

*Barca*, m. al., 2 a., par *Gamin* et *Bourgogne*.

*Barsac*, m. al., 2 a., par *Richelieu* et *Brunette*.

*Bassam*, m. al., 2 a., par *Satiety* et *Bellina*.

*Bernique*, m. al., 2 a., par *Entrerprise* et *Bitter-Sweet*.

*Bigarreau*, m. b., 2 a., par *Saxifrage* et *Belle-Hélène*.

*Calédonie*, f. al., 2 a., par *Zut* et *Wimereux*.

*Chrysalide*, f. al., 2 a., par *Narcisse* et *Wild-Thyme*.

*Daguet*, m. b., 2 a., par *Border-Minstrel* et *La Bique*.

*Danube*, m. al.. 2 a., par *Monarque* et *Didine*.

*Fénelon*, m. al., 2 a., par *Fra-Diavolo* et *Frégate*.

*Fleurance*, m. al., 2 a., par *Joël* ou *Manoël* et *Filly-Motherless*.

*Gagny*, m. al., 2 a., par *Manoël* et *Camphène*.

*Galeopsis*, m. al., 2 a., par *Le Glorieux* et *Patricia*.

*Gascogne*, f. b., 2 a., par *Claymore* et *Myrtille*.

*Gatchina*, f. b., 2 a., par *Frontin* et *Esbrouffe*.

*Gênes*, f. al., 2 a., par *Frontin* et *Marguerite*.

*Germanicus*, m. al., 2 a., par *Frontin* et *Sweetlips*.

*Gertrude*, f. b., 2 a., par *Claymore* et *Bloucistan*.

*Gervaise*, f. b., 2 a., par *Claymore* et *Julia*.

*Ghetna*, f. al., 2 a., par *Frontin* et *Visionary*.

*Ghika*, f. b., 2 a., par *Claymore* et *Néva*.

Digitized by Google

*Ghingla*, f. al., 2 a., par *Narcisse* et *Philadelphie.*
*Ghitha*, f. al., 2 a., par *Richelieu* et *Grâce.*
*Giboulée*, f. b., 2 a., par *Mirabeau* et *Blanchelande.*
*Gin*, m. b., 2 a., par *Le Glorieux* et *Queen-Mab.*
*Gingko*, m. b., 2 a., par *Claymore* et *La Maccarona.*

Édouard Watkins, 1er jockey de l'écurie Albert Ménier.

*Girgenti*, m. b., 2 a., par *Claymore* et *Marquise.*
*Giroflée*, f. al., 2 a., par *Le Glorieux* et *Version.*
*Girondin*, m. b., 2 a., par *Monarque* et *Singularity.*
*Gisèle*, f. al., 2 a., par *Claymore* et *Marguerite Ire.*
*Gisors*, m. al., 2 a., par *Révérend* et *Miss-Gipsy.*
*Giurgewo*, m. b., 2 a., par *Claymore* et *Dalmatic.*
*Glaignes*, f. al., 2 a., par *Le Glorieux* et *Gondola.*
*Glaneuse*, f. b., 2 a., par *Mirabeau* et *Scotch-Girl.*

Digitized by Google

*Glorieuse,* f. al., 2 a., par *Le Glorieux* et *Bernerette.*
*Gour,* m. al., 2 a., par *Gamin* et *Gargousse.*
*Gouvernes,* f. b., 2 a., par *Little Duck* et *Italian-Queen.*
*Granit,* m. al., 2 a., par *Mirabeau* et *Raymonde.*
*Granville,* f. al., 2 a., par *Claymore* et *Marie-Antoinette.*
*Gravelines,* f. b., 2 a., par *Frontin* et *Conférence.*
*Greoulx,* m. al., 2 a., par *Claymore* et *Jewel.*
*Gretz,* m. al., 2 a., par *Mirabeau* et *Archiduchess.*
*Gribouille,* m. b., 2 a., par *Mirabeau* et *The Quiver.*
*Griblette,* f. al., 2 a., par *Patriarche* et *Gentille-Dame.*
*Guadalquivir,* m. b., 2 a., par *Xaintrailles* et *Salva.*
*Guardafui,* m. b., 2 a., par *Claymore* et *Lady-Cheslea.*
*Guardimaou,* m. b., 2 a., par *Mirabeau* et *Hester-Prynne.*
*Guatemala,* f. al., 2 a., par *Manoël* et *Mademoiselle.*
*Guermantes,* f. al., 2 a., par *Frontin* et *Sapphic.*
*Guinée,* f. al., 2 a., par *Claymore* et *Cascade.*
*Gulliver,* m. b., 2 a., par *Claymore* et *Négress II.*
*Gwendoline,* f. b., 2 a., par *Manoël* et *Black-Corrie.*
*Gynerium,* m. b., 2 a., par *Claymore* et *Thanet.*
*Gyses,* m. b., 2 a., par *Frontin* et *Heirloom.*
*Handicap,* m. b., 2 a., par *Trapèze* et *Helen.*
*Ibycus,* m. al., 2 a., par *Yellow* et *Istrie.*
*Iselle,* f. b., 2 a., par *Monarque* et *Capitale.*
*Jacqueline,* f. al., 2 a., par *Gamin* et *Jonciole.*
*Jarnicoton,* m. al., 2 a., par *Xaintrailles* et *Pensacola.*
*Laurence,* f. al., 2 a., par *Monarque* et *Lady-Elsie.*
*Livry,* m. al., 2 a., par *Richelieu* et *Lissy.*
*Marceau,* m. al., 2 a., par *Fra-Diavolo* et *Miss-Fortune.*
*Mirabelle,* f. al., 2 a., par *Fra-Diavolo* et *Marionnette.*

Digitized by Google

*Névada*, f. al., 2 a., par *Monarque* et *Athala*.

*Nisard*, m. b., 2 a., par *Zut* et *Ninette*.

*Nubie*, f. al., 2 a., par *Gamin* et *Numidie*.

*Pimpant*, m. al., 2 a., par *Border Minstrel* et *La Papillonne*.

*Quilda*, f. al., 2 a., par *Gamin* et *Quick-Thougt*.

*Régulus*, m. al., 2 a., par *Frontin* et *France*.

*Reine-des-Iles*, f. al., 2 a., par *Fra-Diavolo* et *Destinée*.

*Santander*, m. al., 2 a., par *Monarque* et *Mademoiselle-de-Senlis*.

*Tyr*, f. b., 2 a., par *Pourtant* et *The Tees*.

*Valparaiso*, m. b., 2 a., par *Krakatoa* et *Varsovie*.

*Velika*, f. r., 2 a., par *Peper and Salt* et *Venture*.

*Yantis*, m. al., 2 a., par *Gamin* et *Yolande*.

## *Écuries d'obstacles*

Entraîneurs particuliers : CHARLES BARTHOLOMEW et WILLIAM SPENCER.
Jockey : T. NEWBY.

*Fronsac*, m. al., 6 a., par *Frontin* et *Flower*.

*Danicheff*, m. b., 5 a., par *Claymore* et *Victory II*.

*Drapeau*, m. b., 5 a., par *Prism* et *Phryné*.

*Porte-Veine*, f. b., 5 a., par *Fripon* et *Dalmatic*.

*Rapallo*, m. al., 5 a., par *Silvio* et *Mademoiselle-du-Nozet*.

*Tina*, f. al., 5 a., par *Isonomy* et *Travellers'-Joy*.

*Antraguet ex-Marsala*, m. b., 4 a., par *Artois*, *Sycomore* ou *Castillon* et *Algonne*.

*Brûle-Tout*, m. b., 4 a., par *Gamin* et *Brunette*.

*Diablesse*, f. al., 4 a., par *Fétiche* et *Diction*.

Digitized by Google

*Echo*, m. al., 4 a., par *Claymore* et *Gondola*.
*Effendi*, m. b., 4 a., par *Claymore* et *Hester-Prynne*.
*Electric*, m. bb., 4 a., par *Macheat* et *Heirloom*.
*Epi*, m. b., 4 a., par *Claymore* et *The Quiver*.
*Esbly*, m. b., 4 a., par *Gamin* et *Singularity*.
*Étendard II*, m. al., 4 a., par *Claymore* et *Helen*.
*Eylau*, m. b , 4 a., par *Claymore* et *Mrs-Gamp*.
*Fructidor II*, m. b., 4 a., par *Retreat* et *Figurante*.
*Girouette*, f. b., par *Patriarche* et *Glace*.
*Lys*, f. bb., 4 a., par *Gamin* et *Lowland-Warbler*.
*Maugiron*, m. b., 4 a., par *Le Sancy* et *Meliœ*.
*Muscadin*, m. al., 4 a., par *Frontin* et *Merry-May*.
*Perekop*, m. al., 4 a., par *Gamin* et *La Papillonne*.
*Tim*, f. bb., 4 a., par *Gamin* et *Traveller's-Joy*.

### *Écurie du Midi, à Pau.*

Entraîneur particulier : M. JACQUEMIN. Jockey : CLOUT.

*Engadine*, f. b., 4 a., par *Claymore* et *Thanet*.
*Sportive*, f. bb., 4 a., par *The Condor* et *Spoliation*.
*Dally*, f. al., 3 a., par *Gamin* et *Dosia*.
*Falbala*, m. b., 3 a., par *Claymore* et *Néva*.
*Ferney*, m. b., 3 a., par *The Condor* et *Julia*.
*Fioravanti II*, m. b., 3 a., par *Frontin* et *Thanet*.
*Fiord*, m. al., 3 a., par *Claymore* et *Constantine*.
*Fulminante*, f. al., 3 a., par *Frontin* et *Malina*.
*Fusée*, f. b., 3 a., par *Claymore* et *Conférence*.
*Herr-Bebe*, m., 3 a., par *Firmament* et *Gemma*.
*Mels*, m. n., 3 a., par *Gamin* et *Meliœ*.



Digitized by Google

*Normandie*, f. al., 3 a., par *Richelieu* et *Numidie*.

*Régina*, f. b., 2 a., par *Bay-Archer* et *Régente II*.

Sans oublier l'achat récent de l'écurie du baron de Nexon, comprenant six trois ans, qui sont restés à Pau, et dix deux ans, hôtes actuels de Chamant.

Et peut-être, dans cette longue nomenclature hippique, ai-je oublié quelque crack qui gagnera le Grand Prix de 18...?

Et voilà comment se monte une écurie de courses.

Il suffit d'un peu de persévérance, de quelques connaissances hippiques et, j'allais l'oublier..., de beaucoup de millions.

*Nunc erudimini.*

Un bon résultat.

Digitized by Google

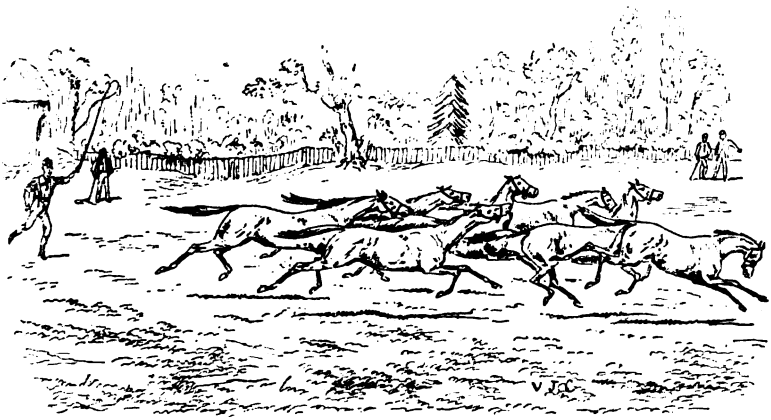

Lâchés... Au Vert.

## CHAPITRE XVIII

### UN GRAND ÉLEVAGE

APRÈS avoir étudié une écurie, nous consacrerons ce chapitre à l'historique d'un

GRAND ÉLEVAGE

et nous ne pouvions mieux choisir que l'élevage type de M. Edmond Blanc, qui a fourni de tels vainqueurs et a lancé sur nos hippodromes tant de sujets hors de pair.

Par *élevage* nous entendons tout à la fois l'étude raisonnée des haras de *Jardy*, de *La Celle-Saint-Cloud*, en mot des éléments qui ont eu pour résultat l'apparition sur le turf de *Rueil*, *Révérend*, *Gouverneur*, *Andrée*, *Clamart*, *Clover*, etc.

Digitized by Google

Panorama instructif pour les lecteurs; école normale pour les propriétaires-éleveurs futurs.

### L'ÉLEVAGE ET LES HARAS DE M. EDMOND BLANC

M. Edmond Blanc, dont l'écurie remonte déjà à plusieurs années, a débuté très jeune dans la carrière en faisant courir en obstacles; quelque temps après il achetait quelques chevaux de courses plates. Ses débuts ont été particulièrement heureux. *Nubienne,* achetée comme *yearling,* faisait triompher pour la première fois les couleurs de son jeune propriétaire dans le Grand Prix de Paris en 1879; elle avait auparavant gagné le prix de l'Espérance et le prix de Diane. A la même époque, *Fitz-Plutus*, qui partageait la Coupe avec *Castillon*, remportait de nombreuses victoires pour la casaque orange.

Ces nombreux succès ne faisaient qu'accentuer le goût que M. Edmond Blanc avait toujours montré pour les choses du sport, et dès lors le jeune propriétaire, comprenant que le hasard heureux qui l'avait mis en possession d'une jument comme *Nubienne* était un fait tout exceptionnel, s'efforçait de mériter de nouveau les faveurs de la fortune, non plus par des acquisitions faites au hasard dans les ventes publiques, mais en portant plus spécialement ses efforts du côté de l'élevage.

Il faut remarquer cependant qu'un haras comme celui que M. Edmond Blanc possède actuellement exige beaucoup de temps; aussi une longue période de tâtonnements suit-elle les premiers efforts.

Avant de trouver un haras qui pût lui convenir, M. Edmond Blanc mettait ses premières juments en pension en Nor-

Digitized by Google

mandie, chez le comte d'Illiers. C'est en 1883, l'année même de la victoire de *Soukaras* dans la grande Poule des Produits,

M. Edmond Blanc, propriétaire-éleveur.

qu'il achetait à M. Delatre le haras de La Celle-Saint-Cloud, qu'il possède encore actuellement.

Ce petit haras, d'une trentaine d'hectares environ, est placé dans une des meilleures situations que l'on puisse souhaiter,

Digitized by Google

à 17 kilomètres environ de Paris, sur la hauteur qui domine la Seine au-dessus de Bougival. Destiné depuis longtemps à l'élevage du cheval de pur sang, ce haras avait fourni successivement à M. Pescator, à M. de Schickler et à M. Delatre une pépinière de bons chevaux. C'était là que, quelque temps avant que le haras passât aux mains de M. Edmond Blanc, avaient été élevés *Clocher, Nubienne* et *Beauregard.*

Cette considération avait fortement influencé la décision du jeune éleveur ; il pensait, non sans raison, qu'il en est pour l'élevage comme pour tous les autres genres d'exploitation agricole, et que c'est toujours dans les mêmes endroits que se font les meilleurs produits.

Il ne suffisait pas cependant de trouver un haras, il fallait le peupler d'animaux dignes d'y figurer. A partir de ce moment, il ne se fait plus une vente importante sans que M. Edmond Blanc ne s'efforce d'y trouver les animaux qui lui paraissent le plus aptes à la reproduction. De nouvelles poulinières viennent d'année en année s'ajouter au premier noyau.

Comme étalon, M. Edmond Blanc, après avoir ramené d'Angleterre le vieux *The Scottish-Chief*, qui fit pendant deux ans la monte à La Celle-Saint-Cloud, importait, en 1886, *Energy*.

Au printemps 1887, à la dispersion des poulinières composant alors le haras de Villebon, M. Edmond Blanc se rendait acquéreur de la plus grande partie du lot, entre autres de *Gladia.*

Comme la place lui manquait à La Celle-Saint-Cloud pour le nombre toujours croissant de ses poulinières, il louait provisoirement le haras de Villebon.

Enfin, pour donner une extension plus grande à son élevage,

Digitized by Google

il s'assurait, par traité pour une durée de sept années, les produits du haras de La Chapelle, dans l'Orne, qui venait de produire *Plaisanterie* et qui devait lui donner *Clover* et *Clamart*.

A cette époque, l'élevage de M. Edmond Blanc, sans être aussi rigoureusement sélectionné qu'il l'est aujourd'hui, avait déjà acquis son plein développement.

Arthur Carter, entraîneur de M. Edmond Blanc.

L'effectif se composait déjà d'une soixantaine de poulinières réparties dans les deux haras de La Celle-Saint-Cloud et de Villebon. Le lot comprenait : *Rêveuse*, qui devait donner bientôt, avec *Energy*, *Révérend* et *Rueil* ; *Gladia*, qui devait produire, avec *Energy*, *Gouverneur* ; avec *The Bard*, *Gouvernail* ; la *Noue*, mère de la *Foudre*, mère de *Pompon*, de *Négligente*, de *Lagrange*. Enfin *Araignée*, la mère future d'*Andrée*, était achetée à peu près à ce moment.

Outre ses soixante poulinières, M. Edmond Blanc prenait au haras de La Chapelle les produits de douze juments, parmi lesquelles *Princess-Catherine* et *Poetess*.

*Energy* faisait la monte au haras de La Celle-Saint-Cloud : *Fripon* et *Soukaras*, à Villebon et à La Chapelle.

Digitized by Google

Les résultats ne devaient pas se faire attendre longtemps. En 1889, *Clover* enlevait le prix du Jockey-Club. En 1890, l'apparition dans les courses de deux ans des premiers produits d'*Energy* est marquée de succès retentissants : *Révérend* enlève à Manchester le Witsuntide Plate de 5,000 livres, puis en France

*Révérend*, par *Energy* et *Rêveuse*. — Appartient à M. Edmond Blanc.

le prix du Premier Pas, le Criterium de Vincennes, le Grand Criterium. *Gouverneur* gagne coup sur coup à Newmarket, pendant les trois meetings d'automne, le Rous Memorial, le Midle Park Plate et le Criterion Stakes.

L'année 1891 est particulièrement brillante pour la casaque orange. Elle est première et seconde dans le Grand Prix de Paris avec *Clamart* et *Révérend;* dans la Grande Poule des produits avec *Gouverneur* et *Révérend ;* ce dernier gagne le

Digitized by Google

prix Greffuhle, le prix La Rochette, le Prince of Wales Stakes de 6,000 livres, à Leicester ; il est second derrière *Common* dans le Saint-Léger de Doncaster. *Gouverneur* est second dans le Derby ; second, entre *Surefoot* et *Common*, dans les Eclipse

*Energy*, par *Sterling* et *Cherry-Duchess*. — Appartenant à M. Edmond Blanc.

Stakes. Un poulain de deux ans, *Rueil*, gagne le Witsuntide Plate à Manchester, le Grand Criterium à Paris.

L'année suivante, ce même *Rueil* gagnait le Grand Prix de Paris. *Gouverneur* s'affirmait par sa victoire sur *Bérenger* comme le meilleur quatre ans ; *Marly* enlevait le prix de deux ans à Deauville, le prix La Rochette et le Grand Criterium ;

Digitized by Google

*Lagrange,* le prix du Premier Pas et le Criterium de Dieppe.

Malheureusement cette série de succès devait bientôt subir un temps d'arrêt ; *Energy* était mort prématurément avant la monte de 1890 d'une attaque d'influenza, et sa perte n'a pas encore été réparée. Ce brillant étalon a fait trois années de monte en France ; on peut lui reprocher d'avoir légué à ses produits son caractère irrégulier : la plupart d'entre eux ont été plutôt des animaux de vitesse que des animaux de fonds, mais tous possédaient une incontestable qualité intrinsèque.

Remarquable par la puissance de l'ossature, par la finesse des tissus, par la netteté des membres, la race d'*Energy* présente un type absolument irréprochable du cheval de pur sang. En trois années de monte, les produits de ce remarquable étalon ont gagné plus de 1.600.000 fr. ; deux fois il est arrivé premier sur la liste des étalons gagnants, en France, avec 672.000 fr. et 614.000 fr., tandis que la même année ses produits gagnaient en Angleterre. Trois fois de suite ses fils ont enlevé le Grand Criterium. Ce sont les résultats les plus remarquables qu'aucun étalon ait obtenus, chez nous, en cette dernière période.

Pendant son séjour à La Celle-Saint-Cloud, *Energy* obtenait le premier prix à l'Exposition internationale de Bruxelles et le second à l'Exposition de Paris ; le premier prix était accordé à *Saxifrage*, qui venait de produire *Monarque* et *Ténébreuse*, tandis que les produits d'*Energy* n'avaient pas encore couru.

Pour combler le vide que la mort de son étalon venait de causer à La Celle-Saint-Cloud, M. Edmond Blanc achetait en toute hâte en Angleterre *Retreat*, un fils de *Hermit* qui se

Digitized by Google

recommandait par ses performances en courses et par son origine ; il était issu de *Hermit* et de *Quick-March* par *Rataplan* et *Qui-Vive*, propre sœur de *Vedette*.

Le cohix de cet étalon a été heureux : il a donné en France *Andrée*, *Bouchon*, *Toujours*, *Marseillan*, etc. Mais, malgré les succès de ses produits, il n'a pas pu remplacer le fils de *Sterling* et de *Cherry Duchess*.

C'est sur la fin de 1889 que M. Edmond Blanc se rendait acquéreur de la ferme de Jardy, située sur le plateau qui domine Vaucresson, au haut de la colline qui sépare Versailles de la vallée de la Seine.

La ferme était immédiatement convertie en haras et forme actuellement le principal établissement d'élevage de M. Edmond Blanc, d'une contenance de 100 hectares environ.

Le haras se compose d'un établissement principal placé au centre et comprenant une série de haras rangés autour d'une grande cour centrale ; une seconde rangée de boxes, un peu en avant. Deux grands boxes d'étalons aménagés dans l'ancien corps de ferme. Six grands boxes d'étalons dans une construction spéciale en arrière des boxes de la cour principale. Un peu en arrière, encore, un vaste manège permettant de donner aux étalons, par les jours de mauvais temps, tout l'exercice nécessaire. Là se trouve également le logement du stud groom ; puis, sur la droite, un élégant pavillon servant au logement du régisseur des propriétés de M. Edmond Blanc. En plus, les communs, greniers à foin et à avoine, ferme modèle, etc.

Aux trois extrémités de la propriété du côté de Marnes, de la Marche et de Vaucresson, se trouvent trois autres corps d'écurie, pour les yearlings mâles et femelles avec logement

Digitized by Google

pour les hommes chargés de la surveillance spéciale des animaux logés dans ces écuries.

Le haras est divisé en sept grands paddocks principaux et différents petits paddocks. L'herbe est excellente, et le foin, qu'on y recueille en très grande abondance, est de première qualité ; le seul reproche qu'on puisse faire au haras est que ses prairies, jeunes encore, ont une tendance, sous l'action du hâle constant qui souffle sur le plateau, à être dures en été. C'est un défaut que le temps corrigera certainement. Lorsque le haras de Jardy a été installé, M. Edmond Blanc a quitté le haras de Villebon, et maintenant son établissement est formé : du haras de Jardy sur le plateau de Vaucresson et, un peu plus loin, sur le versant de La Celle-Saint-Cloud, du haras de La Celle-Saint-Cloud.

Barlen, premier jockey de M. Edmond Blanc.

En outre des écuries, des paddocks ont été aménagés dans la propriété de la Châtaigneraie, où se trouve le château que M. Edmond Blanc habite pendant une grande partie de l'année. Cette propriété est située à 3 kilomètres environ des haras de Jardy et de La Celle-Saint-Cloud.

D'autre part, le traité qu'il avait passé avec le propriétaire

Digitized by Google

du haras de La Chapelle ayant pris fin depuis trois ans, M. Edmond Blanc, frappé des résultats merveilleux obtenus par les produits de la plaine de Tarbes, a fait avec différents éleveurs des Hautes-Pyrénées ce qu'il avait fait jusque-là dans l'Orne avec le comte de Chevelette.

Il a placé en station des étalons au haras du Pouzac, dont il s'est rendu acquéreur, et s'est assuré par traité les produits à naître de ces étalons et de certaines juments sélectionnées avec le plus grand soin ; en outre, il place un certain nombre de poulinières chez les éleveurs, réputés parmi les meilleurs, en se réservant un droit d'option sur la production de ces juments. L'élection de M. Edmond Blanc à la députation dans les Hautes-Pyrénées a coïncidé avec ces nouveaux arrangements.

Actuellement, par conséquent, les établissements d'élevage de M. Edmond Blanc se composent, en Seine-et-Oise, des haras de Jardy et de La Celle-Saint-Cloud ; dans les Hautes-Pyrénées, du haras de Pouzac, d'une contenance de 40 hectares environ, situé à 3 kilomètres de Bagnères-de-Bigorre, sur la route de Tarbes à Bagnères. C'est d'ailleurs plutôt un dépôt d'étalons, destiné également à recevoir les produits pris en vertu des arrangements que nous venons d'indiquer.

Dix étalons sont destinés à servir les nombreuses juments que M. Edmond Blanc possède soit en pleine propriété, soit par suite de ses traités avec les éleveurs du Midi. Cette année, *Rueil*, *Révérend* et *Le Pompon* ont fait la monte à Jardy ; *Clover*, *Lagrange* et *Gouvernail* ont fait la monte à Pouzac. Rappelons en passant qu'en ces dernières années *Gouverneur* a été vendu pour 250,000 francs à l'étranger et *Clamart* pour 150,000 francs aux haras nationaux.

Digitized by Google

Le lot actuel des poulinières des haras de Jardy et de la Celle-Saint-Cloud se compose de 160 têtes. M. Edmond Blanc s'est attaché à varier le plus possible le sang de son haras en choisissant les représentants des plus grandes familles du côté paternel et du côté maternel ; il suit sans exception toutes les grandes ventes anglaises, et chaque année il enrichit sa collection de nouvelles juments importées d'outre-Manche. C'est ainsi qu'en 1894, il ramenait *Vauxhall*, une demi-sœur de *Ladas*, puis *Jocasta* par *Saint-Simon* et *Thébaïs*, etc.; *Scholastica* par *Hampton* et *Satchel*, une sœur de *Memoir* et de *La Flèche*; *Thrine* par *Isonomy* et la fameuse *Pilgrimage*. En 1895, il importait *Willfare*, par *Romaster* et la mère d'*Armande*, une fille de *Galopin*, *Choice*, deux filles de *Saint-Simon*, une fille de *Paradox*.

De même en France, le député des Hautes-Pyrénées suit assidument toutes les ventes et ne néglige rien pour ramener dans son haras les poulinières qui se recommandent à son attention soit par l'éclat de leurs performances, soit par leur origine. C'est là surtout le point auquel il s'attache avant tout. *Floride*, *Rosalinde*, *America*, *Babylone*, *Table-de-Gênes*, sont destinées à introduire dans le haras de nouveaux courants de sang précieux.

Voici d'ailleurs le nom des grandes poulinières qui sont représentées au haras de Jardy, classées d'après leur origine paternelle :

*Adventurer* (Newminster) : *Tabor* mère de *Talari*, *Templier*.

*Bruce* (See-Law) : *Wandora*, gagnante de la Poule d'Essai et du prix de Diane.

*Bend-Or* : *Oroya* (sa mère par *Hermit*) ; *Sundew* (mère de *Saruthson*, premier produit).

Digitized by Google

*Cambustang : Asta* (sa mère *Lady Superior*, mère de *Ladislas*).

*Crémorne : Crémona*, issue de la mère de *Jupin* et mère de *Cælio*.

*Dollar : La Belone*, mère de *Bolide*, issue de *Kleptomania* la mère de *Reluisant* et de *Directrice*.

*Doncaster : Welpare*, demi-sœur d'*Ormonde*.

*Eusèbe*, par *Vanonius* : *Cochinchine*, demi-sœur de *Clover*, *Clamart*, *Catharina*.

*Energy : Trompette*, sœur de *Totote*, *Garde-à-Vous* et *Gouvernante* (propres sœurs de *Gouverneur*, demi-sœur de *Gouvernail* et de *Georgina* la mère de *Gospodar*) ; *Fantasia* (sœur de *Francillon*, *Falmouth*) ; *Poésie* (issue de *Poetess*, la mère de *Plaisanterie*).

*Flageolet : Prenez-Garde* (issue de *Péripétie*, la mère de *Perplexe*), mère de *Programme*, *Pré-Catelan*, *Pulchra*, *Pagode*, *Halte-Là*.

*Foxhall : Vauxhall* (issue d'*Illuminata*, la mère de *Ladas*, et de *Kinsky*).

*Fripon : Marie-Louise* par *Modest-Martha*, *Rapide*, issue de *Rêveuse*, mère de *Révérend* et de *Rueil*.

*Georges-Frederick : Frivola* (issue de *Madame Eglantine*, mère de *Rosicrucian*), mère de *Fanny*, *Fin-de-Siècle*, *Fileuse*, *Faucheuse*.

*Galopin : Araignée*, mère d'*Andrée* et d'*Artaban II*, *Choice*.

*Gilbert : H. de Souvenance*, mère de *Débarrassé*, *Brucette Seine-et-Oise*.

*Holy-Friar* (Hermit) : *Modest-Martha*, mère de *Modèle*, *Modiste*, *Marly*, *Montabord*.

Digitized by Google

*Hampton : Formality*, propre sœur de *Fitz-Hampton : Scholastica*, issue d'une sœur de *La Flèche* et de *Memoir*.

*Hermit : Adoration*, propre sœur de *Sainte-Marguerite* (la mère de *Seabreeze*, *Antibes*, *Riviera*, *Le Var*, etc.), et de *Thébaïs*, gagnante des Oaks.

*Isonomy : Vanille*, *Fanny*, *Strine*, issue de *Pilgrimage*, gagnante des 2,000 et des 1,000 guinées.

*King-Lud : Becassine*, issue d'*Ortolan* mère de *Sansonnet*.

*Le Petit Caporal : Carmélite* (sœur de *The Abbess*, mère d'*Archiduc* et d'*Albron*), mère de *Saint-Pair-du-Mont*.

*Minting : Régente*, sa mère par *Rêveuse*.

*Melton : Valkyrie*.

*Nougat : Armoricaine* issue de *The Abbess*.

*Perplexe : La Brune*, mère d'*Arab* (issue de *Rafale*, la mère de *Quine* et d'*Embellie*).

*Prince Charlie : Princess Victoria*, mère de *Maundey Money*.

*Plutus : Retouche* (issue de *Rêverie*, mère de *Rêveuse*, *Régent*, *Rêve*; *C'est-sa-Sœur*.

*Peter* (Hermit) : *Pauline* (issue de *Harkness*, gagnante du Cesarewitch), *Saint-Martha*.

*Ruy-Blas* : *Nubienne* (gagnante du Grand Prix de Paris et du prix de Diane); *Totote*, mère de *Toujours*.

*Réverbération : Rigolblague* (issue de *Mabille*).

*Rotherhill* (frère de *Pétrarch*) ; *Rosedale*.

*Rosicrucian : Fennel*, *Rosyport*.

*Retreat* (Hermit) : *Risque-Tout* (issue de *Rêveuse*); *Andrée*.

*Fleur de-Mer* (issue de *Fairminster*).

Digitized by Google

*Sterling : Cherry-Ripe* (issue d'une sœur de la mère d'*Energy*), mère de *Bonne-Sorte*, *Catherine-Cieutat.*

*Scottish-Chief : Fourmi* (issue de *Fairminster*, mère de *Francillon*, *Falmouth*) ; *Riposte* (issue de *Rêveuse*), *La Foudre* (issue de *La Noue*, mère de *Lagrange*, la *Négligente*, *Le Chesnay*) et mère du *Pompon.*

*Sansonnet* (Dollar) : *Chanterelle*, issue de *Cambyse*, la mère de *Cambyse*, *Babylone.*

*Saint-Simon : Jocasta* (issue de *Thébaïs*, gagnant des Oaks), seconde dans le Midle Park Plate derrière *Ladas.*

*Simona.*

*Malte.*

*Silvio : Livie II*, gagnante de nombreuses courses.

*Saint-Louis* (Hermit) : *Mine-d'Or*, demi-sœur de *Princess-Catherine.*

*Tristan* (Hermit) : *La Négligente* (issue de *La Noue*), gagnante du Criterium de Maisons-Laffitte, battant *Fitz-Roya* ; *Fine-Mouche*, issue de *Frivola* mère de *Fanny.*

*The Bard : Floride* (issue de *Fair-Lyoness*, mère de *Saint-Léon*), seconde dans la Poule d'Essai des pouliches, et troisième dans le prix de Siam.

*Wellingtonia : Princesse-Royale* et *Pensée* (propres sœurs de *Plaisanterie*), *Alice.*

*Xaintrailles : Gaillarde* (issue de *Mavis*), mère de *Gaillard* ; *Rosalinde*, gagnante de bonnes courses, issue d'*Yvrande*, mère de *Melchior*, etc.

*América*, issue de *Pentacola*, sœur de *Perla.*

Tel est le tableau des juments qui composent le haras de M. Edmond Blanc ; la plupart des juments placées dans les



Digitized by Google

Hautes-Pyrénées ne sont pas comprises dans cette nomenclature :

Les étalons, comme nous l'avons dit plus haut, sont :

*Révérend*, par *Energy* et *Rêveuse*, gagnant de 377,675 francs en course.

*Rueil*, par *Energy* et *Rêveuse*, gagnant du Grand Prix de Paris et d'une somme totale de 372,350 francs.

*Clover*, par *Wellingtonia* et *Princess-Catherine*, vainqueur du prix du Jockey-Club et du prix du Cadran.

*Lagrange*, par *Energy* et *La Noue*, gagnant de plus de 150,000 francs de prix.

*Gouvernail* par *The Bard* et *Gladia*, gagnant de la Grande Poule des Produits et du prix Royal-Oak.

*Le Pompon*, par *Fripon* et la *Foudre*, gagnant du prix de Condé, du prix de Fontainebleau et du prix Lagrange.

A ces étalons il faut ajouter *Compagnon II* par *Energy*, et *Consolation*, qui saillit quelques juments de demi-sang.

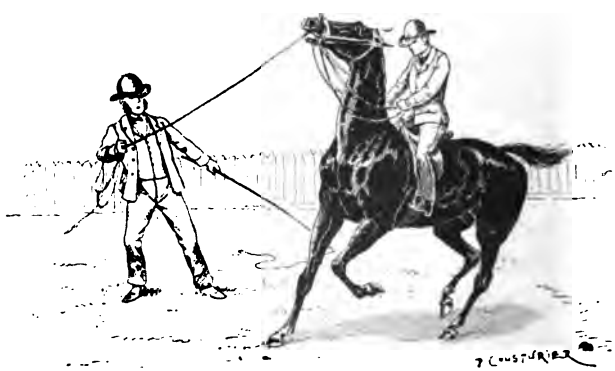

Regrette sa prairie.

Digitized by Google

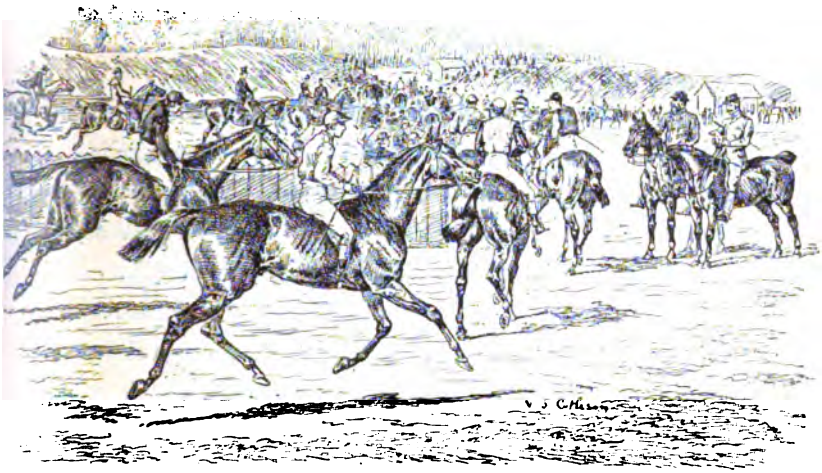

Admirant leurs produits !

## CHAPITRE XIX

### LES ÉLEVEURS

Les éleveurs se divisent en deux catégories :

1° Le simple éleveur.

2° L'éleveur-propriétaire.

Le premier est une sorte de fermier possédant un choix judicieux de poulinières dont la plupart ont gagné des courses classiques et affirmé des qualités de fond et de vitesse.

Le plus souvent, cet éleveur ne possède aucun étalon ; s'il en possède, c'est une exception ; il se contente d'envoyer ses poulinières aux haras particuliers, et surtout aux haras de l'État. où il peut choisir ses montes parmi les nombreux étalons de l'administration et mêler ainsi le sang de *racers* célèbres.

Digitized by Google

Son métier est de mener à bien les produits des juments ainsi saillies et de vendre ses poulains le plus cher possible.

L'éleveur-propriétaire, lui, possède près de son écurie d'entraînement un haras où il réserve un certain nombre de ses meilleurs poulains et juments ; après leur carrière de course, il en fait des étalons et des poulinières pour conserver sans mélange, dans son écurie, la descendance d'un cheval célèbre.

Tel fut, par exemple, le cas de M. Lupin, l'ex-doyen des propriétaires français, le premier qui importa des poulinières renommées dans son haras de Vaucresson et le premier éleveur français qui osa se mesurer avec nos voisins d'outre-Manche et remporta chez eux, dans une grande course classique, une victoire enlevant aux chevaux anglais la réputation d'imbattables. Nous voulons parler ici du *Goodvood-Cup*, que M. Lupin gagna, en 1855, avec sa fameuse jument *Jouvence*, succès précurseur des triomphes de *Plaisanterie*.

Souvent, malgré le plus grand soin donné à ses produits. malgré la bonne qualité de ses étalons et de ses juments, l'éleveur joint difficilement les deux bouts.

C'est qu'aucun de ses élèves ne possède à son actif une brillante carrière, aucun n'a remporté de haute lutte une course classique ; à peine çà et là quelques prix à réclamer et des victoires douteuses sur des hippodromes de province.

Aussi les acheteurs sont-ils rares et les propriétaires se refusent-ils à payer bien cher les sujets de notre éleveur.

Quelques centaines de francs pour un poulain de lait ou un cheval de deux ans ; et l'éleveur ne peut rien dire, n'ose pas réclamer une part dans les futures victoires de son élève : on lui rirait au nez !

Digitized by Google

Mais vienne un succès, alors tout change !

Un de ses produits vient-il à gagner un prix important, les propriétaires s'inquiètent et en dessous main lui font vite acheter quelques poulains ; — on ne peut pas savoir...

Ce produit continue-t-il à battre ses adversaires et à s'affirmer comme un cheval de premier ordre, alors l'éleveur est sauvé.

Chaque propriétaire veut avoir un des poulains de notre éleveur dans son écurie ; telle bête qui, hier, se serait payée cinq cents francs, est demandée aujourd'hui pour cinq mille.

Les produits de l'étalon et de la jument décuplent de valeur, et encore l'éleveur, en les vendant, se réserve-t-il une part dans les prix qu'ils gagneront.

Les triomphes du vainqueur aplanissent les difficultés, les acheteurs consentent à tout.

En quelques mois notre éleveur a enfin trouvé la fortune après laquelle il courait depuis vingt ans.

Un vainqueur a payé la dette de toutes les générations précédentes.

Là, plus que partout ailleurs, le propriétaire-acheteur doit se fier à sa bonne étoile.

Tel poulain dont les origines sont splendides et qui est disputé à coups de billets de mille francs ne fait jamais rien ; telle bête achetée huit cents francs, ainsi que *Plaisanterie*, se révèle comme un crack extraordinaire et gagne un demi-million dans son année.

Voici à ce propros quelle a été en 1895 la liste des

### ÉLEVEURS GAGNANTS

c'est-à-dire des éleveurs dont les produits ont remporté sur les

Digitized by Google

hippodromes — surtout d'obstacles — des victoires ou des places productives sur lesquelles une allocation de tant pour cent leur était réservée :

EN COURSES PLATES

| MM. | | MM. | |
|---|---|---|---|
| Bégué | 4.500 | P. Desclos | 1.000 |
| Comte de Berteux | 2.000 | L. Delâtre | 1.000 |
| Th. Dousdebès | 2.000 | Edmond Blanc | 1.000 |
| Baget | 1.500 | J. Prat | 1.000 |
| Vicomte d'Harcourt | 1.500 | Comte Le Marois | 1.000 |
| A. Lupin | 1.500 | Duc de Feltre | 500 |
| Marcassus | 1.500 | H. Ducos | 500 |
| H. Say | 1.000 | D. Guestier | 300 |
| H. Delamarre | 1.000 | Comte de Poudeux | 300 |
| Lemonnier | 1.000 | Michel Ephrussi | 300 |
| Comtesse Le Marois | 1.000 | P. de Jousselin | 200 |
| J. Lebaudy | 1.000 | Gauthier et du Chevalar | 200 |
| Comte Foy | 1.000 | | |

EN COURSES D'OBSTACLES

| MM. | | MM. | |
|---|---|---|---|
| P. Aumont | 26.815 | Avenel | 5.450 |
| Vicomte d'Harcourt | 19.990 | Maurice Ephrussi | 5.350 |
| A. Lupin | 11.685 | Baron A. de Schickler | 5.300 |
| Ed. Blanc | 9.230 | Michel Ephrussi | 5.160 |
| Marquis de Castelbajac | 8.950 | Camille Blanc | 5.140 |
| Marquis de Tracy | 7.950 | Comte Le Gonidec | 5.050 |
| Dauphole | 7.700 | Duc de Narbonne | 4.935 |
| L. Cazères | 7.000 | Baron J. Finot | 4.830 |
| Baron de Soubeyran | 6.520 | Duc de Grammont | 4.750 |
| A. Delhomme | 6.510 | R. de Monbel | 4.250 |
| Comte Dauger | 5.970 | G. Fourcade | 4.150 |
| Comte Le Marois | 5.890 | H. Delamarre | 3.240 |
| Mathié aîné | 5.660 | Comte de Berteux | 3.120 |
| P. Donon | 5.540 | Duc de Feltre | 2.760 |

Digitized by Google

| MM. | | MM. | |
|---|---|---|---|
| Desclos | 2.660 | H. Say | 760 |
| Baron de Rothschild | 2.625 | Comte de Poncins | 750 |
| Thonnard du Temple | 2.495 | Cartier | 740 |
| Baron de Ruble | 2.430 | Capbern | 730 |
| Comte du Boberil | 2.400 | J. Stern | 700 |
| Comte de Lastours | 2.265 | Senmartin-Brune | 660 |
| C.-J. Lefèvre | 2.110 | Bedout | 650 |
| De Villamil | 2.100 | L. Nounez | 650 |
| Hastron | 1.980 | A. Hainguerlot | 650 |
| Albert Menier | 1.860 | Comte de Ganay | 650 |
| Phalip | 1.730 | Fourcade-Bérot | 600 |
| L. Grégoire | 1.710 | Baronne de Rochetaillée | 585 |
| Baresse | 1.615 | Comte de Robien | 550 |
| Comte Lafond | 1.570 | Marquis de Triquerville | 520 |
| Vicomte Martin du Nord | 1.500 | Labactère | 520 |
| Comte Foy | 1.450 | Courtade-Castaing | 520 |
| Baron de la Brousse | 1.400 | Toussaint-Jourdain | 520 |
| Baronne de Bray | 1.400 | Sentilles | 520 |
| Comte R. de Bouillé | 1.312 | Comte de Poudenx | 520 |
| Jacquemin | 1.312 | Comtesse Le Marois | 520 |
| J. Arnaud | 1.250 | Laffond | 520 |
| J. Lebaudy | 1.250 | Marquis Maison | 500 |
| Dinguirard | 1.210 | Lawton | 500 |
| D. Senmartin | 1.200 | De Massé | 500 |
| A. E. Dodge | 1.190 | Le Secq des Tournelles | 400 |
| Ponneau | 1.160 | F. Balay | 400 |
| E. Deschamps | 1.150 | Dastugne | 400 |
| Le Pargneux | 1.110 | Vilon Marceau | 400 |
| Labadie | 1.110 | Mathié Cadet | 400 |
| Baron P. de Bastard | 1.050 | Mme Lemercier Legrand | 400 |
| Barrère | 1.030 | Prince Murat | 400 |
| Lartigue | 1.010 | Mathurin Martial | 390 |
| Pierre | 1.000 | De Brémond | 390 |
| J. Planté | 910 | P. de Vanteaux | 390 |
| Comte de Breteuil | 900 | Vicomte de Quélen | 390 |
| Despalangues | 860 | Barons Roger et de Varenne | 300 |
| L. Delâtre | 840 | Gobin | 300 |
| Comte de Waldner | 800 | L. Lemonnier | 260 |
| Th. Dousdebès | 800 | | |

Digitized by Google

| MM. | |
|---|---|
| Caresme | 260 |
| Duc de Valençay | 260 |
| De Gernon | 260 |
| Carrère | 260 |
| V. Trouilh | 260 |
| Veuve Cosson | 260 |
| Hawes | 260 |
| Oudard | 260 |
| Dimpault | 260 |
| Mme de Paumulle | 260 |
| H. Andrews | 260 |
| Baron de Laroullière | 260 |
| Mailho | 260 |
| G. Duran | 260 |
| R. Delanos | 250 |
| F. Duffour | 200 |
| P. Bardin | 200 |
| Du Coëtlosquet | 200 |
| Vicomtesse de Rainneville | 200 |
| Buhot | 200 |
| Comte de Nicolaï | 195 |
| P. Closmann | 175 |
| Cursan | 130 |
| Tanguy | 130 |
| Marquis d'Ambelle | 130 |
| Alexandre Olivier | 130 |
| De Villeneuve | 130 |
| Fauquier | 130 |
| A. Forcinal | 130 |
| F. Marty | 130 |
| E. de la Charme | 130 |
| Marquis de Mauléon | 130 |
| D. Guestier | 130 |
| Dutrouilh | 130 |
| Fasquel | 100 |
| Comte de Lauriston | 100 |

Le Clairon de Bernay.

Digitized by Google

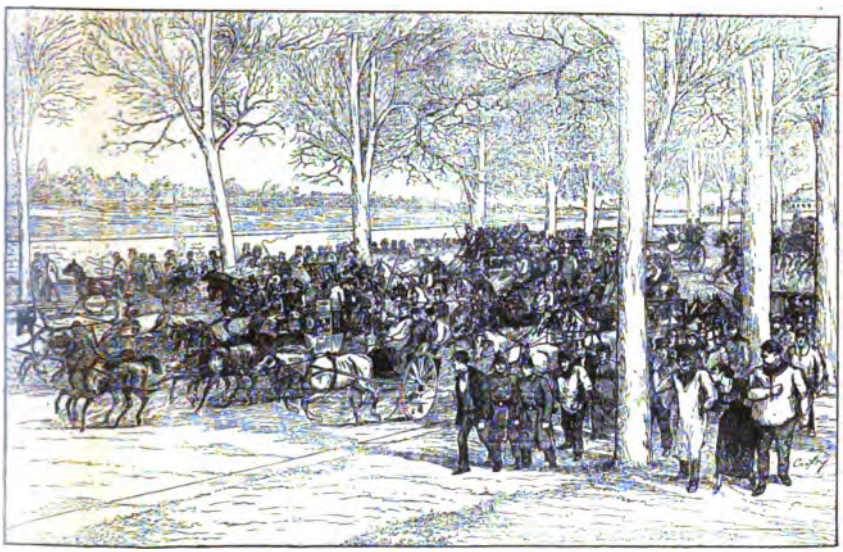

Envient le sort des étalons !

## CHAPITRE XX

### LES HARAS ET LES ÉTALONS

Nous n'étudierons point ici la question des *haras :* elle entraînerait trop loin.

Cette étude a déjà causé de nombreux volumes et plusieurs cas de rage.

Nous renvoyons les amateurs de haras aux excellents ouvrages du baron de Vaux, ce dont ils nous sauront gré.

Quelques mots simplement pour faire savoir que, sans parler des haras particuliers, nous dirons que les principaux

Digitized by Google

haras de l'État, éparpillés en France, se trouvent en Normandie, dans le Limousin et les départements qui bordent les Pyrénées, dans le Béarn, la Navarre et l'Ariège; ce sont les haras d'Angers, Annecy, Aurillac, Hennebont, de Lamballe, de Pau, du Pin, de Pompadour, de Tarbes, etc.

Les haras consacrés à la production de purs sangs offrent une installation très sommaire; c'est en général une vaste prairie divisée en un certain nombre de lots séparés entre eux par des haies ou des barrières assez hautes pour que les poulains ne puissent les franchir. Chaque lot contient une écurie-abri où les poulains sont renfermés tous les soirs.

Les poulinières en gestation et les poulinières suitées occupent des paddocks spéciaux; de même chaque étalon possède sa box particulière.

Chaque haras s'enorgueillit d'un étalon de tête dit *étalon ténor*, dont les produits sont plus réputés et dont la monte est payée fort cher.

Les haras de l'État font peu payer, et, dans plusieurs cas, ne réclament rien aux propriétaires. Il n'en est pas de même des haras particuliers, où la monte d'un étalon, fameux par ses victoires, est d'un prix fort élevé.

Certaines montes — celles de *Stuart*, par exemple, ou de *Le Sancy* — varient entre 3,000, 4,000 et 5,000 francs!

Pour un billet de mille vous n'avez plus grand'chose aujourd'hui.

Les montes ont lieu généralement du mois de février au mois de juin, et les conditions de monte de tel ou tel étalon célèbre sont annoncées par les journaux spéciaux, afin que les propriétaires puissent faire inscrire leur juments.

Digitized by Google

On présente en moyenne quarante juments dans une année à un bon étalon.

L'étalon commence son service à six ans, et beaucoup donnent encore d'excellents produits à seize ans; on voit ainsi qu'un grand cheval, après avoir fait gagner de grosses sommes à son propriétaire pendant sa carrière de courses, carrière qui dure rarement plus de trois ans, lui rapporte encore, et pendant longtemps, un joli revenu.

Voici, pour 1895, la liste des :

### ÉTALONS GAGNANTS

c'est-à-dire dont les produits ont remporté sur nos hippodromes un certain nombre de prix; nous commencerons par ceux qui ont gagné en :

### COURSES PLATES

| | FR. | | FR. |
|---|---|---|---|
| Le Sancy | 623.237 | Dauphin | 102.655 |
| Retreat | 430.434 | Stuart | 99.745 |
| Upas (objet d'art) | 418.068 | Patriarche (objet d'art). | 93.450 |
| The Bard | 291.712 | Monarque | 91.210 |
| Vignemale (objet d'art) | 261.115 | Fra-Diavolo | 90.781 |
| Bay-Archer | 234.545 | Cambyse | 90.775 |
| Vigilant | 183.025 | Bruce | 85.642 |
| Xaintrailles | 174.908 | Gulliver | 82.900 |
| Fripon | 156.983 | Firmament | 77.720 |
| Fricandeau | 152.219 | The Condor | 71.916 |
| Richelieu | 146.930 | Julius-Cœsar | 68.850 |
| Saltéador | 139.414 | Frontin | 67.962 |
| Atlantic | 129.650 | Le Destrier | 64.475 |
| Zut | 124.460 | Fontainebleau | 61.616 |
| Grandmaster | 120.952 | Peregrine | 61.242 |
| Gamin | 116.475 | Perplexe (objet d'art) | 54.587 |
| Saxifrage | 109.485 | Clairon | 53.465 |
| Tristan | 108.358 | Krakatoa | 51.538 |
| Bocage | 107.715 | Prologue | 50.806 |

Digitized by Google

| | FR. |
|---|---|
| Chitré | 47.835 |
| Mourle | 46.770 |
| Brin-d'Or | 46.625 |
| Florestan | 46.350 |
| Albion | 44.643 |
| Stracchino | 43.541 |
| Andred | 32.625 |
| Poulet | 32.350 |
| Vernet | 31.555 |
| Inval | 28.700 |
| Trayles | 28.562 |
| Artois, Sycomore ou | |

*Claymore*, par *Camballo* et *Sétapore*. — Haras du Mandinet.

| | |
|---|---|
| Castillon | 41.292 |
| John Day | 44.200 |
| Nougat | 41.392 |
| Artois | 40.419 |
| Pellegrino | 40.307 |
| Lavaret | 38.692 |
| Little-Duck | 38.291 |
| Reluisant | 37.916 |
| Plutus | 37.073 |
| Flavio | 33.900 |
| Silvio | 33.770 |
| Castillon | 28.359 |
| Barcaldine | 28.180 |
| Claymore | 27.845 |
| Lord Clive | 26.900 |
| Don Fulano | 24.962 |
| Faisan | 24.836 |
| King Lud | 23.612 |
| Farfadet | 23.417 |
| Martin-Pêcheur II | 22.575 |
| Clover | 22.087 |
| Son Excellence | 22.025 |

Digitized by Google

| | FR. | | FR. |
|---|---|---|---|
| Energy | 21.162 | Saint-Honorat | 14.095 |
| Crafton | 20.550 | Gournay | 13.700 |
| Enterprise | 20.425 | Wellingtonia | 13.625 |
| Yellow | 20.400 | Torpedo | 13.375 |
| Fitz-James | 20.130 | Thurio | 13.362 |
| George-Frederick | 19.650 | Bendigo | 12.375 |
| Marden | 18.800 | Sycomore | 12.320 |

*Frontin*, par *George-Frederick* et *Frolicsome*. — Haras du Mandinet.

| | | | |
|---|---|---|---|
| Soukaras | 18.387 | Peter | 12.100 |
| Clairvaux | 17.500 | Chant du Cygne | 12.087 |
| Alger | 17.395 | Lord Clive ou Saltéador | 12.037 |
| Little-Duck ou Frontin. | 16.575 | Silver | 11.417 |
| Manoel | 16.370 | Étoilé | 12.282 |
| Saint-Cyr | 15.930 | Saraband | 11.175 |
| Pourquoi | 15.737 | Kilwarlin | 11.137 |
| Magician | 15.500 | Brest | 11.125 |
| Méké | 15.400 | Palais-Royal | 11.037 |
| Border-Minstrel | 15.300 | Sansonnet | 10.977 |
| Achille | 14.487 | Saint-Léon | 10.625 |
| Balzan | 14.387 | Le Rieufort | 10.500 |

Digitized by Google

| | FR. | | FR. |
|---|---|---|---|
| Innocent | 9.950 | Hampton | 6.400 |
| Avor | 9.350 | Dibadj | 6.150 |
| Kalam | 8.175 | Frouville | 6.085 |
| Melton | 8.070 | Tire-Larigot | 6.000 |
| Étoilé ou Flavio | 8.000 | Adanapaar | 5.900 |
| Necromancer | 8.000 | Scutari | 5.825 |
| Eteocle | 7.392 | Basque | 5.820 |
| Montargis | 7.233 | Bariolet | 5.712 |
| Coulon | 7.115 | Panzerchief | 5.450 |
| Fleuret | 7.100 | Surefoot | 5.450 |
| Harami | 7.050 | Fligny | 5.235 |
| Lowland-Chief | 6.691 | Silver ou White-Friar | 5.200 |
| The Lambkin | 6.533 | Gaminou-Richelieu | 5.150 |
| Souci | 6.465 | Silène | 5.125 |

## EN COURSES D'OBSTACLES

| | FR. | | FR. |
|---|---|---|---|
| Bay-Archer (objet d'art) | 349.203 | Fontainebleau | 59.895 |
| Saxifrage | 230.179 | Energy | 54.063 |
| Xaintrailles | 191.171 | Vignemale | 53.161 |
| Bruce | 159.340 | Nougat | 52.462 |
| Royal-Hampton (objet d'art) | 152.717 | Tristan | 49.107 |
| Mourle | 150.075 | Escogriffe | 48.811 |
| Border-Minstrel | 129.770 | Retreat | 47.773 |
| Saltéador | 126.146 | Frontin | 46.109 |
| Grandmaster | 120.169 | Galliard | 43.763 |
| Ling-Lud | 98.249 | Master-Kildare | 43.586 |
| Julius-Cæsar | 97.763 | Vigilant | 43.452 |
| Farfadet | 84.578 | Fra-Diavolo | 42.286 |
| Patriarche | 75.673 | Basque | 41.607 |
| Zut | 74.177 | John Day | 41.173 |
| Little-Duck | 69.659 | Adanapaar | 41.041 |
| Fripon | 67.815 | Bariolet | 40.482 |
| Beaumesnil | 64.325 | Gamin | 40.348 |
| The Bard | 63.434 | Peregrine | 39.542 |
| Ladislas | 62.752 | Avor | 39.131 |
| | | Vernet | 38.333 |

Digitized by Google

| | FR. |
|---|---|
| Florestan | 38.243 |
| Fil-en-Quatre | 36.585 |
| Silène | 36.107 |
| Artois | 35.201 |
| Le Gamin | 34.340 |
| Archiduc | 33.893 |
| Silvio | 32.476 |
| Soukaras | 31.636 |
| Victor-Emmanuel | 31.044 |
| Prism | 30.933 |
| The Condor | 29.875 |
| Quicklime | 29.655 |
| Peter | 28.775 |
| Pellegrino | 28.079 |
| Upas | 27.208 |
| Etoilé | 26.847 |
| Reluisant | 26.274 |
| Martin-Pêcheur II | 25.602 |
| Baudres | 25.533 |
| Thurio | 24.470 |
| Alger | 23.617 |
| Narcisse | 22.979 |
| Flavio | 21.892 |
| Nécromancer | 20.943 |
| Ben-Battle | 19.785 |
| Stuart | 19.555 |
| Le Destrier | 19.352 |
| Pyr | 19.152 |
| Poulet | 18.942 |
| Londesborough ou Océan-Wave | 18.793 |
| Volontaire | 18.303 |
| The Peer | 18.060 |
| Krakatoa | 17.427 |
| Atlantic | 17.330 |
| Saint-Honorat | 16.996 |
| Cambyse | 16.208 |
| Clanronald | 15.522 |
| Oviedo | 15.255 |

| | FR. |
|---|---|
| Claymore | 14.687 |
| Courtois | 13.912 |
| Kilwarlin | 13.897 |
| Pourquoi | 13.810 |
| Garrick | 13.425 |
| Stracchino | 13.253 |
| Basque, Baudres, ou Lusignan | 12.515 |
| Le Petit-Caporal | 12.178 |
| Border-Minstrel, ou Florestan | 12.160 |
| Esterling | 11.920 |
| Oberon | 11.605 |
| Herald | 11.550 |
| Castillon | 11.451 |
| Satory | 11.250 |
| Le Lion | 11.159 |
| Précy | 10.975 |
| Fricandeau | 10.940 |
| San-Stefano | 10.926 |
| Tynedale | 10.770 |
| Monarque | 10.615 |
| Sycomore | 10.545 |
| Marin ou Sposo | 10.350 |
| Castillon ou Bay-Archer | 10.085 |
| Prologue | 9.995 |
| Lord-Clive | 9.623 |
| Idus | 9.512 |
| Lauzun | 9.485 |
| Macheath | 9.250 |
| Georges-Frédérick | 9.204 |
| Chitré | 8.863 |
| Galopin | 8.790 |
| Alhambra | 8.737 |
| Insulaire | 8.737 |
| Trapèze | 8.453 |
| Don Carlos | 8.434 |
| Sweet-Bread | 8.239 |
| Favo | 8.077 |

Digitized by Google

| | FR. | | FR. |
|---|---|---|---|
| Pell-Mell ou Eastern-Emperator | 8.025 | Albion | 6.182 |
| Richelieu | 7.978 | Gournay | 6.168 |
| Beauminet | 7.784 | Donny-Carney | 6.011 |
| Eckmülh ou Coq-du-Village | 7.747 | Montargis | 5.962 |
| Chippendale | 7.746 | Palais-Royal | 5.862 |
| Brutus | 7.562 | Coq-du-Village | 5.786 |
| Southampton | 7,325 | Perplexe | 5.675 |
| Hawkstone | 7.070 | Wenlock | 5.595 |
| Boïador | 6.894 | Clotaire | 5.510 |
| Plutus | 6.837 | Bocage | 5.452 |
| Donald-Caird | 6.735 | Walter | 5.277 |
| Sir-Quid-Pigtail | 6.715 | Cléodore | 5.220 |
| Verdun | 6.540 | Val | 5.200 |
| Ruy-Blas | 6.262 | Héros | 5.089 |
| | | Pilgrim | 5.053 |
| | | Inval | 5.045 |

∴

Comme je le disais au début de cet article, la *question des haras* est une grosse question qui revient chaque année au Parlement, lors de la discussion du budget.

Il y a une *direction des haras* et surtout un *Conseil supérieur des haras* devant lequel sont traitées toutes les questions concernant les courses — en dernier ressort, S. V. P.

Nous en donnons ci-dessous la composition :

∴

*Ministère de l'Agriculture*

M. Méline, député, ministre.

*Direction des haras*

MM. Plazen, directeur, inspecteur général des haras; Poncelet, chef du 1er bureau des haras; Berdin, sous-chef du

Digitized by Google

1er bureau; Simonin, directeur de dépôt d'étalons, chargé du 2e bureau; Macarez, sous-chef du 2e bureau.

M. Viger.

*Inspection générale des Haras*

M. Plazen, inspecteur général, directeur à l'administration centrale.



Digitized by Google

*Inspecteurs généraux de 1re classe*

MM. Delanney, à Rouen (Seine-Inférieure); Portalès, à Bourges.

*Inspecteurs généraux de 2e classe*

MM. de Hanivel de Pontchevron, à Montpellier; De la Fargue-Tauzia, à Agen; Hornez, à Châlons-sur-Marne; Ollivier, à Nantes.

*Conseil supérieur des haras*

M. le Ministre de l'agriculture, président; MM. Plazen, directeur des haras; le marquis de Barbantane, président de la Société hippique de Saône-et-Loire; Bocher, ancien sénateur; Camescasse, sénateur; Chauveau, inspecteur général des écoles vétérinaires; de Cormette, directeur honoraire de l'administration des haras; le baron Demarçay, député de la Vienne; le général Jarny, directeur de la cavalerie au ministère de la guerre; le général Favrot de Kerbrech, inspecteur général permanent des remontes militaires; Henry (Edmond), ancien député; le comte de Juigné, député de la Loire-Inférieure; de Kerjégu, député du Finistère; le comte Florian de Kergorlay, commissaire des courses de la Société d'encouragement; le comte de Lastours, membre du comité des courses de la Société d'encouragement; Lavertujon, député de la Haute-Vienne; le comte Lecoulteux de Canteleu, ancien officier de cavalerie, membre du Conseil général de l'Eure; Le Souef, sénateur; le comte de Montsaulnin, ancien député, président de la Société des courses de la Guerche; Riotteau, député de la Manche; Sempé, propriétaire-éleveur dans les Hautes-Pyrénées; Tisserand, conseiller d'État,

Digitized by Google

directeur de l'agriculture; le comte de Vigneral, ancien officier d'état-major, membre du Conseil général de l'Orne; Poncelet, chef du 1er bureau des haras, secrétaire; Simonnin, directeur de dépôt d'étalons, chargé du 2e bureau des haras, secrétaire.

Le Poteau (1838).

Digitized by Google

La Seine derrière Longchamp.

## CHAPITRE XXI

### LES CHEVAUX GAGNANTS

Après les papas, occupons-nous des enfants ; après les étalons gagnants, passons aux produits gagnants. Certes le nombre en est grand, mais, si l'on veut réfléchir un peu à la foule considérable de jeunes chevaux qui sont entraînés sur le sol français, on s'apercevra qu'il y a beaucoup plus d'appelés que d'élus. Commençons par les héros de 1895 en :

Digitized by Google

## COURSES PLATES

| | FR. | | FR. |
|---|---|---|---|
| Omnium II (objet d'art) | 355.075 | Brin-d'Or | 33.325 |
| Andrée | 331.662 | Stanislas | 33.225 |
| Le Justicier | 296.025 | Charlemagne | 32.700 |
| Merlin (objet d'art) | 173.125 | Canigou | 32.650 |
| Le Sagittaire | 160.725 | Feuille-Publique | 23.342 |
| Launay | 111.675 | Sansonetto | 32.000 |
| Héro | 102.675 | Isly | 31.883 |
| Kasbah | 99.000 | Le Stagirite | 31.825 |
| Cherbourg | 85.250 | Accapareur | 31.291 |
| Lutin (objet d'art) | 84.750 | Béatrix | 32.025 |
| Addy | 84.025 | North-Star | 30.929 |
| Bombon | 80.350 | Montabard | 30.850 |
| Vieux-Temps | 71.250 | Jouancy | 30.325 |
| Gondolier | 62.200 | Roncevaux | 30.133 |
| Autriche | 59.912 | Champignol | 29.900 |
| Roitelet | 56.875 | Honneur | 29.362 |
| Moulat | 53.125 | Ordizan | 28.675 |
| M. Gabriel | 52.037 | Rapallo | 28.666 |
| Arioviste | 51.550 | Antraguet | 28.359 |
| Portugal | 48.895 | Mahogany | 28.050 |
| Pomard | 47.187 | Marine | 27.836 |
| Dinette | 46.800 | Sterlet | 27.800 |
| Idle-Boy | 46.625 | Salambo | 27.400 |
| Moulinois | 44.200 | Balsamo | 27.200 |
| Divan | 43.812 | Vigoureux | 27.150 |
| La Licorne (objet d'art) | 41.950 | La Laire | 26.800 |
| Marseillan | 41.700 | Guidon | 26.800 |
| Beffroi | 41.200 | Bolide | 26.700 |
| Jaffa | 39.450 | Ghislaine | 26.633 |
| Loiret | 39.050 | Virgile II (mort) | 26.575 |
| Nigaud | 37.725 | Effendi II | 26.462 |
| Sheridan | 36.800 | Folâtre | 25.499 |
| Excuse | 36.700 | Halte-Là | 25.437 |
| Quélus | 36.195 | Idole | 25.387 |
| Danubienne | 33.737 | Chrôme | 25.375 |
| Mamiano | 33.600 | Soberano | 24.762 |

Digitized by Google

| | FR. | | FR. |
|---|---|---|---|
| Lorenzo | 24.612 | Sauterie | 16.450 |
| Espiègle | 24.350 | Mels | 16.200 |
| Maîtrise | 23.925 | Excepté | 15.737 |
| Olmutz | 23.900 | Le Tonnerre | 15.712 |
| Lancelot II | 29.600 | Mesnidot | 15.500 |
| Montlhéry | 22.087 | Alizé | 15.437 |
| Rosy-Morning | 22.025 | Lynx | 15.400 |
| Domfront | 21.911 | Blandy | 15.341 |
| Héros | 21.850 | Maugiron | 15.300 |
| Entrechat | 21.625 | Monseigneur | 15.287 |
| Heureuse | 21.075 | Serpenteau | 15.262 |
| Francis | 20.625 | Le Tintoret | 15.008 |
| Mlle de Limermont | 20.550 | Sinha | 15.850 |
| Saint-Leu | 20.450 | Pas-de-Danse | 14.575 |
| Callistrate | 20.437 | Gibraltar | 14.475 |
| Capulet | 20.125 | Bricole | 14.250 |
| Marceau II | 20.425 | Artus II | 14.233 |
| Daphnis | 20.400 | Emmaüs | 14.225 |
| Brunehilde | 20.000 | Satan | 14.200 |
| Oatland | 19.650 | Saint-Brieuc | 14.125 |
| Aunt-Minie | 19.250 | Champ-de-Mars | 13.950 |
| Rosalinde | 19.208 | Œillet | 13.625 |
| Black-Eyes | 19.108 | Quaterne | 13.475 |
| Sorcier | 19.100 | Nostalgie | 13.350 |
| Meulan | 19.100 | Oriflamme II | 13.325 |
| Kosroës | 19.030 | Débarrassé | 13.325 |
| Agreste | 18.916 | Sleeping-Car | 13.212 |
| Lanterne-Magique | 18.891 | Premier-Mai | 13.200 |
| Le Basilic | 18.800 | Feuille-de-Laur | 12.975 |
| Picardia | 18.545 | Carnaval | 12.862 |
| Néerlandaise | 18.400 | Banquo | 12.762 |
| Irlande | 18.387 | Holyrood | 12.400 |
| L'Echanleuil | 18.350 | Gingembre | 12.185 |
| Allobroge | 18.325 | Feuille-de-Sauge | 12.107 |
| Rio-Tinto | 17.700 | Machaou | 12.050 |
| Clairvoyant | 17.450 | Elaine | 12.037 |
| Feuillet | 17.300 | Pietra-Mala | 11.950 |
| Dagger | 17.062 | Espérée | 11.916 |
| Hodierne | 16.625 | Galantin | 11.875 |

Digitized by Google

| | FR. | | FR. |
|---|---|---|---|
| Mischief | 11.650 | Patte-Blanche | 9.387 |
| Valmy | 11.162 | Yser | 9.335 |
| Violette-de-Bretagne | 11.525 | Boston | 9.275 |
| Hespérides II | 11.525 | Jouvencelle | 9.225 |
| Corsario | 11.580 | Orchidée | 8.920 |
| Le Négligent | 11.325 | Noé | 8.825 |
| Bohême | 11.175 | Courbépine | 8.812 |
| Express | 11.137 | Charleval | 8.775 |
| Imperator | 11.108 | Thiberville | 8.775 |
| Gascon II | 11.050 | Rouvre | 8.757 |
| Péroraison | 11.025 | Kara-Dagh | 8.727 |
| Ermenonville | 11.000 | Beaufort | 8.525 |
| Saint-Vigor | 10.927 | Boissière | 8.450 |
| Chapeau-Bas | 10.859 | Epicharis | 8.425 |
| Brocatelle | 10.800 | Madame Melba | 8.375 |
| Musicienne | 10.800 | Phœbé | 8.375 |
| Archibald | 10.675 | Nuit-d'Eté | 8.250 |
| Castelvieilh | 10.662 | Electricity | 8.225 |
| Hyène | 10.643 | Double-Tour | 8.212 |
| La Renommée | 10.587 | Orage | 8.191 |
| Bréançon | 10.575 | Tancrède | 8.191 |
| Fleurus | 10.575 | Cabanac | 8.175 |
| Saladin | 10.550 | Edison | 8.137 |
| Gui | 10.500 | Feuille-de-Palmier | 8.091 |
| Dormeuse | 10.375 | Mellila | 8.039 |
| Honni-Soit | 10.275 | Quettehou | 8.000 |
| Faro | 10.175 | Red-Fire | 8.000 |
| Jubilé | 10.175 | Dove | 8.000 |
| Fructidor II | 10.166 | Campan | 8.000 |
| Lagrange | 10.150 | Gay-Lad | 8.000 |
| Sforza | 10.125 | Amiral | 7.983 |
| Innocence | 9.950 | Panthéon | 7.950 |
| Amboise | 9.810 | Taiaut II | 7.900 |
| Florac | 9.711 | Alberge | 7.850 |
| Pluton | 9.650 | Falmouth | 7.812 |
| Baltimore II | 9.550 | Paloise | 7.770 |
| Viatka | 9.550 | Corne-d'Or | 7.762 |
| Nacelle | 9.525 | Pastisson | 7.750 |
| Narquois | 9.525 | Fresca | 7.725 |

Digitized by Google

| | FR. | | FR. |
|---|---|---|---|
| Lady Pellegrino | 7.700 | Nessus | 6.000 |
| Ild-Heard | 7.687 | Guinguette | 5.987 |
| Sablon | 7.650 | Sardine | 5.975 |
| Little-Monarque | 7.525 | Sarcelle | 5.962 |
| Nanan | 7.500 | Andromède | 5.935 |
| Poix | 7.500 | Times | 5.900 |
| Buenos-Ayres | 7.423 | Salcède | 5.875 |
| Frida | 7.400 | Friedland | 5.875 |
| Trône | 7.400 | Keblah | 5.825 |
| Débutante | 7.233 | Rully | 5.800 |
| Rédacteur | 7.225 | Muscadin II | 5.773 |
| Le Tarn | 7.200 | Sodenfield | 5.750 |
| Yvonne | 7.165 | N. de Miss Daisy | 5.725 |
| Monsieur d'Allouville | 7.100 | Ivoire | 5.675 |
| Priorité | 7.075 | Martha | 5.637 |
| Hauterive | 7.025 | Ventadour | 5.600 |
| Le Glaive | 7.000 | Le Rappel | 5.600 |
| Francesca | 6.887 | Fragola | 5.512 |
| Melchior | 6.825 | Balta | 5.500 |
| Formidable II | 6.800 | Brûle-Tout | 5.500 |
| Esmond | 6.691 | Fédor | 5.475 |
| Flama | 6.680 | Marionnette | 5.475 |
| La Belle-Ferronnière | 6.587 | Ventimiglia | 5.450 |
| Arreau | 6.525 | Atlantide | 5.450 |
| Mademoiselle-Mozet | 6.487 | Sylvana | 5.410 |
| Rita | 6.425 | Albin | 5.368 |
| Chicane | 6.400 | Bajazet II | 5.262 |
| Roi-de-Thulé | 6.350 | Extase | 5.262 |
| Goum | 6.275 | Hambleton-Rose | 5.250 |
| Le Tétrarque | 6.250 | Holà | 5.225 |
| Virgile | 6.200 | Abordage | 5.212 |
| Dandoline | 6.175 | White-Skin | 5.200 |
| Dolly | 6.175 | Babylone | 5.162 |
| Dalila III | 6.162 | Eldorado | 5.150 |
| Dibphide | 6.150 | Mlle-de-Poutignac | 5.137 |
| Seigneurie | 6.075 | Lobélia | 5.100 |
| Lhéris | 6.000 | Géraldis | 5.100 |
| Farouche | 6.000 | Foscari | 5.100 |
| Ali-Baba | 6.000 | Electrophore | 5.087 |

Digitized by Google

| | FR. | | FR. |
|---|---|---|---|
| Starboard | 5.050 | Bélisaire | 5.000 |
| Sélika | 5.000 | | |

## EN COURSES D'OBSTACLES

| | FR. | | FR. |
|---|---|---|---|
| Styrax (objet d'art) | 152.517 | La Fleur | 25.434 |
| Charlatan | 103.685 | Emir | 25.028 |
| Quand-Même | 102.795 | Velum | 24.811 |
| Voilier | 98.592 | Ardéo | 24.727 |
| Darling (objet d'art) | 91.511 | Castelvieilh | 24.617 |
| Cadix | 64.073 | Banquo | 24.470 |
| Turco | 58.061 | Estang | 23.841 |
| Olifant | 54.192 | Etincelle | 23.832 |
| Hallebardier | 53.395 | Valois | 23.573 |
| Galopin | 43.793 | Ténériffe II | 22.159 |
| Chatillon | 43.586 | Port-Saïd | 21.530 |
| Dauphine | 41.241 | Sancerre | 21.317 |
| Times | 41.041 | Escaladeur | 21.300 |
| Biberon | 36.671 | Alacran | 21.206 |
| Troubadour | 36.585 | Niagara | 21.040 |
| Le Tertre | 36.531 | Quettehou | 20.943 |
| Tropique | 36.471 | Astarac | 20.504 |
| Le Mazarin | 32.901 | Brigadier | 20.381 |
| Eglantier | 32.690 | The Vigil | 20.285 |
| Académie | 32.035 | Staouëli | 20.270 |
| Bizarre | 30.403 | Milligramme | 20.038 |
| Capitan II | 29.665 | Solitaire | 19.580 |
| Moulinois | 29.656 | Manola | 19.572 |
| Guitare | 29.551 | Gaulois II | 19.401 |
| Chocolat | 28.775 | Austerlitz | 19.207 |
| Centauresse | 28.765 | Seigneur-de-Mieux | 19.103 |
| Fil-de-Fer | 27.947 | Palestine | 19.060 |
| Le Volga | 27.870 | Sans-Culotte | 18.988 |
| Cette | 27.277 | Dufour | 18.952 |
| Carabas | 26.854 | Escapade | 18.853 |
| Victoria II | 26.165 | Sea-Wave | 18.793 |

Digitized by Google

| | FR. | | FR. |
|---|---|---|---|
| Persan | 18.690 | Miclou | 13.881 |
| Faultless | 18.573 | Parce-Que | 13.810 |
| Songeur | 18.562 | Bonne-Aventure | 13.742 |
| Saint-Tropez | 18.456 | Chandernagor | 13.665 |
| Lagardère | 18.452 | Kean | 13.425 |
| Reptile | 18.442 | Héliodore | 13.283 |
| Fabuliste | 18.136 | La Leyre | 13.237 |
| Muguet | 18.060 | Master-Tom | 13.220 |
| Doucette | 17.966 | Le Raté | 12.650 |
| Fructidor II | 17.917 | Mondeville | 12.632 |
| Chantenay | 17.588 | Concorde | 12.515 |
| Sado | 17.152 | Country | 12.382 |
| La Goulue | 16.777 | Arana | 12.343 |
| Gloire | 16.658 | Alligator | 12.178 |
| Toinon | 16.506 | Blondel | 12.160 |
| Finnoise | 16.411 | Moustiers | 12.011 |
| Damoiseau | 16.396 | Mag | 11.921 |
| Sénégal | 15.985 | Déficit | 11.857 |
| Étendard | 15.976 | Quaterne | 11.750 |
| Fleuron | 15.790 | Montaury | 11.743 |
| Folichon | 15.708 | Horloger | 11.593 |
| Hespérides | 15.398 | Martingale | 11.575 |
| Bayan | 15.210 | Elfin-Queen | 11.555 |
| Riquet | 15.208 | Virginie | 11.552 |
| Iskender | 15.080 | Mascra | 11.550 |
| Carloman | 14.666 | Confiture | 11.546 |
| Ravioli | 14.545 | Artus | 11.514 |
| J'Arriverai | 14.309 | Valencia II | 11.439 |
| Esperlan | 14.232 | Éclat II | 11.454 |
| Sleeping-Car | 14.195 | Sylphine | 11.372 |
| Mahmed-ben-Gana | 14.108 | La Douce | 11.303 |
| Philocléon | 14.075 | Neufchâteau | 11 250 |
| L'Adige | 14.037 | Nemours | 11.238 |
| Moissonneur | 14.002 | Sombrun | 11.196 |
| Le Pyrénéen | 13.986 | Effendi II | 11.177 |
| Potinier | 13.973 | Rouleau | 10.938 |
| Drapeau | 13.965 | Quartaud | 10.787 |
| Brucette | 13.936 | Manfred | 10.770 |
| Anti | 13.897 | Fiacre | 10.718 |

Digitized by Google

| | FR. | | FR. |
|---|---|---|---|
| Biniou | 10.700 | Sganarelle | 8.480 |
| Nail | 10.700 | Brochet | 8.456 |
| Magdebourg | 10.657 | Cabochon | 8.425 |
| Trappistine | 10.626 | Cabinda | 8.366 |
| L'Amour | 10.601 | Icoglan | 8.340 |
| Colibri | 10.487 | Centlivre | 8.271 |
| Feuillage | 10.473 | Incognito | 8.228 |
| La Villette | 10.417 | Prist | 8.225 |
| Isère | 10.313 | Calin | 8.181 |
| Anatole | 10.160 | L'Isère | 8.163 |
| Latude | 9.947 | Marée | 8.095 |
| Éphémère | 9.947 | Comte-Jean | 8.065 |
| Ranville | 9.917 | Norwège | 8.025 |
| Brezonec | 9.895 | Grey-Wether | 8.025 |
| Arsenal | 9.875 | Varlet | 8.003 |
| Laure | 9.838 | Le Navré | 7.978 |
| Séraphin | 9.825 | Xaima | 7.935 |
| Cigale | 9.816 | Bothwell | 7.935 |
| Minuit | 9.756 | Lapérouse | 7.931 |
| Fargantine | 9.737 | Electric | 7.850 |
| Relief II | 9.638 | Nisus | 7.832 |
| Néophobe | 9.495 | Orthodoxe | 7.797 |
| Ouistreham | 9.395 | Médor | 7.784 |
| La Victoire | 9.252 | Blondin | 7.747 |
| Jet-d'Eau | 9.250 | Drury-Laue | 7.682 |
| Velleda | 9.205 | Le Beau-Dunois | 7.600 |
| Gavarni | 9.127 | Racoleur | 7.562 |
| Calvados | 9.111 | Mlle-Folle-Jambe | 7.516 |
| Eylau | 9.081 | Capitan III | 7.508 |
| Trophée | 9.000 | Rex | 7.475 |
| Aubépine II | 8.975 | Manola II | 7.467 |
| Mariolo | 8.971 | Moncontour | 7.293 |
| Caracoleur | 8.790 | Solyman | 7.269 |
| Le Négus | 8.656 | Chorège | 7.232 |
| Perfidie | 8.610 | Joigny | 7.070 |
| Étienne | 8.587 | Saint-Barnabé | 7.055 |
| Douro | 8.575 | Pick-Pocket | 7.048 |
| Tyrolien | 8.522 | Saint-Vincent | 6.955 |
| Nation | 8.528 | Stitch | 6.952 |

Digitized by Google

| | FR. | | FR. |
|---|---|---|---|
| Longjumeau | 6.894 | Fop | 5.780 |
| Samarcande II | 6.872 | La Roche | 5.735 |
| Le Druide | 6.851 | Le Malpropre | 5.711 |
| Mortemer | 6.815 | Carabinero | 5.675 |
| Armagnac | 6.800 | Basket | 5.621 |
| Amaryllis | 6.750 | Hernani | 5.617 |
| Orientale | 6.735 | Werther | 5.552 |
| Orangis | 6.635 | Perekop | 5.550 |
| Javelot II | 6.610 | Valicourt | 5.545 |
| Belle-Poule | 6.582 | Friedland | 5.538 |
| Madrigal | 6.575 | Old Bridge | 5.510 |
| Coulaines | 6.545 | Vignette | 5.486 |
| Arab | 6.510 | Caressante | 5.482 |
| Lavoir | 6.510 | Étendard II | 5.462 |
| Oranger | 6.500 | Bicyclette | 5.452 |
| Garnement | 6.480 | Sauveterre | 5.415 |
| Plasnes | 6.475 | Monsieur-de-Camors | 5.393 |
| Belle-Lurette | 6.456 | Duc-de-Nevers | 5.377 |
| Barbazan | 6.392 | Zéphyr | 5.333 |
| Yacoub | 6.303 | Frein | 5.317 |
| Albe | 6.260 | Lully | 5.293 |
| The Shannon | 6.243 | Piquette | 5.288 |
| Ivy | 6.242 | Lord Walter | 5.277 |
| Confident | 6.175 | Caid | 5.250 |
| Saphirine | 7.125 | Paquerette | 5.220 |
| Néréïde | 6.042 | Calisto | 5.213 |
| Padlock | 6.025 | Master-Conny | 5.202 |
| Diable-Vert | 6.001 | Rose-de-France | 5.195 |
| Francillon III | 5.983 | Mousquetaire | 4.195 |
| Neustrie | 5.975 | Antonia II | 5.170 |
| Nogaret | 5.962 | Galante | 5.137 |
| Bannière | 5.962 | Dialogue | 5.102 |
| Mistress | 5.905 | Lobélia | 5.075 |
| Domingo | 5.862 | Damoclès | 5.050 |
| Lancelot III | 5.800 | La Jota | 5.050 |
| Acajou | 5.790 | Demonio | 5.025 |
| Clamart | 5.786 | | |

Digitized by Google

L'Arc de Triomphe. Le retour.

## CHAPITRE XXII

### LA GAMME DES PROPRIÉTAIRES. UN TRIDUUM. UN BABA.

APRÈS avoir parlé des chevaux, occupons-nous maintenant un peu des hommes.

A tout seigneur, tout honneur : commençons par les propriétaires :

En dehors du propriétaire-éleveur, dont nous venons de parler, qui forme une classe à part et tend à devenir de plus en plus rare, les propriétaires peuvent se diviser en sept séries distinctes :

Digitized by Google

1° Le propriétaire membre du Jockey-Club, fort riche et possédant une écurie de courses, parce que c'est de bon ton.

2° Le propriétaire qui possède des chevaux, comme tel autre possède une fabrique, pour leur faire rapporter le plus possible en prix et en paris.

3° Le propriétaire associé, c'est-à-dire une association de propriétaires se réunissant pour faire courir sous un pseudonyme formant la raison sociale.

M. A. de Rothschild, propriétaire-éleveur.

4° Le proprétaire-bookmaker, le propriétaire redoutable entre tous.

5° Le propriétaire bon jeune homme, généralement un millionnaire fraîchement émancipé, qui veut jeter au vent des hippodromes les tonneaux de louis ramassés sou à sou par ses bons parents.

6° Le propriétaire jeune, fils de famille qui veut goûter du turf comme il tâte, après, de la Bourse, mais se hâte de passer la main quand rien ne va plus.

7° Le propriétaire-entraîneur ou jockey, qui vient venger le public des à-coups du propriétaire bookmaker, lequel du reste tend à disparaître ou plutôt à se bonifier.

### LE PROPRIÉTAIRE-GENTILHOMME

Ceux-ci sont de deux sortes :

Les vieux propriétaires, blanchis dans le métier, sont respectueusement écoutés des entraîneurs, qui s'inclinent devant une

Digitized by Google

supériorité reconnue contre laquelle ils comprennent fort bien qu'il serait inutile et dangereux de lutter.

Il se soumettent, quitte à prendre leur revanche de complicité avec le jockey lorsque l'occasion se présente, et elle se présente toujours ; ainsi nous viennent ces changements de forme souvent inexplicables, ces interversions de places faisant parfois soupçonner le propriétaire, qui se trouve être la première victime...

M. G. de Juigné, propriétaire.

Le propriétaire s'inquiète-t-il, on lui apprend que « le cheval avait toussé le matin !... »

M. A. de Schickler, propriétaire.

Tout autre est le propriétaire qui, possédant une écurie par genre, s'occupe peu des détails intérieurs.

Celui-là s'en remet à son entraîneur, et ce dernier, ayant tout intérêt à flatter la coûteuse manie de son maître, s'occupe assez de l'écurie pour procurer au propriétaire l'occasion de voir ses chevaux remporter de temps à autre quelques prix.

Cela suffit au propriétaire ; son écurie lui coûte 200,000 à 300,000 francs par an, mais ses couleurs sont acclamées à Longchamp, ses amis le félicitent de ses succès, et il trouve que sa gloire n'est point payée trop cher.

Digitized by Google

En plus de ses apparitions au Tattersall, ce qui est très chic, le propriétaire-gentilhomme se déplace de temps en temps ; au printemps, il se croit obligé d'aller à Chantilly surveiller les premiers galops de ses poulains et tenu d'assister aux essais des *cracks* de son élevage.

L'entraîneur, à ses côtés, paraît au travail des élèves, reçoit avec respect les compliments et les conseils du propriétaire, approuve les uns et ne tient nul compte des autres.

M. Édouard Fould, ex-propriétaire.

Notre propriétaire ponte toujours sur la chance de ses chevaux ; il perd le plus souvent, mais une seule victoire le console de dix défaites.

Il conseille à ses amis de jouer tel ou tel de ses poulains dont la chance est absolue et le joue lui-même à tort et à travers.

Une défaite l'étonne, mais ne le surprend pas ; c'est la faute d'un mauvais départ : le cheval a été serré dans le peloton et n'a pu se dégager à temps, il a été coupé par des concurrents jaloux..., bref, il prendra sa revanche.

Une victoire l'étonne encore moins : il en était sûr, son cheval est un animal extraordinaire !...

Quant à l'entraîneur qui, lui, ne parie qu'à coup sûr, il approuve fort ces théories, appuie le dire du propriétaire, murmurant à son oreille : « Qu'est-ce que je vous avais dit ?... » et s'en retourne, empochant une gratification pour l'écurie.

Digitized by Google

### LE PROPRIÉTAIRE PRATIQUE

Ici plus de chic : l'écurie se transforme en maison de commerce, et le propriétaire, pratique, entend faire honneur à ses affaires. L'entraîneur ne lui en conte pas ; celui-là sait ce que vaut l'œil du maître et surveille tout, autant le travail de ses chevaux que les agissements de son entraîneur et de ses jockeys. Levé le premier, il assiste au pansage des animaux en période d'entraînement, vérifie la nourriture, étudie les galops, se rend compte de l'effet des suées et du poids que porte le cheval, compare les essais, et souvent, la veille d'une épreuve décisive, garde la clef de l'écurie dans sa poche.

M. Paul Aumont, propriétaire-éleveur.

Aussi, lorsqu'il déclare son cheval prêt, l'amène-t-il en toute confiance sur la piste ; il parie, mais peu : l'expérience l'a rendu sage.

Il sait, du reste, intéresser à propos son personnel aux victoires qu'il remporte ; généreux avec intelligence, sévère quand il le faut, il tient tout son monde dans sa main.

Son écurie est réglée comme une maison de banque, et le « doit » et l'« avoir » sont sérieusement équilibrés.

### LE PROPRIÉTAIRE-BOOKMAKER

Le propriétaire-bookmaker, dont nous parlons, est un propriétaire d'occasion, qui ne considère le cheval que comme un atout de plus dans son jeu.



Digitized by Google

Bon ou mauvais, l'animal lui sert à aider la fortune.

Suivant l'expression consacrée, son cheval *lit la cote avant de partir*, et court en conséquence, autrement dit, ne gagne que lorsque son maître juge la cote assez rémunératrice pour faire un coup.

Le cheval est-il bon et reconnu comme tel, c'est-à-dire part-il grand favori ? Soyez sûr qu'il n'arrivera pas ; deux fois, trois fois, dix fois, s'il le faut, le cheval semblera avoir peine à suivre le train.

Si les confrères bookmakers, défiants par nature, ne remontent pas la cote, le cheval continue à « être tiré ».

Mais un beau jour, quand chacun est absolument convaincu que réellement cet animal, que l'on croyait si bon, est un véritable rossard, la cote remonte peu à peu : deux contre un, quatre contre un, dix contre un...

L'heure est propice, les amis du bookmaker se déploient, le cheval est « ramassé », en un clin d'œil, le jockey averti que c'est pour aujourd'hui et qu'il y a dix ou quinze louis pour son compte à la cote, — 2,000 ou 3,000 francs si le cheval a été pris à dix contre un.

Le coup se devine alors, mais les confrères perdent leur temps en cherchant à l'atténuer ; il est trop tard : le cheval part, il arrive, il a gagné.

Le public crie ; les bookmakers étrillés protestent, mais il faut payer quand même, quitte à prendre bientôt une revanche sur le trop habile propriétaire.

Si, au lieu d'un bon cheval, le propriétaire-bookmaker ne possède qu'une rosse, le coup est tout aussi facile ; seulement il est moins profitable, car il faut partager le gâteau.

Digitized by Google

Partager surtout avec les jockeys qui tirent leurs chevaux ou les font dérober pour permettre au cheval désigné d'arriver premier au poteau.

Souvent, le propriétaire-bookmaker fait courir deux chevaux dans la même course pour aider ses combinaisons et dérouter les malins.

Quel cheval fera-t-il arriver, quel sera le favori (le favori de la dernière heure, s'entend)? Nul ne le sait, hormis de rares et fidèles initiés, et, quand le secret transpire, il est trop tard : les paris sont faits, et le tour est joué.

Mais le propriétaire-bookmaker est obligé de compter avec son entraîneur et ses jockeys. C'est une complicité qui se paie fortement ; parfois aussi, il est roulé par un confrère plus habile ou plus généreux, et puis le hasard qui déjoue souvent les trames les mieux ourdies !

Bien entendu, le propriétaire-bookmaker n'affiche pas chez lui la cote de son cheval.

Les initiés cherchent la cote chez les bookmakers amis, et encore ne faut-il pas trop se fier aux apparences. Souvent le cheval est installé favori alors qu'il est « mort », c'est-à-dire qu'il prendra part à la course sans courir sa chance.

J'ai décrit, ici, le *propriétaire-bookmaker de l'ancien temps,* qui n'a plus rien de commun, je le constate sans regrets, avec le *propriétaire-donneur actuel,* qui l'a avantageusement remplacé et fait courir aussi « droit » que les autres.

Digitized by Google

LE PROPRIÉTAIRE BON JEUNE HOMME

A CELUI-LA

J'AI

DÉDIÉ CE

## TRIDUUM

Lisez-le, pour vous instruire, ô jeunes gens qui rêvez la fortune et les gloires hippiques.

*
* *

Parmi les nouvelles figures apparues sur le turf, — météores fugitifs, — qui ne connaît cet excellent Pancrace ?

Pancrace vint au monde le jour où *Vermout* gagna le Grand Prix de Paris ; aussi personne ne fut-il surpris dans sa famille quand il montra, dès sa prime jeunesse, un goût immodéré pour les boissons dites apéritives et une passion funeste pour les chevaux de courses.

La mort de son père le mit en possession d'une grosse fortune.

Papa Pancrace, honnête et robuste industriel, avait gagné le million en saturant ses concitoyens d'une « pâte dalmatique », aussi bonne pour dégager les entrailles récalcitrantes que pour donner du fil aux rasoirs les plus ébréchés.

Pancrace fils, ennemi né de la « pâte dalmatique », — ne lui en parlez jamais, Monsieur ! — n'hésita pas un seul ins-

Digitized by Google

tant dans l'emploi des biens patrimoniaux. Il aurait une écurie de courses, et il l'eut!

Se fiant à sa longue expérience des hippodromes et à ses relations sportives, il recruta tant bien que mal, — plutôt mal que bien, — un personnel spécial.

Il acheta des chevaux.

De vingt-cinq à cent louis, en passant du prix à réclamer à la vente aux enchères, sans oublier les liquidations et les criées, il devint bientôt possesseur d'un lot d'outsiders que le cirque Corvi lui eût envié.

Depuis six mois déjà, ses chevaux, heureux de leur sort, passaient des jours tranquilles en mangeant leur avoine, broyant la paille et galopant de temps à autre, sans se presser, dans de petites épreuves anodines.

Nul n'avait songé à gagner, aucun n'avait été placé.

Mais, si Pancrace n'avait jamais vu la couleur de son argent, tout au moins avait-il la joie de voir par-ci, par là la couleur de sa casaque.

« La fortune est aux sages, répétait son entraîneur, il faut savoir attendre... »

Et Pancrace attendait.

*Plat-d'Oseille* par *Chippendale* et *Mademoiselle-de-Samois* a l'étoffe d'un *Merlin*. *La Pochetée* par *Bigourdin* et *La Môme* doit être une nouvelle *Plaisanterie*.

Or, un jour, Pancrace recevait cette dépêche de son entraîneur :

« *Plat-d'Oseille* est engagé demain à Maisons-Laffitte dans le « prix à réclamer ; c'est un coup sûr, vous pouvez mettre votre « chemise dessus. »

Digitized by Google

Sans vouloir se dépouiller de son linge, Pancrace se munit toutefois de quelques billets de mille, partit de bonne heure pour Maisons et, dès son arrivée sur l'hippodrome, se mit à ponter comme un sourd *Plat-d'Oseille*, en faisant part à ses amis et connaissances du « coup sûr » de la journée.

Les amis marchèrent comme un seul homme et pour la première fois de sa vie *Plat-d'Oseille* partit effacé...

Il ne put suivre le train...

Pancrace passa un mauvais moment, et, brutalement pris à partie par lesdits amis et connaissances, il se rejeta sur l'entraîneur.

« Le cheval a été tiré, lui répondit froidement celui-ci ; vous le verrez dimanche prochain à Longchamp.

— Vous croyez ?

— J'en ai la preuve ! »

*
* *

Nous sommes au bois de Boulogne. *Plat-d'Oseille* est affiché dans l'épreuve initiale ; cependant, malgré l'arrosage sérieux de Pancrace et de ses amis, avertis du tirage précédent, *Plat-d'Oseille* part — pris — à 8/1...

Il s'élance comme une flèche. Vain espoir : à 100 mètres du poteau, il s'arrête comme ankilosé et finit dernier...

Cette fois, le public s'amuse, mais les amis et connaissances entourent Pancrace de façon menaçante, et le malheureux propriétaire, qui perd une somme énorme, pâle, effaré, furieux, tombe sur son entraîneur :

« C'est une filouterie !

Digitized by Google

— Oh ! Monsieur, réplique l'autre, toujours calme et digne. pouvez-vous penser... C'est le soleil !

— Comment, le soleil ?

— Yes, sir...Quand *Plat-d'Oseille* reçoit le soleil en face, il s'arrête net ; c'est ce qui lui est arrivé au tournant.

— Pas possible.

— Je pourrais vous citer plusieurs excellents chevaux qui sont sujets à cette défaillance solaire.

— Que faire ?

— Nous attendrons un temps couvert, ne craignez rien. »

* * *

Nous voici, après huit jours, de retour à Maisons-Laffitte.

*Plat-d'Oseille* doit courir le handicap avec un poids de plume, et son propriétaire est anxieux.

« A-t-il une chance ? demande-t-il à son entraîneur.

— Aucune, Monsieur.

— Pourquoi le faites-vous courir ?

— Je cherche à prendre une ligne pour *La Pochetée*.

— Alors il ne faut rien mettre dessus ?

— Pas un radis...

— C'est bien..., je vais jouer *Trognon*. »

Consulté par ses amis et connaissances, Pancrace les empêche absolument de toucher à son représentant et comme tuyau leur indique *Trognon*.

Les bookmakers offrent *Plat-d'Oseille* à 20/1.

Douze concurrents sont en ligne pour le handicap ; le starter baisse son drapeau ; la foule murmure et gronde en sourdine.

Digitized by Google

Tout à coup un cri, suivi de mille cris :

« *Plat-d'Oseille !... Plat-d'Oseille* tout seul !... *Plat-d'Oseille*... oui ! »

*Plat-d'Oseille* a gagné de dix longueurs au tout petit galop... *Trognon* n'est pas placé...

Étourdi, hésitant, Pancrace n'en peut croire ses yeux, ne se fie pas à ses oreilles ; il pâlit, il chancelle, il sourit, cherchant une figure de connaissance, une main amie..., il perd cher. mais enfin il est victorieux.

Les Courses.

Mais quel est ce tumulte ? Quels cris, quoi, eh !...

« Filou ! canaille ! voleur ! C'est épouvantable ; à l'eau, assommons-le. »

Pancrace veut protester ; un formidable coup de canne lui enfonce son chapeau sur la figure et lui bosselle le crâne...

« Voleur, canaille, gredin ! »

Il veut se défendre ; mais les coups pleuvent, les pierres volent..., rien à faire contre la fureur populaire...

Pancrace se sauve... grâce au sage Roudil ; il peut gagner un boxe voisin et tomber en pâmoison sur une botte de foin.

L'orage continue au dehors.

Le jour luit, la porte s'ouvre. Pancrace est appelé devant les commissaires, qui l'admonestent sévèrement au sujet des performances contradictoires de son *Plat-d'Oseille*...

Digitized by Google

Pancrace ne sait que répondre ; tous sont contre lui, ses amis sont encore les plus acharnés, — il a voulu les mettre dedans !

Ridiculisé, ruiné, assommé, déconsidéré, abruti, obligé de se sauver sous l'œil de la police, Pancrace ne rentre chez lui qu'à la nuit close...

Il saute sur un petit bleu et griffonne hâtivement cette adresse :

« M. Chéri, R. Halbronn... »

Trois journées ont suffi !

### LE PROPRIÉTAIRE FILS DE FAMILLE

J'en ai connu un, garçon fort intelligent, jadis entiché du cheval, aujourd'hui coulissier actif et habile qui, entre deux kummels, un soir au « Rat-Mort », me raconta son histoire, que je transcris pour l'éducation des races futures.

Donc un soir d'hiver, j'entrai au « Rat-Mort », et, voyez la coïncidence, la première personne que je rencontrai au « Rat » fut justement mon camarade Rat-Seucot, un ex-propriétaire d'une écurie d'obstacles.

Selon l'expression de Voltaire,

*Il Kummelait, Kummelait, Kummelait.*

« Eh bien, fis-je, en lui tendant la main, vous ne faites donc plus courir ?

— Moi !... après l'aventure de *Châle-des-Indes* ? Vous voulez donc ma mort ?

Digitized by Google

— Quelle aventure ?... Le vieux coup de *Vix* ? Gros farceur !

— Ah ! oui, plaisantez... voulez-vous connaître le fond de l'histoire...

— Parbleu ! Garçon... un kummel !

— Vous le savez, commença-t-il, j'ai eu quelques bons chevaux, mais, fatalité du sort, tous sont morts au champ d'honneur : *Vermisseau* s'est brisé les reins à Saint-Ouen, *Acrobit* s'est cassé le cou à Angers, etc.

Il me restait *Châle-des-Indes.*

Pour me refaire, je l'engageai, un beau matin, dans une des principales épreuves de l'arrière-saison d'Auteuil, — je connaissais sa qualité !

Mais à peine son nom eut-il paru au *Bulletin officiel des Steeple-Chases* que je reçus une lettre éplorée de Peace, mon entraîneur :

« Le cheval est malade, écrivait-il, il ne mange pas, il ne « saute plus, il n'est point sorti depuis huit jours ; ce « serait une faute et un crime de lui faire remplir son engage- « ment... » etc.

Je répondis : « Je tiens à faire courir *Châle-des-Indes.* »

Nouvelle réponse, nouveau refus ; dépêches, redépêches : bref, Peace me demande un rendez-vous et vient pleurer sur le sort funeste qui attend *Châle-des-Indes.*

Je restai inflexible, et il fut convenu que, le dimanche suivant, *Châle-des-Indes* se présenterait au poteau, non pour défendre sa chance, — il n'en avait aucune, — mais pour prendre un solide galop.

Digitized by Google

***

Le dimanche arrive, *Châle-des-Indes* est sellé pour l'épreuve dont *Vix* est grand favori.

A ce moment, Peace vient près de moi tenter un dernier effort : « Non seulement, me souffle-t-il, je crains pour *Châle-*
« *des-Indes*, mais, pensez-y, Monsieur, vous risquez la vie du
« jockey avec cette bête qui n'a pris aucun exercice... Enfin,
« si vous persistez, soyez assez aimable de mettre, à mon
« compte, dix louis sur *Vix*... »

Je ne suis pas un assassin.

J'allai donc trouver le jockey à la mode, Mall, qui devait monter *Châle-des-Indes*.

« Je vous avertis, Mall, *Châle-des-Indes* n'a, paraît-il, aucune
« chance et ne doit fournir qu'un simple galop ; il n'est pas sorti
« depuis longtemps, prenez donc garde aux obstacles, ne le
« poussez pas, ne le lancez pas, et surtout ne vous blessez pas.

« — Si c'est ainsi, répondit Mall, je prierai Monsieur de
« mettre cinq louis pour moi sur *Vix*.

« — Entendu. »

Au même instant, je me sentis frapper sur l'épaule ; c'était le comte de B., propriétaire de *Vix*.

« Eh bien, mon cher Rat-Seucot, comment va *Châle-des-*
« *Indes* ? Je ne crains absolument que lui pour mon *Vix*.

« — Comment va *Châle-des-Indes* ? Il est entièrement hors
« de course, me dit-on, et ne sort que pour prendre un bon galop,
« son premier depuis quinze jours ; je ne sais même pas s'il
« sautera la claie des tribunes !

Digitized by Google

« — Vous êtes bien affirmatif ?

« — Parole d'honneur ! et, comme preuve, je vais vous « demander de vouloir bien, en « prenant vos paris, me placer « au mieux, cinq cents louis sur « votre *Vix*...

« — C'est chose faite... merci. »

*Châle-des-Indes* gagne facilement.

Le signal est donné, *Châle-des-Indes*, 10/1, part devant *Vix*, 5/4 : je ris de cette fugue...

Mais je tremble bientôt... mon poulain franchit claies, murs, rivières, comme un cerf ; il galope, arrachant Mall de sa selle, et *Vix* le suit difficilement.

Voici la dernière haie : *Châle-des-Indes* la saute avec cinq longueurs d'avance et — par ma foi — gagne facilement, battant *Vix* d'une encolure.

Je perdais mes cinq cents louis !

Notez que Peace est un excellent entraîneur et un parfait honnête homme, et tous deux nous avons été soupçonnés, accusés...

Un mois après, vous le savez, *Châle-des-Indes* se cassait une jambe, et je le faisais abattre.

Voilà pourquoi j'ai renoncé aux émotions du turf ; la mort a fauché successivement mes cracks, et, de peur d'être fauché

Digitized by Google

moi-même, je viens chercher dans le double OO du « Rat » l'oubli de mes déboires passés... »

Je n'insistai point !

### LE PROPRIÉTAIRE-JOCKEY

Le propriétaire-entraîneur ou jockey est un dérivé du propriétaire-bookmaker.

L'entraîneur, voyant le bookmaker faire de jolis bénéfices avec trois ou quatre chevaux mécaniques, s'est dit qu'il ferait mieux en travaillant pour son propre compte.

De même, le jockey a pensé fort justement que, se trouvant maître de la cause en dernier ressort, il serait bien plus sûr de l'opération en montant son propre cheval.

Plus de partage, plus de profits dérisoires ; tout le bénéfice sans aucune crainte, et le jockey s'est fait propriétaire.

Bien entendu, ces petits tripotages ont surtout cours sur les hippodromes secondaires, où les bookmakers sont plus à l'aise ; nous les constatons parfois à Auteuil, où les bookmakers-propriétaires sont moins nombreux, cependant, quelque peu à Vincennes, et rarement à Longchamp, où les grands chevaux gagnent honnêtement les grandes courses.

Le « tournant de Saint-Ouen » a jadis été célèbre; en cet endroit caché aux yeux du public par un petit bois ; les jockeys préparaient tranquillement l'ordre et la marche de la course.

Les jockeys étant tous cousins, c'était un petit arrangement de famille où, en fin de compte, chacun trouvait son bénéfice, sauf le public ; mais le public avait payé, et, comme le disait jadis Mazarin, il avait le droit de chanter.

Digitized by Google

### LES SOCIÉTÉS DE COURSES

Ces sociétés réunissent parfois un certain nombre de jeunes gentilshommes ne possédant pas personnellement les moyens d'entretenir une écurie de courses et mettant leurs fonds en commun pour faire entraîner *Fleur-de-Gomme*.

On est quart d'écurie comme on est quart d'agent de change.

M. Edmond Blanc, propriétaire-éleveur.

Ici, l'association n'a rien de dangereux, sert une petite gloriole ou une entreprise commerciale et rentre dans les premières catégories que nous avons décrites ; là, plus que jamais, l'entraîneur est maître et possède pleins pouvoirs.

Le cas est différent si cette société, sous pseudonyme, comprend des entraîneurs, des jockeys et des bookmakers : fuyez, mortels, n'approchez pas, ou bien laissez toute espérance !

### LES PROPRIÉTAIRES GAGNANTS

Nos principaux propriétaires, c'est-à-dire les propriétaires ayant gagné en cette année 1895, ne forment pas encore une cohorte exagérée.

Ce sont toujours les mêmes ou à peu près qui ont « l'assiette au beurre », et l'on voit régulièrement en tête de liste, depuis quelques années, les Schickler, les Blanc, les Ménier, d'un côté : les Holtzer, les Finot, les Ledat, de l'autre. Commençons la liste par les *propriétaires gagnants* en :

Digitized by Google

## COURSES PLATES

| MM. | |
|---|---|
| Baron A. de Schickler | 566.912 |
| E. de Saint-Alary (objet d'art) | 436.635 |
| Ed. Blanc | 412.137 |
| Albert Ménier | 383.170 |
| H. Say | 334.687 |
| Vicomte d'Harcourt | 320.937 |
| D. Guestier | 273.177 |
| Maurice de Gheest (objet d'art) | 241.911 |
| H. Delamarre | 200.250 |
| Comte G. de Juigné | 175.575 |
| J. Prat | 156.637 |
| Comte de Fels | 154.729 |
| M. Caillault (objet d'art) | 149.525 |
| H. Ridgway | 145.315 |
| J. de Brémond (objet d'art) | 119.624 |
| E. de La Charme | 116.037 |
| Baron de Rothschild | 113.312 |
| P. Aumont | 110.850 |
| Holtzer | 109.066 |
| A. Fould | 102.170 |
| E. Deschamps | 85.275 |
| Comte R. de Clermont-Tonnerre | 71.399 |
| Baron de Nexon | 71.014 |
| I. Wysocki | 70.833 |
| G. Desplanques | 69.316 |
| Jacques Hennessy | 67.325 |
| Camille Blanc | 65.612 |
| Comte de Ganay | 63.853 |
| J. Arnaud | 61.637 |
| Xenophon Balli | 59.525 |
| H. Petit | 58.912 |
| Willie Carter | 57.350 |

| MM. | |
|---|---|
| Ch. Liénart | 56.326 |
| Comte de Berteux | 53.400 |
| N. Balli | 51.975 |
| H. Adler | 51.862 |

Le comte Le Marois, propriétaire-éleveur.

| | |
|---|---|
| S. Chaniot | 50.512 |
| Duc de Feltre | 47.912 |
| M. Marghiloman | 46.412 |
| Comte F. de David-Beauregard | 43.475 |
| J. Nicolopulo | 44.737 |
| Ad. Abeille | 44.375 |
| Baron Roger | 43.025 |
| J.-R. Hennessy | 40.125 |
| Comte d'Espous de Paul | 38.440 |
| Ch. de Gheest | 37.133 |
| H. Gibson | 34.750 |
| P. de Saint-Phalle | 34.466 |
| G. Milton | 33.525 |
| C. Calderoni | 32.625 |
| Comte Le Marois | 32.341 |
| O. Vidal | 28.775 |

Digitized by Google

| MM. | | MM. | |
|---|---|---|---|
| R. Lebaudy | 27.168 | E. Piraino | 11.325 |
| Comte Boni de Castellane | 25.962 | J. Tissot | 10.487 |
| Maurice Ephrussi | 25.245 | E. Dauriac | 10.412 |
| A. Balensi | 24.533 | Baron P. de Bastard | 9.875 |
| P. Dervillé | 24.437 | Dubois-Godin | 9.761 |
| Max Lebaudy | 23.220 | Ch. Cunnington | 9.300 |
| Vicomte P. de Jousselin | 22.915 | Th. Dousdebès | 9.087 |
| Prince J. Murat | 22.837 | L. de Juge | 9.075 |
| T. Dugas | 22.133 | Comte de Bresson | 9.020 |
| J. Verstraëte | 21.685 | Comte R. de Bony | 8.979 |
| P. Gosset | 19.050 | Baron J. Finot | 8.937 |
| Comte Le Gualès de Mézaubran | 18.580 | A.-E. Dodge | 8.690 |
| Ch. Pratt | 18.370 | E. Cottin | 8.541 |
| Vicomte Ph. d'Espous de Paul | 17.830 | Ch. Carter | 8.512 |
| Marquis de Tracy | 17.299 | De Soukozanette | 8.425 |
| Comte de Tracy | 17.275 | Ruddock | 8.362 |
| L. Mérino | 17.062 | Baron de Lamartinière | 8.325 |
| Prince J. Soltykoff | 16.447 | L. de Romanet | 8.302 |
| F. Wygaërts | 16.285 | Baron de Heeckeren | 8.200 |
| J.-M. Rosé | 15.500 | Lafargouette | 8.320 |
| Ch. Cadet | 15.000 | D. de Gernon | 7.966 |
| G. Kœchlin | 14.950 | Duc d'Uzès | 7.900 |
| L. Paturet | 14.200 | L. Grabié | 7.200 |
| G. Ledat | 13.787 | Ed. Bloch | 6.887 |
| W. Hurst | 13.675 | A. Monnier | 6.800 |
| E. Veil-Picard | 13.354 | A. Jorel | 6.525 |
| Comte G. de Talhouët-Roy | 12.900 | De Lalaubie | 6.210 |
| A. Lupin | 12.883 | Tournouër | 6.175 |
| Comte de Ribaucourt | 12.817 | Jules Archdeacon | 5.712 |
| E. Piganeau | 12.800 | G. Arnaud | 5.670 |
| Ch. Mars-Brochard | 12.500 | J. Gertner | 5.506 |
| E. Bensch | 11.658 | Morand | 5.500 |
| Champion | 11.393 | De Lavaucoupet | 5.410 |
| | | P. Massot | 5.356 |
| | | Comte Sampieri | 5.212 |
| | | Chéri R-Halbronn | 5.187 |
| | | Baron Demarçay | 5.000 |

Bien entendu, nous n'avons classé ici que ceux dont le gain

Digitized by Google

a dépassé 5,000 francs ; à peine, dans ce dernier cas, la paille pour la mauvaise saison !

Passons maintenant aux *propriétaires gagnants* en :

COURSES D'OBSTACLES

| MM. | | MM. | |
|---|---|---|---|
| G. Ledat | 436.100 | L. Léglise | 39.758 |
| R. Lebaudy (objet d'art) | 375.807 | Ouizille-Gallice | 37.667 |
| Holtzer | 239.908 | T. Dugas | 37.429 |
| Baron J. Finot | 144.950 | J. Huon | 36.168 |
| Comte R. de Bouillé (objet d'art) | 225.056 | Prince Karogeorgewitch | 35.713 |
| I. Wysocki | 120.249 | R. de Monbel | 35.396 |
| Sam Owens | 114.121 | E. Teisset | 33.529 |
| Ch. Mars-Brochard | 109.595 | Comte de Songeons | 33.497 |
| Albert Menier | 100.393 | Ch. Cunnington | 32.608 |
| Camille Blanc | 94.387 | Ch Liénart | 31.622 |
| P. Dervillé | 80.481 | Max Lebaudy | 30.818 |
| G. de Mézailles | 68.700 | J. Grasset | 30.137 |
| Baron de Lamartinière. | 68.230 | E. Cadilhon | 29.145 |
| G. Stern | 61.114 | G. Desplanques | 28.182 |
| Baron F. Nivière | 59.336 | M. de Lamothe | 27.414 |
| De Nancy | 57.717 | F. Lenoir | 25.521 |
| J. Desbons | 56.350 | Comte de Valady | 25.018 |
| Champouillon | 51.561 | G. Kœchlin | 23.063 |
| A. Jorel | 49.789 | A. Roche | 23.012 |
| S. Dufour | 49.121 | Comte R. de Béarn | 22.571 |
| G.-Dreyfus | 48.542 | Ed. Archdeacon | 22.407 |
| Baron Leonino | 47.758 | Van de Poële | 22.336 |
| Comte Boni de Castellane | 47.213 | I. Lévi | 21.317 |
| | | Comte Le Gonidec | 21.288 |
| Ad. Abeille | 46.373 | J. Berthet | 20.483 |
| C. Delas | 46.198 | J. Mitchell | 20.383 |
| Ed. Bloch | 44.261 | J -H. Wright | 19.100 |
| A.-E. Dodge | 44.183 | A. Moyart | 18.856 |
| D. Dorian | 44.051 | Oberkampf | 18.547 |
| H. Andrews | 43.365 | Marquis de Villamejor | 18.040 |
| | | L. Robert | 17.660 |



Digitized by Google

| MM. | |
|---|---|
| Vicomte H. d'Espous de Paul | 17.020 |
| A. Hadot | 16.658 |
| Comte de Géloès | 16.288 |
| Duvergé | 16.277 |
| De Lagarenne | 16.251 |
| Comte G. de Talhouët-Roy | 16.032 |
| De la Vingtrie | 15.973 |
| J. Tissot | 15.695 |
| Comte F. de Cherisey | 15.551 |
| F. de Bazignan | 15.298 |
| L. de Biré | 15.161 |
| Vicomte de Fadote | 14.835 |
| A. Smith | 14.508 |
| Comte de la Boulaye | 14.455 |
| A. Paccard | 14.295 |
| Comte Le Gualès de Mézaubran | 14.132 |
| L. Nounez | 14.091 |
| A. Lenoir | 14.002 |
| W. Lavis | 14.000 |
| A. Wallon | 13.787 |
| F. de Candau | 13.717 |
| P. Teisset | 13.448 |
| F. Tesio | 13.425 |
| J. Harper | 12.902 |
| V. Jehin | 12.703 |
| V. Trouilh | 12.697 |
| Comte de Ribaucourt | 12.670 |
| Devanlay | 12.650 |
| L. Mérino | 12.372 |
| De Saint-Péreuse | 12.178 |
| De Salverte | 12.160 |
| Baron E. Grenier | 12.062 |
| Cheville | 11.552 |
| R. d'Ozouville | 11.211 |
| Easterbee | 11.182 |
| L. Thouvenet | 11.125 |

| MM. | |
|---|---|
| Blanc Paron | 10.885 |
| J. Gertner | 10.726 |
| F. Le Bric | 10.603 |
| E. Cornudet | 10.587 |
| J. Thirouin | 10.573 |
| E. Cuénod | 10.313 |
| Vicomte de Fontarce | 10.268 |
| Bisson | 10.081 |
| L. Leroux | 9.977 |
| A. Balensi | 9.825 |
| Demonchy | 9.627 |
| M. Marghiloman | 9.563 |
| E. Van Hinsbergh | 9.493 |
| A. Poullier | 9.488 |
| W. Hurst | 9.471 |
| F. Watkins | 9.427 |
| G. Gout | 9.417 |
| Ch. Vêtu | 9.252 |
| Baron Henry | 9.093 |
| Vicomte de Buisseret | 8.936 |
| Marquis de Plœuc | 8.850 |
| Vicomtesse de Rainneville | 8.790 |
| E. Malineau | 8.730 |
| J. Deraisne | 8.458 |
| Comte de Sardelys | 8.327 |
| L. Bonnaves | 8.092 |
| Naumesco Mitea | 8.033 |
| L. Maurel | 7.990 |
| Dutech | 7.972 |
| H. de la Mairie | 7.972 |
| E. Gibson | 7.847 |
| Ch. Bariller | 7.790 |
| Beynaguet | 7.784 |
| L. Raoux | 7.600 |
| A. de Tauzia | 7.397 |
| H. Goodacre | 7.366 |
| Vicomte Foy | 7.365 |
| R. Fouchet | 7.294 |

Digitized by Google

| MM. | | MM. | |
|---|---|---|---|
| Duc de Brissac..... | 7.279 | Marquis de Tracy..... | 5.975 |
| Le Pargneux..... | 6.955 | De Contades..... | 5.962 |
| Jacques Archdeacon.... | 6.853 | Cipriani ..... | 5.942 |
| P. Gasser..... | 6.775 | E. Barron ..... | 5.827 |
| E. Mercier..... | 6.510 | Pascal ..... | 5.786 |
| P. Asséma[illegible] ..... | 6.483 | Jacques Hennessy..... | 5.780 |
| J. Monnier..... | 6.480 | G. Visart de Bocarmé.. | 5.745 |
| Querruau..... | 6.475 | Renaudeau d'Arc ..... | 5.735 |
| Maréchal ..... | 6.456 | A. Joannard..... | 5.721 |
| Marquis de Triquerville | 6.425 | Vicomte de Roumefort . | 5.720 |
| Comte d'Espous de Paul | 6.290 | A. Warman ..... | 5.675 |
| R. Ruddock ..... | 6.271 | Laurent..... | 5.606 |
| E. Meyer ..... | 6.250 | Tucoulat ..... | 5.451 |
| F. Schulten..... | 6.202 | De Montlivaut ..... | 5.295 |
| J. Nicolopulo..... | 6.175 | W. Brockwell..... | 5.213 |
| H. Galy ..... | 6.106 | E. Guillaume..... | 5.100 |
| X. Balli ..... | 5.983 | Arnavon..... | 5.040 |

Et combien s'en trouve-t-il, dans tout ce lot, retirant, nettement, leur épingle du jeu?

Pendant la Course (1835).

Digitized by Google

Course au clocher (1837).

## CHAPITRE XXIII

### LE MONDE OFFICIEL DES COURSES. — COMMISSAIRES. — JUGES. — STARTER. — HANDICAPEUR

Après le propriétaire et avant d'arriver à l'entraîneur, il convient de consacrer quelques lignes au monde officiel des courses, c'est-à-dire aux directeurs des sociétés et à leurs aides et subordonnés.

Les grandes sociétés d'encouragement ont toutes un « comité de courses »; il n'y a pas de directeur, mais un président.

Pour les courses de la Société d'encouragement, par

Digitized by Google

exemple, le Comité est composé de quinze membres fondateurs et de quinze membres adjoints : le président et les vice-présidents du cercle sont de droit président et vice-présidents du Comité des courses lorsqu'ils en font partie.

Le président est secondé par trois commissaires, choisis parmi les membres du comité.

A ces commissaires incombe la lourde tâche de présenter le budget et le programme des courses, d'administrer les concessions de la Société, d'organiser les réunions, de juger les contestations qui leur sont soumises et de surveiller le pesage des jockeys.

A côté des commissaires nous placerons les juges au départ et à l'arrivée.

Ces fonctions, surtout celle du juge à l'arrivée, sont à ce point difficiles, que la Société d'encouragement a renoncé à confier ce poste à un de ses commissaires, et a pris un juge salarié, exemple suivi bientôt par toutes les autres sociétés. Les titulaires actuels, passés au crible, sont d'une compétence et d'une honnêteté indiscutables. Le temps des erreurs est passé, et il faut des hommes éprouvés, car les décisions du juge, même reconnues fausses, sont irrévocables et absolues.

Tel cheval, affiché premier par suite d'une confusion, reste premier et touche le prix, même lorsqu'il est avéré que le juge s'est trompé et a désigné celui-ci pour celui-là.

Autrefois le cas s'est présenté, et les parieurs récalcitrants en ont été pour leurs frais.

Après le juge à l'arrivée vient le *starter*, ou juge au départ, employé à gages, dont les décisions sont encore sans appel.

Le starter est l'ennemi intime des jockeys, auxquels il dis-

Digitized by Google

tribue généreusement les amendes et les mises à pied, soit pour retard au poteau, désobéissance aux ordres, vol d'un départ, etc.

Malheureusement pour l'autorité du starter, les propriétaires se font trop souvent complices de leurs jockeys en payant les amendes qu'ils ont encourues.

Le Pesage.

Il en résulte que le jockey, n'ayant rien à perdre, préfère risquer une amende de 50 francs et voler un départ; il se sait soutenu. De là proviennent ces nombreux faux départs si impatientants ; le starter tient à rester le maître, mais chaque jockey veut en faire à sa tête, sortez de là !...

Le starter est toujours suivi du « porte-drapeau », personnage muet mais indispensable.

Il faut encore nommer parmi les grands juges : le handicapeur, — juge d'instruction si vous le voulez, — qui, comme son homonyme de l'ordre judiciaire, « cherche par tous les moyens possibles, suivant ses lumières et sa conscience, à faire triompher la vérité », oracle redouté dont l'existence se passe à découvrir les supercheries et les fraudes, à calculer les chances et la valeur de tel ou tel cheval, afin de lui attribuer

Digitized by Google

son poids réel sans le favoriser ou le surcharger aux dépens ou au profit des rivaux.

Rôle délicat qui soulève bien des colères; chaque propriétaire se plaignant toujours de voir ses chevaux écrasés sous les surcharges tandis que les autres portent des poids de plume.

Un bon handicapeur n'écoute personne, fait son travail en secret et triomphe lorsqu'au jour de la course il voit tout le lot de son handicap arriver en peloton serré au poteau, gros poids et poids légers, luttant à quelques encolures les uns des autres.

Mais que de ruses à déjouer, que de chevaux tirés à surveiller: telle bête étant souvent préparée un an, deux ans à l'avance pour obtenir un poids favorable dans un handicap et courir en possédant une quasi-certitude de gagner!

Un bon handicapeur doit exactement suivre toutes les péripéties des courses pour arriver à connaître la valeur réelle d'un cheval.

La chose est facile en ce qui regarde les chevaux qui se présentent de temps à autre au poteau; mais grande est la difficulté lorsqu'un cheval, engagé dans un handicap classique, semble disparaître du turf et ne vient plus remplir aucun de ses engagements.

Ainsi tel cheval engagé dans l'Omnium est préparé au loin et loin de tous et paraîtra seulement pour courir son engagement après plusieurs mois d'absence, frais, dispos et portant un poids léger, malgré la juste méfiance du handicapeur.

L'histoire sainte nous apprend que Jacob fit jadis un rêve terrible, quand une échelle d'une grandeur immense lui apparut... Eh bien! dans ses insomnies, le handicapeur doit en-

Digitized by Google

trevoir bien souvent la fantastique « échelle des poids » dont les kilogrammes tournent autour de sa tête!

Il est inutile d'ajouter que les paris sont formellement interdits à ces commissaires, juges et employés spéciaux ; la partie serait trop belle pour eux, et peut-être n'auraient-ils pas tous ce courage et cette rigidité catoniques permettant de juger en toute conscience, sans se laisser influencer par l'espoir du gain et sans regretter l'argent exposé sur tel ou tel animal.

En province (1844).

Digitized by Google

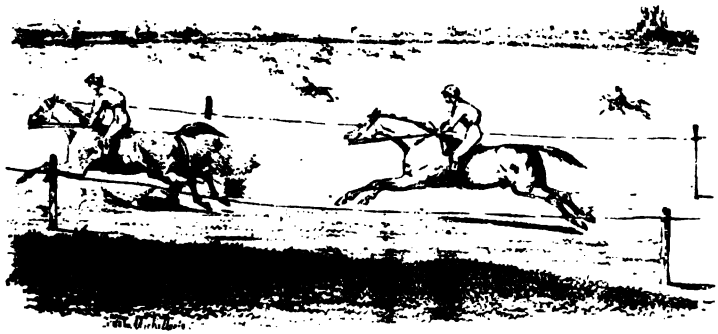

Courses de Nantes (1839).

## CHAPITRE XXIV

### ENTRAINEURS ET JOCKEYS. — FRED. ARCHER

Nous arrivons à l'entraîneur.

*L'Entraîneur* est la cheville ouvrière d'une écurie de courses.

Il existe peu de professions, — écrivait autrefois le baron d'Etreillis, un maître, — même parmi celles qui sont les plus considérées, pour lesquelles il soit plus nécessaire de posséder une somme de connaissances aussi multiples. Si l'on imposait aux entraîneurs l'obligation d'acquérir un brevet par examen, ils devraient être à la fois vétérinaires, physiologistes, naturalistes, etc. La pratique et une certaine intuition naturelle remplacent fort heureusement toute cette science écrite.

La mission de l'entraîneur consiste à faire arriver le cheval

Digitized by Google

au plus complet développement de ses forces, et il vaut mieux avoir un jockey médiocre qu'un entraîneur passable.

Presque invariablement un entraîneur est un ancien jockey devenu trop lourd pour continuer à monter. Si l'entraîneur a presque toujours été jockey, le jockey n'est pas fatalement destiné à devenir entraîneur. Le plus grand nombre cependant tentent l'aventure; mais, comme les connaissances nécessaires à l'entraîneur sont une sorte d'encyclopédie spéciale, qu'une intuition particulière et un sentiment inné du cheval peuvent seuls révéler, beaucoup échouent. Il est assez rare du reste de voir un jockey célèbre devenir entraîneur remarquable. Il est aisé de se rendre compte du rôle important de l'entraîneur, des qualités et de l'intelligence qu'il comporte : il a entre les mains des intérêts souvent d'une énorme importance ; son insuffisance, sa négligence et aussi un manque de probité pourraient, en raison du développement pris par les écuries de courses aujourd'hui, compromettre la fortune du propriétaire.

Le Propriétaire-Entraîneur Rodgers
(Ruddock.)

Le rêve de l'entraîneur est de gagner un prix classique avec un grand cheval, ou d'escamoter un handicap avec un rossard secrètement préparé, rêves qui ne se réalisent pas toujours.

Digitized by Google

Les entraîneurs les plus appréciés sont à l'heure actuelle : le doyen des entraîneurs en France, T. Carter, illustré par les victoires de *Frontin* et de *Little-Duck;* Carter, l'entraîneur de *Plaisanterie;* F. Carter, Rothera, de l'ex-écurie Lupin; W. Webb, de l'écurie Schickler ; A. Carratt et Rolfe, jockeys et entraîneurs ; T. R. Carter ; G. Cunnington, Arthur Carter, Marsh, Th. Hurst, Ch. Bartlomew et G. Bartlomew, R. Count, Linham, A. E. Dodge, E. Cutler, E. Gibson, W. Hurst, R. Denman, J. Mitchell, Rodgers, W. Planner, Ch. Pratt, Price, G. Stern, Ch. Carter, A. Stripp, Arthur Watkins, J.-C. Watson, H. Wheeler, J. Madge, E. Bishop, R. Count, J. Harper, J. Gertner, J. Cole, A. Wallon, A. Holt, Caulthorn, Arthur Johnson, L. Robert, Flatman, etc.

L'Entraîneur Price.

Par ce qui précède on a pu se rendre compte que le rôle d'entraîneur est plus important que celui du jockey.

Cependant un bon jockey est chose précieuse, et, après un entraîneur qui a su tirer tout le parti possible de son cheval, heureux le propriétaire qui possède un jockey sachant faire rendre à ce même cheval tout ce qu'il peut donner !

Le métier de jockey est fort dur et demande des qualités et des aptitudes spéciales ; tous ou presque tous les jockeys sont Anglais, les Français qui se sont essayés à cet exercice ayant vite reculé devant des fatigues et des privations continuelles.

Digitized by Google

Cependant le métier a du bon; les grands jockeys, les artistes du genre, sont aujourd'hui tous millionnaires, et leurs noces font penser à celles de Gamache.

Viennent-ils à mourir, tout un royaume prend le deuil, et cet ancien garçon d'écurie, illettré et brutal, voit les plus grandes dames, de la plus roide des aristocraties, couvrir son char de couronnes et arroser son tombeau de larmes amères.

Henri Jennings,
ex-entraîneur public.

Tel est le bizarre spectacle que l'Angleterre nous a permis de contempler lors de la mort de Fred. Archer: le duc d'Édimbourg faisant feu de toutes ses pièces pour saluer cette dépouille mortelle, le prince de Galles serrant contre son cœur la selle où s'étaient appuyés les glorieux et maigres... reins de l'illustre Fred lorsqu'il avait daigné monter *Ormonde* dans le Derby.

Et les biographies, les photographies, les nécrologies émues, les oraisons funèbres à faire bondir Henriette d'Angleterre sous la royale et froide pierre où elle repose !

Tel duc n'a pu obtenir, à la vente du célébrissime jockey, qu'un éperon; cet autre a acheté un faux col, et celui-ci un gilet de flanelle « encore imprégné de la sueur qui osa mouiller le grand artiste lors de sa défaite sur *Gamin* dans le Derby français ». Et, dans cinquante ans, les petits-enfants de ce gentleman entoureront leur aïeul, le soir, après la lecture de la Bible,

Digitized by Google

et, les yeux pieusement tournés vers la flanelle sacrée, demanderont, anxieux : « *Vous l'avez connu, grand-père, vous l'avez connu ?...* »

Mais, pour en arriver là, tout n'est pas rose dans le métier; et bien des conditions, dures à remplir, sont imposées au futur jockey.

Tout d'abord il ne doit pas peser plus de 50 kilogrammes, au maximum 56, afin de pouvoir monter les chevaux de trois ans dans les premières épreuves.

Le jockey pesant 50 kilos n'est, on le peut comprendre, ni bien gros ni bien grand; cependant il doit être vigoureux et bien bâti.

Caratt, jadis premier jockey chez Henri Jennings, aujourd'hui entraîneur.

Des jambes bien musclées pour tenir le cheval, des bras nerveux pour empêcher les dérobades et se trouver en état de bien diriger sa monture, une poitrine solide pour ne point craindre la vitesse de la course, enfin une tête bien pondérée pour savoir juger vite et à propos, et mettre à profit toutes les circonstances de la course : telles sont les qualités nécessaires au jockey.

Un jockey qui a de la tête et des bras et sait rester maître de lui et de son cheval pendant toute la durée de la course est un oiseau rare, et les propriétaires sont trop heureux de se l'attacher à prix d'or.

Le jockey de courses plates, n'ayant guère à redouter les

Digitized by Google

chutes et les accidents, n'a d'autre ennemi que l'obésité, mais c'est une ennemie qui le guette après chaque repas et au coin de toutes les tavernes où il se laisse attirer par les séductions du *half-half*.

Si l'obésité arrive, il faut la combattre par un entraînement

Tom Jennings, ex-entraîneur de M. J. Lefèvre.

T. Carter, entraîneur de M. H. Delamarre.

rigoureux, et M. E. Chapus nous en livre des détails suffisants pour plaindre le malheureux entraîné :

Avec un régime sévère, il suffit ordinairement de huit ou dix jours pour faire perdre au jockey 14 ou 15 livres de son poids normal. Son déjeuner se compose de pain, de beurre et de thé pris à dose médiocre ; il doit se contenter, au dîner, d'un peu de viande ou d'un peu de poisson. Il ne boit que du vin coupé de deux tiers d'eau ; le soir, il s'abstient de manger et prend du thé pour tout repas. Aussitôt après déjeuner, notre homme se couvre d'habits lourds et chauds ; d'aucuns

Digitized by Google

portent cinq ou six gilets, deux vestons, trois pantalons, et ainsi vêtus parcourent à pied et en marchant vite une distance de 2 lieues au moins. Au bout de ce trajet, le jockey s'arrête dans une taverne où un grand feu est allumé à son intention et reprend haleine. Au retour, il change de vêtements, se pèse et va se reposer pour recommencer le lendemain.

Donc, heureux le jockey maigre et qui n'a pas besoin de s'entraîner !

Nos écuries de courses plates françaises possèdent d'excellents jockeys qui peuvent supporter toute comparaison avec leurs rivaux d'outre-Manche.

Nos jockeys de courses d'obstacles — supérieurs aux spécialistes anglais — sont plus à plaindre que leurs confrères de courses plates.

Arthur Watkins, ex-jockey de l'écurie Henri Jenninges, aujourd'hui entraîneur.

Tout d'abord, ils gagnent beaucoup moins et sont exposés tous les jours à se tuer ou à se casser un membre.

Tous les jockeys d'obstacles ont été blessés plus ou moins, tous ont eu les côtes enfoncées ; faut-il citer les accidents arrivés à Andrews, Lansdell, Barker, Lightfoot, Pettet, Lane, Rowell, Gardener, etc. ?

Le jockey d'obstacles est un peu plus gros que le jockey de courses plates, et pèse au moins 60 kilos, mais il doit être aussi plus vigoureux, plus hardi, plus casse-cou que son collègue.

Digitized by Google

Sauter une rivière de 4 ou 5 mètres n'est pas un jeu, et fournir une course de 6,000 mètres, en franchissant vingt obstacles, fatigue le plus vaillant.

Voici du reste, pour clore ce chapitre, la liste de nos meilleurs jockeys, c'est-à-dire des jockeys ayant au moins gagné une course en 1895.

Nous indiquerons tout d'abord :

### LES JOCKEYS DE COURSES PLATES

| | Montes | gag. | M. tot. |
|---|---|---|---|
| Dodd | | 64 | 330 |
| Clout | | 60 | 136 |
| J. Watkins | | 57 | 344 |
| Bridgeland | | 53 | 237 |
| Barlen | | 50 | 210 |
| T. French | | 46 | 216 |
| E. Watkins | | 41 | 294 |
| Bowen | | 39 | 229 |
| Dodge | | 29 | 139 |
| Holmès | | 26 | 111 |
| E. Jones | | 24 | 164 |
| F. Gooch | | 21 | 129 |
| Green père | | 20 | 60 |
| E. Rolfe | | 18 | 60 |
| H. Cutler | | 17 | 47 |
| Wycherley | | 17 | 62 |
| Crikmère | | 17 | 121 |
| A. Childs | | 16 | 151 |
| Maidment | | 14 | 94 |
| T. Brown | | 14 | 174 |
| Mathews | | 13 | 48 |
| J. Childs | | 12 | 93 |
| Grundy | | 11 | 30 |
| Brookbanks | | 11 | 84 |
| J. Cooke | | 11 | 134 |

| | Montes | gag. | M. tot. |
|---|---|---|---|
| Pantall | | 10 | 27 |
| Sanders | | 10 | 45 |
| Ellis | | 10 | 62 |
| Huxtable | | 9 | 22 |
| Roden | | 8 | 16 |
| Lewis | | 8 | 21 |
| Woodley | | 8 | 30 |
| Weatherdon | | 8 | 48 |
| W. Pratt | | 8 | 94 |
| Davison | | 7 | 12 |
| Vergnaud | | 7 | 17 |
| H. Jordan | | 7 | 19 |
| Deeley | | 7 | 32 |
| Locker | | 7 | 35 |
| Plain | | 7 | 36 |
| Green fils | | 6 | 30 |
| Boon | | 6 | 53 |
| Stanley | | 5 | 5 |
| Reynolds | | 5 | 7 |
| Goater | | 5 | 13 |
| Barthet-Tapie | | 5 | 14 |
| Sladen | | 5 | 18 |
| Higson | | 5 | 24 |
| Madge | | 5 | 27 |
| Bakes | | 5 | 28 |

Digitized by Google

NOS PRINCIPAUX JOCKEYS (1895)

*Courses plates et d'Obstacles*

1. Edouard Watkins. — 2. Wycherley. — 3. Tom Lane. — 4. Kearney. — 5. Hartley. — 6. Bell. — 7. Hunter. — 8. A. Newby. — 9. J. Watkins. — 10. Dodd. — 11. Storr. — 12. T. French. — 13. Rolfe. — 14. J. Childs. — 15. Collier. — 16. Barlen. — 17. W. Pratt. — 18. J. Cooke. — 19. Dodge. — 20. Albert Johnson. — 21. Bridgeland. — 22. Boon.

Digitized by Google

Digitized by Google

| | Montes gag. | M. tot. |
|---|---|---|
| Voller | 5 | 29 |
| Griffiths | 5 | 86 |
| Castaing | 4 | 6 |
| Merle | 4 | 6 |
| Blyss | 4 | 8 |
| Robinson | 4 | 10 |
| Skelton | 4 | 11 |
| Hemmings | 4 | 14 |
| Senfield | 4 | 14 |
| Walton | 4 | 15 |
| Horan | 4 | 23 |
| Cady | 4 | 25 |
| Bastoë | 4 | 37 |
| Ball | 3 | 3 |
| Le Dudal | 3 | 3 |
| J. Brèze | 3 | 4 |
| Lacroutz | 3 | 6 |
| Clarke | 3 | 10 |
| Jellis | 3 | 10 |
| Stone | 3 | 10 |
| Flint | 3 | 19 |
| G. Lassance | 3 | 31 |
| Bell | 3 | 41 |

| | Montes gag. | M. tot. |
|---|---|---|
| Robertson | 2 | 2 |
| Keridge | 2 | 4 |
| Chants | 2 | 5 |
| Mills | 2 | 5 |
| Descloitre | 2 | 5 |
| Bonin | 2 | 5 |
| C. Gray | 2 | 6 |
| Buckley | 2 | 6 |
| Joye | 2 | 7 |
| A. Dodge senior | 2 | 7 |
| J.Smith | 2 | 10 |
| F. Watkins | 2 | 11 |
| Bessent | 2 | 11 |
| H. Scott | 2 | 13 |
| Stringer | 2 | 14 |
| T. Jones | 2 | 15 |
| W. Gooch | 2 | 16 |
| Arnull | 2 | 18 |
| A. Brown | 2 | 20 |
| W. Lavis | 2 | 22 |
| Taylor | 2 | 25 |
| A. Roberts | 2 | 32 |
| Ch. Liddiard | 2 | 41 |

Ont gagné chacun une course :

Guichot, Hodges, Moulding, Druel, Shottors, James, Radcliff, Day, Milstead, Tamin, Cameron, Landreth, Peck, Buck, Vallière, Ashworth, Dodson, Sherlock, Chapman, Page, Flint junior, Kelly, Price, Fiordan, Fage, Calais, Cockerton, Tartarive, Frost, Even, Curry, Williamson, Weech, Nicolas, Callaghan, Brunier, Hanson, Brennan, S. Chandley, R. Sanders, Peysson, Dupont, Gilles, Mac-Cormick, Joyce, C. Shaw, Rivière, Milner, Cutler fils, Barrau, Forrest, Ivey, Ribes, Albert Johnson, Betson, Freeman, T. Newby, Perkins, Julien, New-



Digitized by Google

man, Suggett, Mallet, Malaudeau, Hill, Couderc, Germain. Ramsell, Dubois, Robin, David, Pierre, Archer, Hunter, Bougaillos, Petrus, Oheix, Racoit, Desjours, Biré, Rumbolt.

En terminant avec :

Albert Johnson, jockey d'obstacles.

## LES JOCKEYS DE COURSES D'OBSTACLES

| | Montes | gag. | M. tot. |
|---|---|---|---|
| Boon | | 60 | 199 |
| J. Barker | | 40 | 164 |
| A. Roberts | | 36 | 147 |
| Collier | | 35 | 167 |
| Newby | | 32 | 83 |
| W. Weech | | 31 | 178 |
| Albert Johnson | | 23 | 125 |

| | Montes | gag. | M. tot. |
|---|---|---|---|
| F. Morris | | 21 | 127 |
| Even | | 19 | 41 |
| Basden | | 18 | 118 |
| T. Newby | | 17 | 94 |
| Delolme | | 16 | 30 |
| J. Ronan | | 16 | 75 |
| J.-S. Clay | | 16 | 137 |

Digitized by Google

| | Montes gag. | M. tot. |
|---|---|---|
| Castaing | 15 | 46 |
| Doggett | 15 | 56 |
| A. Clay | 16 | 128 |
| Shaw | 13 | 44 |
| Bariller | 13 | 52 |
| Horn | 13 | 110 |
| Ribes | 12 | 55 |
| Benson | 10 | 63 |
| Lalor | 9 | 24 |
| W. Tulk | 9 | 27 |
| Hughes | 9 | 58 |
| Art. Johnson | 8 | 25 |
| J. Gray | 8 | 27 |
| J. Dambielle | 7 | 28 |
| Turnbull | 7 | 33 |
| Brooks | 7 | 54 |
| Dodson | 7 | 60 |
| Buck | 7 | 93 |
| Ball | 6 | 15 |
| F. Stanley | 6 | 17 |
| Stone | 6 | 22 |
| Ashman | 6 | 23 |
| Cameron | 6 | 25 |
| Butt | 6 | 26 |
| C. Daimbielle | 6 | 29 |
| Ward | 6 | 49 |
| Gildon | 5 | 16 |
| Reynolds | 5 | 17 |
| J. Easterbee | 5 | 19 |
| Le Dudal | 5 | 20 |
| Lacoste | 5 | 29 |
| Gardener | 5 | 32 |
| W. Taylor | 5 | 36 |
| Catchpole | 5 | 37 |
| Penfold | 4 | 7 |
| Le Goff | 4 | 9 |
| Tunley | 4 | 12 |
| Froutté | 4 | 13 |
| Vilain | 4 | 15 |
| C. Cobb | 4 | 16 |
| J. Paillassa | 4 | 20 |
| W. Andrews | 4 | 34 |
| Perkins | 3 | 5 |
| Dubois | 3 | 5 |
| Fell | 3 | 9 |
| Barnard | 3 | 9 |
| T. Ware | 3 | 9 |
| R. Biré | 3 | 11 |
| T. Reeves | 3 | 16 |
| Druel | 3 | 17 |
| Lagden | 3 | 17 |
| Hemmings | 3 | 21 |
| Sawyer | 3 | 21 |
| T. Roberts | 3 | 25 |
| B. Hudson | 3 | 29 |
| W. Johnson | 3 | 34 |
| Hatchett | 3 | 33 |
| W. Jones | 3 | 36 |
| Guétin | 3 | 40 |
| A. Cunningham | 2 | 4 |
| Pratt | 2 | 4 |
| Bessent | 2 | 5 |
| Léonard | 2 | 6 |
| Main | 2 | 6 |
| Smith | 2 | 7 |
| Taylor | 2 | 7 |
| Huntley | 2 | 8 |
| Davison | 2 | 8 |
| Courtiade | 2 | 11 |
| H. Vallender | 2 | 11 |
| Bonneau | 2 | 12 |
| Mac-Cormick | 2 | 12 |
| C. Doggett | 2 | 13 |
| Gays | 2 | 16 |
| Lafabrie | 2 | 16 |
| Pennec | 2 | 16 |
| Foster | 2 | 17 |
| Lefrançois | 2 | 18 |

Digitized by Google

| | Montes gag. | M. tot. | | Montes gag. | M. trot. |
|---|---|---|---|---|---|
| Starosta..... | 2 | 18 | Rich ..... | 2 | 33 |
| Skelton ..... | 2 | 23 | | | |

Ont gagné chacun une course :

Dutton, Bartlett, Paillassa fils, Alcantara, G. Kellett, Hobbs, A Riou, West, Lawrie, Clarke, Heater, Lavis, G. Williams, Massom, Nickelson, Baron, Potts, Brèze, T. Hill, Turner, Robinson, Tarris, Flint, Hoy, Newman, Miller, Benoist, Dumaray, Chapelet, Léoment, Prince, H. Rewes, Lutas, Rowe, Fordham, Charrett, H. Tuson, Bliss, Covey, Archer, C. Webb, T. Green, Martin, Lacassagne, Crocket, G. Neale, Wiggington.

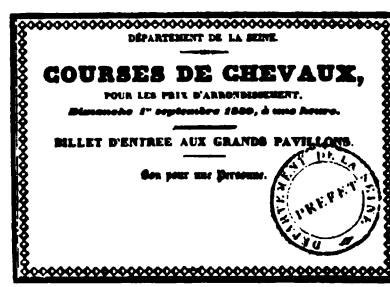
DÉPARTEMENT DE LA SEINE.

COURSES DE CHEVAUX,

POUR LES PRIX D'ARRONDISSEMENT.

*Dimanche 1er septembre 1839, à une heure.*

BILLET D'ENTRÉE AUX GRANDS PAVILLONS.

Bon pour une Personne.

DÉPARTEMENT DE LA SEINE. PRÉFET.

Carte de pesage au Champ de Mars (1839).

Digitized by Google

Les Gentlemen-Riders

## CHAPITRE XXV

### LES GENTLEMEN-RIDERS. — LES OFFICIERS.

Un gentleman-rider.

CHAQUE année, le *Bulletin de la Société d'encouragement* et le *Bulletin officiel des Steeple-Chases* publient la liste des gentlemen admis à monter dans les réunions.

Cette liste est de plus en plus fournie, quoique le métier, l'art si vous voulez, de gentleman-rider ne soit pas sans présenter quelque désagréments.

Sans compter les chutes, trop souvent mortelles, il faut un entraînement spécial, un régime sévère qui éloignent le plus souvent les amateurs.

Digitized by Google

Steeple-chase à la Croix-de-Berny (1838).

Les courses plates réservées aux gentlemen-riders sont peu nombreuses, à notre connaissance. En dehors des réunions offertes à ses membres par la Société de sport de France, il existe un prix pour eux à Chantilly et quelques rares épreuves à Maisons-Laffitte.

Aussi les gentlemen se réservant simplement « pour le plat » sont-ils clairsemés.

Il ne suffit pas en effet, pour disputer une course, de se présenter et d'enfourcher son cheval ; il faut s'y préparer par un entraînement spécial qui fait reculer les plus intrépides.

Monter sans être entraîné est impossible : les bras, les jambes se refuseraient à ce service ; la poitrine non préparée serait incapable de supporter la vitesse de la course, et les poumons n'y résisteraient pas.

Malgré le danger, malgré les funestes exemples, les gen-

Digitized by Google

tlemen-riders sont mieux représentés en courses d'obstacles.

Les uns, il est vrai, n'ont de gentlemen-rider que le nom : véritables jockeys, ils s'exercent, s'entraînent et montent tous les jours.

Les autres qui, sans subir un entraînement quotidien, se passionnent pour cet exercice périlleux et se présentent à Auteuil, à Colombes, à Vincennes ou à Saint-Germain, sont généralement d'excellents cavaliers et des sauteurs intrépides, mais il leur manque parfois cette science de la chute, ces os en caoutchouc qui semblent la spécialité des jockeys.

Faut-il rappeler l'effondrement de tout un peloton de gentlemen-riders à la douve de Vincennes en 1885, la mort lamentable de M. Ané, se cassant les reins au mur en terre d'Auteuil en 1886; la fin de M. Torrance, un de nos plus habiles gentlemen, se brisant la colonne vertébrale en roulant sous sa jument *Gabjie* dans le dernier steeple-chase de la Croix-de-Berny ?

Mais notre brillante école de gentlemen-riders ne diminue pas cependant, et, à côté de l'élément civil, vient s'ajouter l'élément militaire, chaque jour plus nombreux, plus hardi, plus entraîné.

On en jugera par la liste des héros du turf de 1895 ; car voici la liste des *gentlemen gagnants* en :

COURSES PLATES

| MM. | Mont. gag. | Mont. tot. |
|---|---|---|
| Comte R. de Clermont-Tonnerre | 14 | 29 |
| J.-H. Wright | 9 | 26 |
| De Saint-Vallier | 9 | 28 |
| Clément-Duval | 7 | 33 |
| Easton | 5 | 16 |

Digitized by Google

| MM. | Montes gag. | M. tot. |
|---|---|---|
| Morand | 4 | 28 |
| A. Arnand | 3 | 3 |
| Olier | 3 | 3 |
| Cormier | 3 | 3 |
| Vicomte Ph. d'Espous de Paul | 3 | 6 |
| H. Galy | 3 | 24 |
| Lebebvre | 2 | 3 |
| L. Thibault | 2 | 5 |
| De Fondclair | 2 | 9 |
| Baron G. de Ravignan | 2 | 9 |
| G. Bisseuil | 2 | 12 |
| Boucher | 2 | 25 |

Ont gagné chacun une course :

MM. Boulard, d'Ideville, Féline, Caille, Réalier-Dumas, duc de Brissac, baron H. Nivière, comte de Bresson, capitaine Barry, M. Stern, Dimpault-Baussan, Beynaguet, Domergue, Pascal, comte E. de Salles, comte Le Gualès de Mézaubran, baron des Michels, Génevois, F. Smith, Bisson, L. de Romanet, Botto, Pichon-Vandeuil, d'Ozouville, L. Léglise, Vidalin, Grardel, Lapara, Caroulle, Albert Pollet, Le Meltier, Delerm, de la Brosse, vicomte de la Hamelinaye, Legendre, P. Lacroix, H. de la Bachellerie, A. Vlasto, A. Meslier, E. Malineau, Barrau, Ripert, Cherruau, E. Guyot.

EN COURSES D'OBSTACLES

| MM. | Montes gag. | M. tot. | MM. | Montes gag. | M. tot. |
|---|---|---|---|---|---|
| J.-H. Wright | 40 | 98 | Clément-Duval | 11 | 62 |
| Morand | 24 | 106 | H. Galy | 11 | 62 |
| Boucher | 18 | 82 | Beynaguet | 10 | 26 |
| De Nancy | 14 | 38 | Comte de Géolès | 9 | 14 |
| De Saint-Vallier | 14 | 69 | L. Léglise | 9 | 20 |
| L. Maurel | 11 | 23 | Réalier-Dumas | 9 | 61 |

Digitized by Google

| MM. | Montes gag. | M. tot. |
|---|---|---|
| B. Lanne | 8 | 12 |
| Baron H. Nivière | 8 | 18 |
| D'Ozonville | 8 | 20 |
| D'Ideville | 8 | 48 |
| Dutech | 7 | 12 |
| A. de Tauzia | 7 | 17 |
| De Cuverville | 7 | 25 |
| E. Meyer | 6 | 22 |
| D'Avancourt | 6 | 24 |
| Féline | 6 | 32 |
| De la Bernardie | 5 | 10 |
| J. Dupuy | 5 | 14 |
| J. Des Chaux | 5 | 15 |
| D'Englesqueville | 5 | 19 |
| Hauton | 4 | 6 |
| Audéoud | 4 | 10 |
| M. de Lamothe | 4 | 11 |
| J. Chanoine | 4 | 12 |
| Mac Creery | 3 | 5 |
| Bacque | 3 | 6 |
| Delâtre | 3 | 7 |
| Van de Poèle | 3 | 7 |
| De Gombert | 3 | 7 |
| Dellis | 3 | 7 |
| Caubert | 3 | 8 |
| De Joybert | 3 | 8 |
| De Montlivault | 8 | 10 |
| Demonchy | 3 | 11 |
| Brécart | 3 | 14 |
| R. Cavailhon | 3 | 13 |
| Easton | 3 | 21 |
| Pillard | 2 | 2 |
| J. Des Chaux | 2 | 2 |
| J. de Madre | 2 | 3 |
| H. Darieu | 2 | 3 |
| Chenivesse | 2 | 4 |
| Comte Le Gualès de Mézaubran | 2 | 4 |
| De la Hamelinaye | 2 | 4 |
| de Bournazel | 2 | 4 |
| R. de Fournas | 2 | 4 |
| de Contades | 2 | 5 |
| G. de Brignac | 2 | 6 |
| Dumarcet | 2 | 7 |
| R. d'Almont | 2 | 7 |
| d'Auvergne | 2 | 7 |
| de Cordon | 2 | 7 |
| Moog | 2 | 7 |
| Labrouche | 2 | 7 |
| Léridon | 2 | 8 |
| Lefrançois | 2 | 8 |
| P. Gasser | 2 | 8 |
| G. Louvel | 2 | 8 |
| Meyssonnier | 2 | 8 |
| Baudiffot | 2 | 8 |
| Bourassin | 2 | 9 |
| Duponnois | 2 | 9 |
| Vergne | 2 | 9 |
| Renaudeau-d'Arc | 2 | 9 |
| Pascal | 2 | 9 |
| P. Olier | 2 | 10 |
| Albaret | 2 | 12 |
| Touchard | 2 | 12 |
| R. Picard | 2 | 14 |
| G. Bisson | 2 | 19 |
| P. Labal | 2 | 20 |

Ont gagné chacun une course :

F. Tésio, de Fondclair, Dufour, Boulard, baron des Michels, Mallet, baron G. de Ravignan, Caille. Pichon-Vandeuil,

Digitized by Google

J. Barron, Rambaud, de Nantois, Marcel, Colmant, de La Roberdière, Bonnaure, de Petigny, Dickinson, de Maillard, de Maistre, Delpech, H. de Boissieu, de Druval, de Sommyèvres, de La Hitte, Chalanqui, de Vaulchier, Marquet, Scatelli, Clolus, Gelbert, Audouard, Bernard, Coblentz, Dimpault, P. de Montfort, Angelotti, Smith, de Mandre, Grardel, Lacassagne, Le Brun, de Barrau, Pavin-Lévêque, Bausil, Rivarin, de Barbançois, G. Thomas, Hennebert, Dutertre, J. Bizet, Galène, Blaque-Belair, P. Royer, de Planterose, Le Masson, Cormier, Pelletier, Querruau, Roumat, Helsens, Ailloud, L. Thouvenet, de Ganay, Aubon, Laborde, Baudesson, Duny, Le Meltier, vicomte Foy, Blanc-Paron, L. de Romanet, de Vaufreland, de la Gardette, Beauclerck.

Attendant la cloche.

Digitized by Google

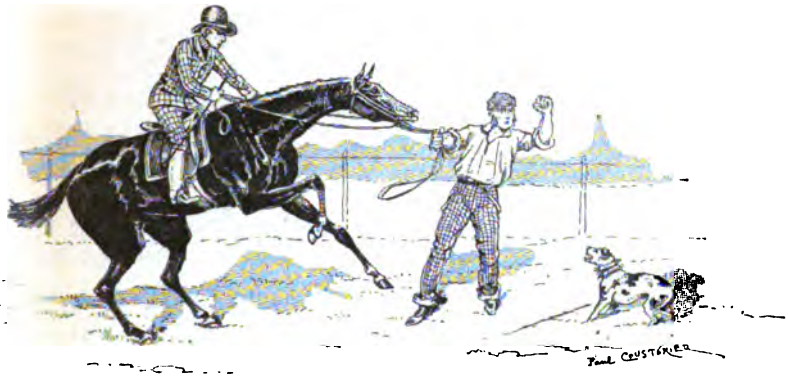

Premier obstacle !

## CHAPITRE XXVI

### LE MONDE D'ÉCURIE. — LE HEAD-LAD ET LE LAD. LE VÉTÉRINAIRE.

Seul pour diriger une écurie, l'entraîneur n'y suffirait point ; il s'adjoint donc en ces délicates fonctions un lieutenant qui prend le nom de head-lad.

Le head-lad ou chef des garçons d'écurie est l'*alter ego* de l'entraîneur, qu'il remplace en cas d'absence.

Le head-lad surveille les premiers galops des poulains, garde les clefs de chaque box, donne la médecine aux chevaux à l'entraînement, surveille tout, voit tout et doit être partout.

Un bon head-lad est un précieux auxiliaire et concourt puissamment aux succès d'une écurie ; l'on peut lui appliquer en grande partie ce que nous avons dit de l'entraîneur.

Digitized by Google

Le head-lad est la bête noire du lad.

Le lad ou garçon d'écurie est la bonne à tout faire d'une écurie de courses.

Le lad est généralement un aspirant jockey, mais son apprentissage est terrible.

A peine reçu comme *stable boy* ou petit garçon d'écurie, le

Lads et futurs jockeys.

futur jockey est admis à l'honneur d'éplucher les légumes de la femme de l'entraîneur; peu à peu il arrive à ratisser le jardin, arrose les jambes des chevaux malades, balaye la cour et fait le lit de ses camarades.

Mais petit à petit il apprend son métier, et bientôt on lui confie un cheval, — alors le lad est arrivé.

Le lad ne fait qu'un avec sa bête; il doit la soigner et la veiller nuit et jour, il la promène et la sort pour les exercices quotidiens.

Digitized by Google

Différent des garçons d'écurie français, qui portent la blouse ou le gilet et des sabots, le lad est toujours vêtu, du matin jusqu'au soir, d'un affreux complet à carreaux : casquette, veston et pantalon; il chausse des souliers anglais; quelquefois, possède *un* gant, mais brandit toujours un bambou.

Le lad ne quitte jamais son complet, mais parfois son complet le quitte; à cette époque néfaste, même monté sur un cheval superbe, le lad manque absolument de *confortable*.

Le vétérinaire est encore un personnage considérable, qu'il s'agisse de médiciner les poulains ou d'appliquer le feu aux chevaux.

Son rôle devient important lorsqu'un cheval est soupçonné d'avoir été empoisonné, — comme *Fra-Diavolo*, par exemple; — alors le vétérinaire entasse rapports sur rapports et discute savamment sur les crottins de l'animal à l'étude.

Et notez que cette étude des crottins est relatée en rapports officiels où s'épanouissent les plus belles fleurs de la rhétorique chevaline.

Le vétérinaire assiste à toutes les réunions, égorge ou abat les chevaux qui se cassent quelque membre, fait respirer les sels à ceux qui se trouvent mal et surveille les jambes où il a mis récemment le feu.

Ici le *feu* n'a rien d'incendiaire. En effet, il arrive souvent qu'après plusieurs luttes sévères, le cheval se trouve avoir les jambes fatiguées; il est nécessaire alors de lui appliquer le feu.

Pour appliquer le feu à un cheval, on commence par le coucher sur le côté, puis on l'endort avec du chloroforme.

Le vétérinaire, à l'aide d'un instrument spécial, un fer

Digitized by Google

chauffé à blanc, trace tout d'abord une raie verticale, puis une série de raies horizontales sur la jambe faible: le poil grille, la chair fume un peu, et deux jours après il n'y paraît pas.

Là, ne se borne pas le rôle du vétérinaire; parfois encore le cheval a été mal ferré, son sabot est malade, et son boulet est fatigué; le remède est simple et pratique : il enveloppe le pied et le boulet dans la bouse de vache et ordonne quelques jours de repos pour le cheval. La bouse est, paraît-il, un remède énergique et souverain.

Combien de fois n'avez-vous pas entendu dire aussi : « *Rastaquouère* était en tête du peloton, mais il est tombé *broken-down!...* » Broken-down? c'est la fin ou à peu près du cheval de course!

Comme tout au monde, après avoir honorablement couru pendant trois ou quatre ans, le cheval commence à ressentir la fatigue, il est usé.

Alors il tombe *broken-down*, c'est-à-dire brisé des jambes, et ne peut plus courir; s'il est de noble race, il est envoyé au haras comme étalon, sinon il est employé à tirer l'eau des citernes.

On dit aussi d'un animal qui s'arrête boiteux : c'est une bête *claquée*.

On comprendra facilement qu'un cheval d'obstacles claque plus facilement qu'un cheval de plat.

Un cheval *claqué* est, en somme, un cheval tombé *broken-down*, c'est-à-dire estropié; le plus souvent, c'est le gros tendon qui se casse ou bien une lésion qui se produit dans le ligament suspendeur du boulet.

Le cheval est alors confié à un jeune lad, qui plusieurs fois

Digitized by Google

dans la journée lave à grande eau la jambe enflée; mais il faut bien du temps et bien des soins pour qu'un cheval claqué puisse être mis en état, non de paraître dans des courses futures, mais d'être utilisé seulement pour l'attelage ou la selle.

Ceci est la besogne courante du vétérinaire; plus noble est son rôle quand il est appelé comme « conseil » par un propriétaire.

Sous ce rapport, quelques praticiens sont restés fameux; citons un exemple :

Après la mort de M. de Lagrange, le baron de Rothschild s'était rendu acquéreur, au prix de 100,000 francs, du cheval *Archiduc*, mais la vente ne devait être définitive qu'après la visite du vétérinaire.

Le vétérinaire vint, examina le cheval et déclara qu'il avait un éparvin compromettant fortement sa carrière de courses.

M. de Rothschild résilia vite son marché, et M. Lefebvre se rendit acquéreur d'*Archiduc* à un prix beaucoup moins élevé, grâce à l'éparvin.

Quelques mois après, *Archiduc* paraissait sur les hippodromes et gagnait, dans son année, 300,000 ou 400,000 francs pour son nouveau propriétaire...

Or aucun règlement ne défend à un cheval porteur d'éparvins de gagner un prix.

Par contre, aucun texte ne rend le vétérinaire responsable des bévues qu'il commet.

Il en résulte que, si M. Lefebvre a dû remercier l'éparvin phénoménal, M. de Rothschild a peut-être, aussi, remercié le vétérinaire trop minutieux.

Digitized by Google

Remerciés ou non, tous deux sont restés légendaires.

Nos meilleurs vétérinaires, — et ils sont de premier ordre, malgré cet épisode plaisant, — s'appellent MM. Bouchard, G. Milton, Chapard, Garcin, etc.

Le tandem du gentleman.

Digitized by Google

Bon premier (1830).

## CHAPITRE XXVII

### LE TOUT OU ESPION. — LES PETITS BÉNÉFICES

Nous avons réservé ce fouineur pour la fin.

Ancien laveur de vaisselle ou ex-frotteur des appartements de Chantilly, le *tout* ou espion est une sorte de champignon spécial aux grands centres d'entraînement ; son métier consiste à lutter de ruse avec les propriétaires et les entraîneurs ; caché derrière les haies, grimpé sur les arbres, déguisé en paysan, il vient surveiller les galops des chevaux entraînés pour les grandes courses.

Méprisé des propriétaires, pourchassé par les entraîneurs, il cherche à gagner les bonnes grâces des garçons d'écurie.

Aux gages d'un entraîneur rival ou d'un bookmaker, il doit se rendre compte de la valeur comparative des chevaux, et tous les moyens lui sont bons.



Digitized by Google

Sur ses renseignements, son complice établit ses paris ou calcule les chances de ses produits.

L'espion se charge encore, moyennant finances toujours, des mille et une besognes malpropres que nous avons signalées.

C'est le « Mercure du betting ».

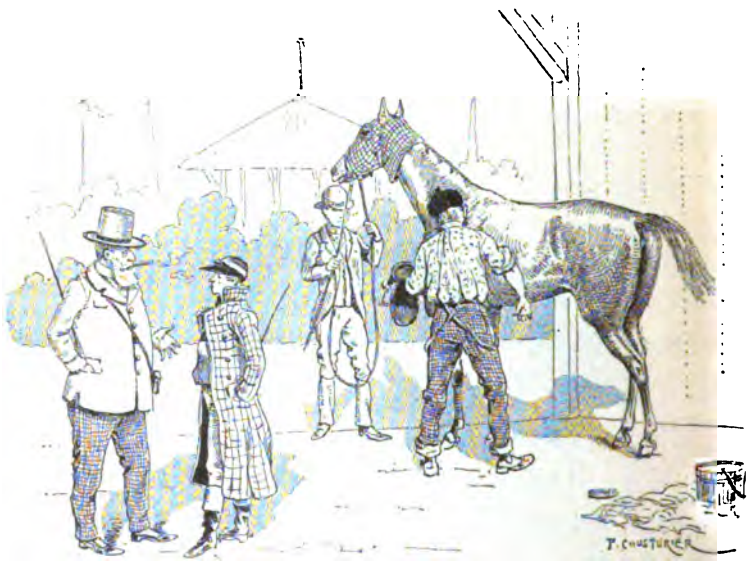

Un tuyau.

Il transmet aux jockeys les offres de tel ou tel bookmaker : 5, 10, 15, 20,000 francs pour ne pas arriver ; il rapporte au bookmaker les propositions de l'entraîneur et les demandes du jockey ; il séduit le jeune lad afin qu'il fasse boire son cheval et lui donne « la grenouille » ; il court, il vole, — dans les deux sens, — il est affairé!

C'est lui qui prépare, avec les connivences ci-dessus expli-

Digitized by Google

quées, les grands coups : *Barbery* battant *Little-Duck* est son chef-d'œuvre.

Le *tout* est millionnaire, car il reçoit de toutes les mains, — pour sa poche et pour sa figure, — il a toujours un pied dans les sombres tripotages, ce qui lui procure souvent l'occasion d'en recevoir un autre au bas des reins.

Mais, pour l'espion, ces misères ne comptent pas.

Méprisé et recherché tout à la fois, car il a des tuyaux sûrs, le *tout* est lié avec la fleur des pois qui se rament autour du paddock.

Aux courses, le métier de cet homme semble presque naturel. le public est blasé...

Aussi le *tout* est-il parfois très entouré...

Mais la course vient de se terminer; *Moisi*, à M. Numa Roumestan, a gagné à la cote rémunératrice de 10 contre 1, battant un lot d'excellents chevaux.

Vite le *tout* s'élance, il franchit la foule pressée qui félicite l'heureux propriétaire, et, le chapeau bas, la mine confite, murmure à l'oreille de Numa vainqueur et cramoisi d'orgueil :

« J'espère, Monsieur Roumestan, que vous ne m'avez pas oublié et que vous avez mis quelque chose pour moi sur la chance de votre cheval... »

Prière et menace tout à la fois : qui sait si un jour Roumestan n'aura pas besoin de cet entremetteur? Aussi répond-il en tendant deux billets de 100 francs à l'espion...

« Certainement, je ne vous avais pas oublié, je vous ai compris dans mon pari pour un louis à 10 contre 1, voici 200 francs... Bonne chance!... »

Digitized by Google

Malheur au propriétaire qui se permet de refuser et envoie promener le *tout* et sa mendicité.

Un jour ou l'autre, mon bonhomme lui sortira un tour de sa gibecière...

Le *tout* est l'ennemi déloyal de l'*informateur*.

L'informateur est le *reporter hippique*, qui, lui, vient en plein soleil, et au su de tous, surveiller les galops dans les allées d'entraînement, cueillir les nouvelles, prendre ses notes sur les concurrents des grandes épreuves prochaines et récolter pour le parieur avide et pressé, la fameuse rubrique : « Montes et partants probables. »

Le But (1832).

Digitized by Google

Les Apprêts de la course (1835).

# CHAPITRE XXVIII

## LES DISPARUS

### LES POULES

POULES *au programme* et *poules aux courants.*

Jadis, pour la *poule au programme*, le pouleur mettait dans un chapeau, avant la course, tous les numéros des chevaux portés au programme, sans savoir s'ils se présenteraient au poteau ; il tirait un numéro désignant l'animal inscrit au programme sous ce numéro, et attendait l'affichage des chevaux.

Si sa bête ne courait pas, il était hors de cause et pouvait déchirer son billet ; si son cheval était affiché, puis gagnait, il touchait le montant des numéros du programme, moins 10 o/o prélevés par le pouleur.

Par exemple : le programme portait vingt chevaux, six avaient pris part à la course, et celui qui avait tiré avait gagné le prix.

Digitized by Google

Si vous aviez fait une poule à 5 francs, vous touchiez 90 francs, y compris votre mise.

La *poule aux courants* était identique, seulement le pouleur ne faisait tirer que les chevaux courants, et le gagnant touchait, par suite, beaucoup moins.

## LES PIQUETS

Nous n'irons plus au bois
Les piquets sont coupés...

Voilà ce que nous chantaient jadis les donneurs.

Le *propriétaire de piquets*, jadis grand seigneur des hippodromes, n'existe plus aujourd'hui.

Homme habile, qui avait réussi une entreprise timide au début, colossale à la fin.

Voici l'histoire devenue vieille aujourd'hui.

Sur tous les hippodromes, il installa des piquets comprenant : un banc pour élever le bookmaker au-dessus de la foule, une tablette perpendiculaire supportant les listes, un support pour le teneur de livres et un immense parapluie de cotonnade bleue pour garantir le tout.

Puis il offrit, — aux enchères, — ces places commodes et immuables. Les premières places au Bois ou à Auteuil valaient, il y a quelques années, plus de 100,000 francs.

Ces places, toujours occupées à l'année par les mêmes bookmakers, se louaient à des prix différents.

A Longchamp, Auteuil, Vincennes, Chantilly, Fontainebleau, qui sont des courses des Sociétés d'encouragement, le

Digitized by Google

prix uniforme était de 10 francs par piquet au pesage, aux tribunes ou sur la pelouse.

Il y avait environ, sur ces hippodromes, cent vingt à cent cinquante réunions par an, et chaque réunion voyait au moins trois ou quatre cents « donneurs » occuper des piquets, ce qui, à 10 francs l'un, rendait à l'inventeur du système un revenu annuel de 500,000 francs environ.

Et ce n'était point tout, car nous retrouvions notre richissime inventeur comme adjudicataire général des piquets de Saint-Ouen, Maisons-Laffitte, La Marche, Achères, etc., etc.

Sur ces champs de courses particuliers, un piquet se payait autrefois 50 francs sur la pelouse, 125 francs au pesage, et, néanmoins, chacun faisait ses affaires : le directeur du champ de courses, le propriétaire des piquets et le bookmaker..

Quant au public, c'était autre chose ; mais, s'il lui plaisait d'être battu !...

Ce propriétaire de piquets, jadis toléré, sinon appelé, sur sur tous les champs de courses, il vit aujourd'hui de ces rentes si facilement acquises.

### LES BOOKMAKERS

Le piquet a été la grande saison du bookmaker et l'origine de sa fortune.

Aujourd'hui, le métier de donneur est difficile et demande, une certaine somme de connaissances, mais jadis on disait : « avoir un piquet » à Longchamp, à Vincennes, à Auteuil, comme on aurait dit avoir une charge d'agent de change à Paris, à Lyon ou à Bordeaux.

Ne croyez pas à une plaisanterie, un bon piquet à Long-

Digitized by Google

champ ou à Auteuil rapportait tout autant que la meilleure charge d'agent de change à Paris, et tel propriétaire de piquet gagnait, bon an mal an, 1,500,000 ou 1,800,000 francs nets, sans compter 400,000 ou 500,000 francs qu'on oubliait de lui payer.

Quelle fut l'origine du *piquet*?

Une Liste à Chantilly (1841).

Jadis, lors de la création des courses, le bookmaker installé n'existait pas encore; il n'y avait guère que des crieurs au carnet, c'est-à-dire des parieurs qui, un carnet à la main, se promenaient parmi les spectateurs en criant la cote de tel ou tel cheval qu'ils offraient *contre* ou *pour*, exactement comme les courtiers marrons qui déambulent sous le péristyle de la Bourse, offrent et crient le cours de telle ou telle valeur.

Digitized by Google

A cette époque, le nombre des propriétaires et des parieurs était fort limité ; chacun se connaissait, et les paris, quoique ne se faisant pas toujours au comptant, étaient presque régulièrement payés.

C'est, du reste, à cette période que nous sommes à peu près revenus.

Mais la rage des courses gagnant peu à peu toutes les classes de la société et le métier de « parieur contre » ou « donneur » devenant excellent à mesure que les « parieurs pour » ou « preneurs » devenaient plus nombreux et plus naïfs, la troupe des donneurs augmenta dans des proportions énormes.

Chacun eut ses clients et, soit au pesage, soit sur la pelouse, prit l'habitude de se tenir à un endroit déterminé pour prendre et payer les paris et se tenir à la disposition du public...

Mais, devant l'affluence des parieurs, le bookmaker substitua, au carnet, une liste où tous les chevaux étaient portés avec leur cote « gagnant et placé » en regard de leur nom.

Ainsi chacun pouvait voir la cote de sa bête, étudier les fluctuations du marché et faire son livre en conséquence.

On le voit, nous sommes arrivés au bookmaker se tenant dans un endroit déterminé et offrant ses paris à la liste ou au livre.

Mais les places n'étaient pas bien fixées, la pluie, la boue, dérangeaient souvent les donneurs et les preneurs.

C'est alors que parut l'inventeur des piquets, et bientôt les premières cotes fixes furent affichées sur le nouveau matériel.

Tous les bookmakers ont-ils réussi à amasser une grosse fortune?

Non, certes.

Digitized by Google

Où la mouche a passé le moucheron demeure.

Le petit bookmaker faisait souvent faillite et disparaissait sans payer ses clients; mais le gros ponte de la sacoche, ne donnant jamais qu'à coup sûr, grâce à ses relations avec les propriétaires, à ses connivences avec l'écurie, à ses libéralités savantes et à certaines complicités trop rarement surprises et réprimées, celui-là réalisait des bénéfices considérables et menait une existence rappelant celle des anciens fermiers généraux.

Les bookmakers se divisaient alors en trois séries correspondant à leurs nationalités respectives :

Anglais, — Belges, — Français.

Les Anglais, de beaucoup les plus riches, les plus nombreux et les moins scrupuleux. se réunissaient généralement avec les Belges pour dépouiller les Français et avec les Français pour écraser les Belges...

De temps à autre ces doux insulaires nettoyaient ainsi les sacoches de leurs voisins du betting pour animer le marché et donner à la respectable colonie anglaise de Chantilly l'occasion de fêter un « coup » avec la bonne galette française...

Avec ces bookmakers ont disparu aussi :

L' « All right », c'est-à-dire l'homme qui venait après chaque course crier au milieu des piquets : « All right! » c'est-à-dire tout va bien : vous pouvez payer, il n'y a pas de réclamation: ou : « Non pay », ne payez pas, une réclamation a été déposée contre le vainqueur; et qui, pour ce léger service, gagnait à chaque réunion 200 ou 300 francs que lui donnaient les bookmakers heureux.

Digitized by Google

Ce rubicond serviteur n'a plus d'autre cri à pousser que celui de : « Galopp, galopp !... » pour hâter les jockeys traînards et les pousser vers la balance... « Galopp, galopp !... » ne vaut certainement pas « all right » comme revenant bon.

Le Pari mutuel a dispersé encore le vendeur de cartes qui, pour 50 sous, distribuait à chaque bookmaker les cartes blanches bordées de noir où se trouvaient inscrits dans l'ordre du programme les chevaux engagés, en regard desquels, sur la bordure noire, les bookmakers inscrivaient leurs cotes à la craie. Disparus aussi les pouleurs dont nous parlions plus haut, pouleurs à 5 et 10 francs, à 40 sous, à 20 sous, voire à 10 sous ; pouleurs qui, après les courses, trouvaient encore le moyen de draîner une magnifique recette en imaginant la *tombola* de consolation :

« Nous allons, maintenant, Messieurs, placer quelques billets, — on tirera aussitôt, — pour gagner une pièce de 20 francs toute neuve... »

Suivant la foule qui l'entourait, le pouleur faisait une tombola de 50, voire de 100 francs... Il inscrivait les numéros, et, aidé par sa femme, — sa crieuse, — car le pouleur n'opérait jamais seul, il plaçait des billets à tour de bras et ne consentait à tirer que lorsque les preneurs s'impatientaient.

« Le dernier, Monsieur... voici.

— Ah ! il en reste encore dix... Qui les veut? L'on tire de suite ! »

On tirait, en effet, mais le pouleur avait placé dix fois plus de billets que le lot n'en comportait, et, si l'on tirait 20 francs, il y avait souvent cent preneurs anxieux... On comprend le bénéfice.

Digitized by Google

Comme signe de reconnaissance, le pouleur portait des chapeaux à enseignes et arborait des étendards aux couleurs voyantes. Monté sur un petit banc, il offrait ses numéros, tandis que sa compagne glapissait sans interruption :

« Il en reste encore à 2 francs !... »

Aujourd'hui, il n'en reste plus : la poule s'est changée en lapin, et le pouleur, réduit aux abois, pétitionne pour faire partie du personnel des paris mutuels.

Les pouleurs avaient leurs habitués :

La clientèle venant tirer les poules à 5 et 10 francs se composait de « féticheurs » se faisant ainsi désigner le cheval à jouer; quant aux poules à 2 francs, 1 franc, voire 50 centimes, elles attiraient surtout les petites ouvrières, les collégiens, les débutants et les fils de famille réduits à la portion congrue.

DIMANCHE 30 MAI, A UNE HEURE,

**Courses à Versailles**

**PELOUSE SATORY.**

**CHEMIN DE FER DE LA RIVE GAUCHE.**

DÉPARTS

***à toutes les Demi-heures.***

Carte d'entrée sur la Pelouse.

Digitized by Google

Après la Course.

## CHAPITRE XXIX

### LE BOOKMAKER EN BRAS DE CHEMISE. — LE BON BOOK. LES CHANDELLES.

Le bookmaker, aux courses, est trop en vue pour que nous insistions sur la physionomie qui lui est propre.

Mais connaissez-vous le bookmaker intime, libéré des soucis de la cote et du marché ?

Non, n'est-ce pas ?

Eh bien, pour vous initier à ces détails de la vie privée hors des hippodromes, entrez avec moi

« AU BON BOOK »

Ce n'est point du tableau de Manet qu'il s'agit ; cependant mon sujet est tout aussi bière-à-bière et se passe dans une brasserie :

« LE BON BOOK »

est une enseigne connue du monde des courses, qui ne veut point dire : la bonne chope, mais le bon bookmaker.

Digitized by Google

Je n'insisterai pas sur la finesse du jeu de mots : le bon book buvant un bon bock...

Je ne suis pas, — mes amis le savent, — comme le sergent-major de la fable :

Ce long sergent-major pressé par la famine,
Dînait d'une maigre sardine,
Et se régalait fort, ma foi...

On a souvent besoin d'un plus petit que soi !

Jamais une sardine, fût-elle grosse comme un hareng, ne m'a régalé. Je tiens pour les plats sérieux, et c'est un plat de ce genre qui me fit fréquenter « Le Bon Book ».

J'y fus conduit par un gendarme, propriétaire d'un cheval d'obstacles,—du prix à réclamer bien entendu,—et séduit immédiatement par un plantureux ragoût de veau aux pommes de terre et par quelques grasses tranches de plates-côtes, garnies de choux rouges, dont les pareilles ne se rencontrent pas dix fois sur l'assiette d'un honnête homme.

Le patron, un brave descendant de Guillaume-Tell, confectionne aussi des tartes aux prunes dont le betting se pourlèche les babines, car, vous l'avez compris, « Le Bon Book » est le rendez-vous préféré des bookmakers en manches de chemise.

***

Vous n'y trouverez point de ces gros bookmakers à la manque comme Mathieu Salem, dont le carrosse :

Où tant d'or se relève en bosse...

étonne le pays d'Argenteuil...

Digitized by Google

Ni comme Bouchet, possesseur d'un bourg entier, Vachères-les-Bains, lequel ne pense qu'à bâtir et planter :

Passe encore de bâtir, mais planter à cet âge !

Ni comme Dutient (le record), donneur, joueur, mineur, voyageur, casinotier, fermier, banquier et surtout calculateur inaudien, qui gagne des millions en mettant sur les Ferreira, à la Bourse, les bénéfices réalisés sur *Aïtché* à Auteuil, ou chargeant la coulisse de jeter sur les Buffelsdoorn les milliers de louis ramassés avec *Patriote* à Longchamp ou *Esmond* à Vincennes !

E. Lengellé, le roi du ring.

Non... mais des books bon enfants : Dugellé, *ring's king and king's ring ;* les A-et-I-O-U, lieutenants (je t'en colle) non de la « Dame Blanche » mais de la « Noble Dame » ; Larchevêque, Job, Jexpire, Isaac, Morzandon, Moïse, Benjamin, Ezéchiel, Nathaniel, Daniel, Boisjoli, etc., etc.

***

J'ai donc appris bien des choses au milieu de cette troupe aimable et fugitive :

Un agneau se désaltérait..

Digitized by Google

Et remarquez que le bookmaker classique :

« Ne sort pas.

— Ne mange pas..

— Ne boit pas...

— Ne lit pas....

— Ne fume pas.....

— Ne cause pas.....

— Ne rit pas.....

— Ne marche pas.....

— Que fait-il alors?

— Il joue !

Il joue toujours, il joue partout, il joue encore. Il joue, — comme le Juif Errant marche, — poussé par une force inconnue.

De même, — autre particularité importante, — si j'ai rencontré dans mon existence : ·

— Des cochers polis.

— Des cantonniers travailleurs.

— Des pêcheurs turbulents.

— Des chasseurs discrets.

— Des demoiselles du téléphone complaisantes.

— Des femmes muettes.

— Des joueurs enrichis », etc.·

Je n'ai jamais connu un bon bookmaker m'avouant qu'il avait gagné la forte somme.

Ça leur est égal pourvu qu'ils jouent :

> Le soleil se levant les trouve dès l'aurore.
> Le soir, en se couchant, il les retrouve encore...

Digitized by Google

*
* *

Et dans le silence lourd de la vaste salle de ce « Bon Book », où, sur les tables de marbre quasi vides de verres et de soucoupes, s'étalent de longs tapis rouges et verts, on entend, jetés comme les appels d'une sirène, ces phrases uniquement répétées :

« Chelem !

— J'ai l'tri !

— Bellotte ?

— Mains pleines !

— Quelle guigne ?

— Petite misère ! »

Cris du whist, du cinq-cents, du poker, du pot, de la guigne et de la veine...

Le patron fume, tranquille, sa bonne pipe de Genève, dominant la galerie silencieusement admiratrice devant les grandes manœuvres de Boisjoli battant Dugellé — au petit galop...

*Jucunda otia*, comme disait le brave Changarnier ; mais je vous garantis qu'on ne s'ennuie pas un seul instant dans l'aimable société des donneurs.

## LES CHANDELLES

Le plus grand ennemi du donneur, sur le champ de courses, est « la chandelle ».

Certes notre donneur craint le commissaire de police et ses agents, le lapin et ses amis,... mais la chandelle !

Le vulgaire désigne généralement sous le nom de *chandelle*



Digitized by Google

« un petit flambeau fait d'une mèche entourée de suif ou d'une autre matière grasse et puante... »

Quelques malins, de ceux qui « brûlent la chandelle par les deux bouts », hasarderont un sourire en pensant aux naïfs qui « tiennent la chandelle » sans savoir que cette dernière expression, dont l'origine est des plus pieuses, remonte à un petit livre imprimé à Paris vers 1525, intitulé : *Chansons et Noëls nouveaux*, et composé par Lucas Le Moigne, curé de Saint-Georges-du-Puy au diocèse de Poitiers.

Dans ce bouquin se trouve le couplet suivant, que chantaient très dévotement les fidèles de l'époque :

Ainsi la Vierge pucelle
Le doux sauveur enfanta,
Joseph lui tint la chandelle
Qui tout tremblant regarda...

Tout cela ne touche pas beaucoup au sport, me direz-vous. et le pari mutuel n'existait pas plus lors de l'invention des chandelles, que la belle cote au temps de Joseph. Nous y voici :

***

En terme de sport, on appelle « chandelle » la personne qui se tient droite, immobile, anxieuse et coulante devant les gros bookmakers, épiant sur leur physionomie les changements de a cote, scrutant les allées et venues des propriétaires, notant scrupuleusement les paris faits par les pontes dont l'habileté et la veine sont notoires ou jaugeant les ordres exécutés par les commissionnaires officiels de hauts bonnets timides ou de millionnaires empêchés.

Digitized by Google

Il y a cent types et mille variétés de « chandelles » suivant les champs de courses, les bookmakers, la température, l'épreuve et l'état du terrain.

Cependant on peut écrire d'une façon générale qu'à l'instar des pronoms, — qui tiennent la place des noms, — les chandelles, qui occupent devant les livres, au grand désespoir des bookmakers, la place des preneurs sérieux et des gros pontes, sont de deux genres et de deux variétés :

Les chandelles mâles.

Les chandelles femelles.

Les chandelles stagnantes.

Les chandelles filantes.

Bien entendu, les chandelles ne s'allument que devant les forts donneurs. Dugellé : Bouchet, Mat'Salem, Verpillé ont leurs chandelles respectives comme les A et I ou Dutient.

Une chandelle connaît son affaire et ne va point se planter devant le petit donneur, dont le livre ne lui apprendrait rien.

Un bookmaker flanqué de chandelles est, par ce fait seul, un bookmaker de haute importance.

Les chandelles mâles se placent devant le boomaker, au meilleur endroit, pour bien dévisager la clientèle. Elles se composent des reporters des journaux de sport qui, eux, viennent pour travailler et suivre les variations de la cote; de rastaquouères qui, ne connaissant rien aux courses, cherchent à s'inspirer de l'esprit de la taille; de jeunes sportsmen voulant savoir si tel ou tel propriétaire joue son représentant et combien il a mis dessus; de finauds qui s'efforcent de saisir au vol sur quels outsiders le terrible Br..., l'effroi du ring, a jeté son dévolu, etc., etc.

Digitized by Google

Les chandelles femelles, plus encombrantes et plus timides, n'osent se poser devant les bookmakers; elles préfèrent se placer derrière eux, près des teneurs de livres, jouant des prunelles et des oreilles pour saisir toutes les nuances du marché.

Elles guettent le demi-tour de tête du bookmaker se penchant pour murmurer à son commis : « 100 louis, 6/1, *Fragola*, M. Durand... » Elles se tassent, se penchent, se font petites, pour n'être point dérangées; se haussent pour jeter un coup d'œil sur les livres et voir les paris inscrits.

Georges Matthews (Georget).

Je ne sais rien de plus curieux que ce bon gros Georget, le commis visé, entre tous, par ces chandelles, lorsqu'il veut éviter les regards indiscrets.

Il couvre son livre, dissimule la page avec son programme, roule des yeux furibonds et souffle sur les chandelles, mais sans pouvoir les éteindre.

« Qu'est-ce qu'il a pris, M. Dubois... hein?

— Il a pris un rhume ! »

Mais ces paroles joviales et prudentes ne les découragent point . .

Digitized by Google

*
* *

La chandelle stagnante — mâle ou femelle — ne quitte point la place qu'elle a choisie dès le début des opérations.

Elle ne bouge pas, ne vacille point, reçoit sans se plaindre les coups de coude, et supporte les écrasements d'orteils,... tournant sur place comme une « chandelle romaine ».

Elle ne joue même pas !... Il lui suffit de pouvoir dire après la course : « *Bombon* a gagné, j'en étais sûre : j'ai vu un Tel mettre mille louis dessus, et à la fin du marché il était effacé partout... »

La chandelle filante s'écarte un peu du ring et des règles précédentes et, filant le gros joueur, file aussi, le cas échéant, vers le pari mutuel.

Deux chandelles se rencontrent avant l'affichage, l'une stagnante, l'autre filante : écoutons-les...

La filante : « Eh bien ! quoi de nouveau ?

La stagnante. — Le coup a réussi,... la bande noire gagne plus de cent mille avec *Rognon*.

La filante. — Pas possible ! Et pour le handicap ?

La stagnante (se rapprochant). — Je viens de voir Br..... qui causait avec Watkins...

La filante. — Qu'est-ce qu'il lui disait ?

La stagnante. — Je n'ai pas compris ; ils parlaient anglais.

La filante. — Qu'est-ce que Watkins a répondu ?

La stagnante. — Il a répondu : « Yes. »

La filante. — Il a répondu « yes », tu es sûre ?

La stagnante. — J'en suis sûre.

La filante. — Attends, je consulte mon programme... J'y

Digitized by Google

suis... Watkins monte *Boulbouf* dans le handicap... Yes... Je m'en doutais !

LA STAGNANTE. — Où cours-tu ?

LA FILANTE. — Mettre cinq louis sur *Boulbouf*... Je ne crains que *Dodd !*

LA STAGANTE. — *Boulbouf*... je vais regarder s'il descend à la cote...

Or, notez que parfois *Boulbouf* gagne ; alors la chandelle s'allume !

Et, quand elle s'allume, elle brûle par les deux bouts, ce qui la distingue encore des chandelles ordinaires.

### BOOKMAKER POUR ENFANTS

Un fait divers du *Petit Journal* me fait connaître sur le tard une profession que j'ignorais.

Dites-moi un peu si elle ne vaut pas la peine d'être encadrée :

*Bookmaker pour enfants*

M. Girard, commissaire de police, faisait une descente dans une crémerie de la rue de Bucci, dont le patron avait été signalé à la police comme recevant des ordres pour le pari mutuel. La perquisition ne donna aucun résultat : ni fiches ni tickets ne furent trouvés chez le crémier. Une arrestation a été cependant opérée.

Un nommé Choulet, qui était venu à la crémerie dans le seul but d'y manger une soupe, avait imaginé, en effet, de parcourir chaque jour tous les jardins et squares de Paris et d'entrer en relation avec les enfants qu'il y rencontrait. Il leur

Digitized by Google

faisait valoir qu'aux courses on peut gagner beaucoup d'argent avec une toute petite mise de fonds, et à tous il demandait quelques sous dont le total formait l'enjeu à risquer dans chaque réunion sportive. En cas de gain, Choulet assurait à chacun une répartition des bénéfices proportionnelle à la mise.

Le pauvre diable, car Choulet n'a même pas de domicile, après avoir marché toute une journée, parvenait ainsi à recueillir quotidiennement de 15 à 20 francs en pièces de deux sous, qu'il s'appropriait, comme bien on pense, peu soucieux d'aller, sur la pelouse, risquer le certain pour l'incertain.

A la vue du commissaire de police pénétrant dans la boutique, où il se trouvait comme simple consommateur, Choulet a cru que le magistrat venait le chercher, et, sans qu'on lui demandât rien, il a fait l'aveu de ses peccadilles.

Le bookmaker pour enfants a été envoyé au dépôt.

N'est-ce point superbe ?

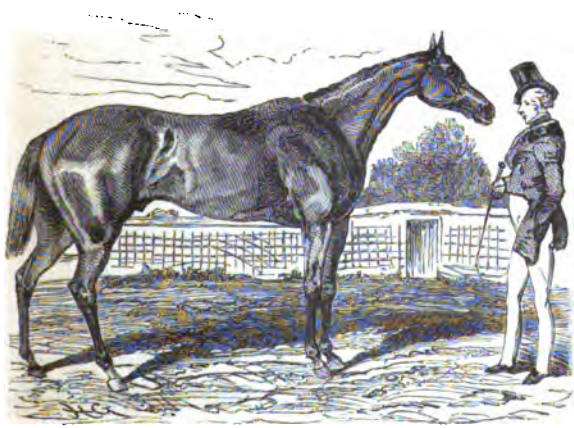

Gagnera-t-il ?

Digitized by Google

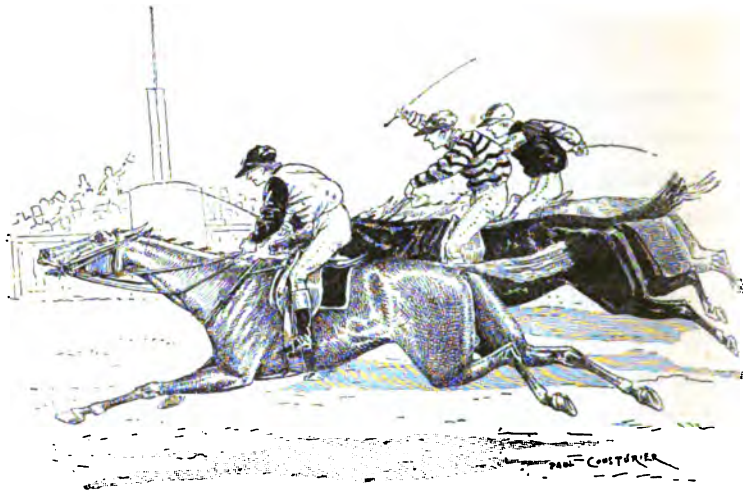

Il n'est pas mort !

## CHAPITRE XXX

### LES BOUTIQUES LOUCHES. — LES CHEVAUX MORTS

*Agences clandestines du pari mutuel*

QUAND l'âge d'or régnait, au temps heureux où les bookmakers tenaient le haut du pavé, roulaient mail-coaches, assistaient aux premières, le camelia à la boutonnière, tutoyaient le soir à table les grands hommes admis à leur faire la révérence, commanditaient des journaux et soutenaient des théâtres...

Quand Paris était leur ville, ces seigneurs avaient choisi

Digitized by Google

pour leurs opérations louches un coin dont ils parlent encore les larmes aux yeux.

Le quartier des books ! sorte de betting du ruisseau, était borné au nord par les grands boulevards, au sud par la rue du Quatre-Septembre, à l'est par la rue de Choiseul, à l'ouest par la rue Louis-le-Grand, et possédait la rue de Hanovre comme artère principale.

Dans ces rues, point de commerce, pas de boutiques à l'aspect vivant, point de gaieté.

Tous les rez-de-chaussée appartenaient aux bookmakers, qui attendaient le bourgeois.

Comble des combles : le passant courant au coin du bois et cherchant le voleur pour lui confier sa montre et son porte-monnaie !

L'installation était sommaire :

Au mur, de grands tableaux de drap vert où se piquaient les cotes : sous chaque tableau, une table en bois et deux chaises où le bookmaker guettait le client dès son entrée, comme l'araignée guette la mouche dont l'aile s'est engagée dans les premiers fils de sa toile.

Boutiques toujours bondées, le matin, le soir, la nuit.

Dans la rue, des groupes immobiles et bizarres... des conversations identiques !

« Je viens de recevoir une dépêche. *Tontaine* est sûr de gagner...

— Tiens, tu vois ce grand, son frère est le cousin du frotteur du duc de Castries ; je l'ai suivi, il vient de mettre une grosse somme sur *Seigneur II*.

— Pas possible ! Combien ?

Digitized by Google

— Cinq francs! C'est probablement une commission de la maison, car aussitôt le book qui le connaît a effacé le cheval...

— Alors, courons vite le prendre. »

Et les copains se sauvaient, suivis par quelques amateurs toujours disposés à « filer un tuyau », des chandelles!

Plus loin, des cochers en rupture de siège, des domestiques en gilet jaune, des cordonniers, des petits employés prenant sur l'heure de leur déjeuner, des ouvrières, des apprentis croquant leurs pommes frites, discutaient sur le trottoir avec les garçons de café en tablier blanc, la serviette protectrice au cou...

« Eh bien! vous le savez, c'est *Grattoir* qui a gagné la course de haies à Ouen...

— Satanés filous! et dire que je le savais! Figurez-vous, mon cher, qu'hier soir, au café, le garçon m'avait dit: « Si vous « allez à Saint-Ouen, jouez *Grattoir* et ne jouez que cela, je « viens de servir un soda-wisky à son propriétaire, qui m'a dit: « Si vous allez à Saint-Ouen, jouez *Grattoir* et ne jouez que « cela!... » Imbécile!...

Pendant ce temps, les boomakers faisaient sauter les bouchons à l'intérieur des boutiques et trinquaient à la santé de leurs visiteurs.

Clients naïfs venant choisir sur une cote où trente chevaux étaient affichés le futur gagnant d'une course à laquelle deux ou trois bêtes devaient prendre part.

Dans ces agences les bookmakers agissaient de compte à demi avec certains propriétaires qui faisaient donner leur cheval quand « il n'y allait pas » et avec l'aide payée des entrai-

Digitized by Google

neurs qui prévenaient les books des chevaux qui se présenteraient au poteau, dans telle ou telle course !.....

Voyez la cote, Messieurs, la belle cote,... et le cheval était mort !

*
* *

Hélas ! tout s'est effrondé... La révolution pseudo-moraliste qui a renversé les bookmakers pour mettre le pari mutuel à leur place a changé l'orientation des agences.

Les agences clandestines de pari mutuel ont poussé comme des champignons sur le fumier ; il y en a cinq cents, il y en a mille, disséminées en plein Paris, travaillant sans se gêner sous l'œil mi-clos de ces Messieurs de le Préfecture.

Voilà la cause principale des défaillances, pécuniaires relevées aux guichets du pari mutuel sur les hippodromes.

Voilà la cause des ruines, des vols, des suicides, causés par le jeu.

Mais ces agences sont riches, elles drainent des centaines de mille francs par jour, sans risquer un centime.

Ayant des courtiers et des racoleurs partout, depuis le cuisinier de M. Meilhac jusqu'au décrotteur du coin, elles mobilisent encore les concierges, cochers, garçons de café, maîtres d'hôtel, marchands de vins, bistos, etc., etc. ; tous sont des agents actifs, des agences dévouées, qui reçoivent pour leur besogne un pour tant cent considérable.

Paris est leur proie, depuis l'apprenti gagnant 10 sous par jour jusqu'à la pierreuse des fortifs.

Aux courses il faut une mise minimum de 5 francs à la pelouse et au pavillon ou de 10 francs au pesage pour pouvoir jouer...

Digitized by Google

Ces tenanciers occultes sont bien plus coulants ; aux ouvriers et aux ouvrières, ils ouvrent leurs souricières pour toutes les sommes, à tous les prix.

Vous n'avez pas 5 francs, mettez 2 fr. 50, mettez 1 fr. 25, donnez 50 centimes, entrez, entrez dans la boutique... les paris sont reçus à partir de VINGT-CINQ CENTIMES !

Les cinq sous du pain de la journée, les cinq sous arrachés à la charité publique, les cinq sous du meurt-de-faim.

La Seine n'est pas loin ; elle coule aux pieds des bâtiments de la Préfecture qui sommeille !

Ces *agences clandestines*, bien plus terribles que les anciennes *agences de la rue Hanovre*, font à elles seules autant d'affaires que le pari mutuel officiel.

De temps en temps on arrête un pauvre diable de commissionnaire et on saisit son matériel ; ça fait bien dans le paysage et ça entretient la frousse des copains.

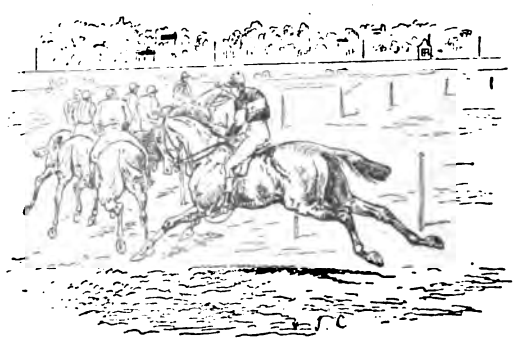

Un Tournant.

Digitized by Google

Le Paddock.

## CHAPITRE XXXI

### COCHERS, PISTEURS ET ABOYEURS. — LES TAPISSIÈRES

Un champ de courses est un univers à part où toutes les industries sont représentées.

Là, vous trouvez à la fois la nourriture du corps et de l'esprit : la pomme de terre frite à côté du journal du soir, le sandwich au jambon vis-à-vis de la *Chronique hippique*, le verre de coco proche voisin du programme officiel.

Cependant les industriels vivant sur le turf peuvent ou pouvaient se diviser en trois séries :

Digitized by Google

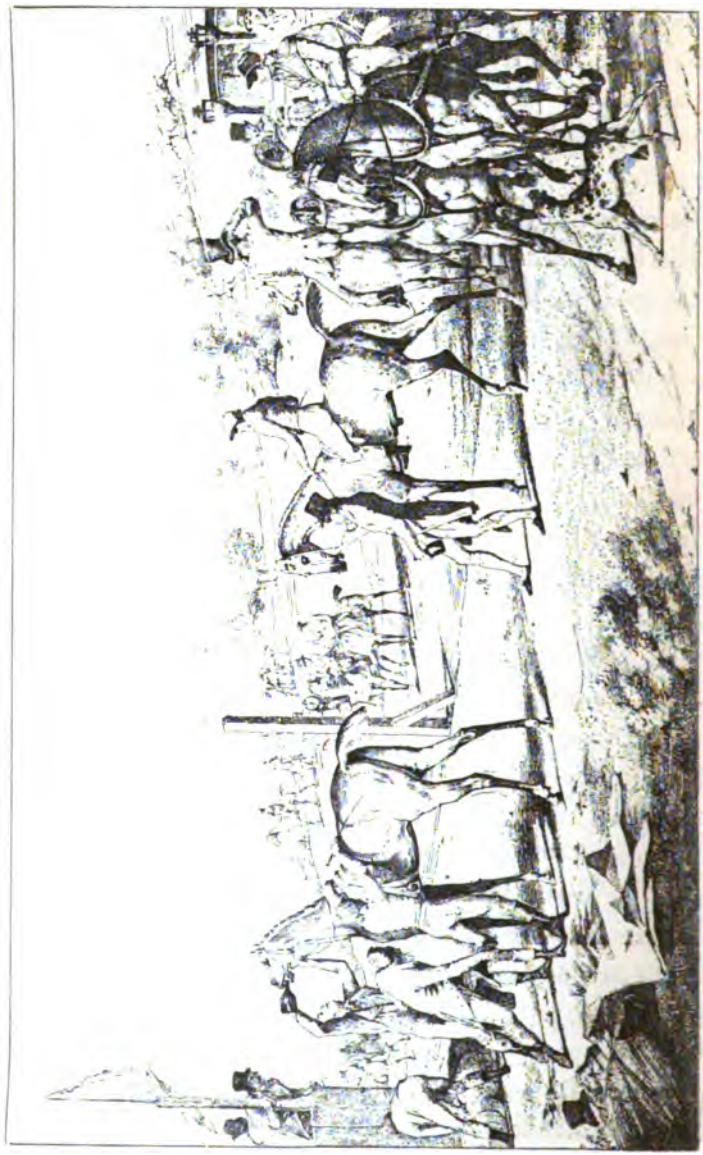

L'arrivée à Chantilly (1842).

Digitized by Google

La série exploitant avant ;

La série exploitant pendant ;

La série exploitant après.

Voyons la première série où nous placerons : les cochers de fiacre, les aboyeurs et pisteurs, les conducteurs de tapissières, les marchands de tuyaux, les derniers renseignements et tous les spécimens de la cour des miracles.

Les jours de réunion à Longchamp, à Auteuil, à Vincennes, à Maisons-Laffitte ou Saint-Ouen, le cocher de fiacre n'a qu'un desir : charger un client qui le garde toute la durée des courses, soit pour aller au pesage, soit pour entrer sur la piste ; en revanche, il a une peur horrible de prendre un bourgeois qui le mène, — à la course, — jusqu'à la porte d'Auteuil ou jusqu'à la porte Dauphine ; — aussi quelles ruses ne déploie-t-il pas pour trouver le client rêvé !

Aperçoit-il un promeneur portant la jumelle en bandoulière, il rassemble son cheval, le lance en avant au risque d'écraser les passants, joue du fouet, fait des appels.

Le client se laisse séduire..., il approche, il va monter... Déception ! c'est pour aller à la gare Saint-Lazare... Le cocher disparaît au galop...

Mais a-t-il chargé pour le pesage, est-il gardé pour les courses, le cocher devient un autre homme, il file rapide en toisant ses confrères d'un air dédaigneux, sa journée est gagnée, et quelle bonne bavette il se prépare à tailler dans l'avenue de Boulogne !

C'est que cette longue avenue, où les cochers veinards se retrouvent une ou deux fois par semaine, est un véritable eldorado.

Digitized by Google

Le cocher, après avoir sommairement étrillé son cheval et lui avoir passé la musette autour du col, commence par sortir du coffre de sa voiture un « chanteau » de pain, du saucisson et une chopine à seize, que les secousses de la voiture ont généralement fait tourner en vinaigre.

Ceci accompli, il ôte sa redingote et la remplace par une blouse bleue, enlève son chapeau de cuir, se couvre le chef d'une casquette de soie et, tout à l'aise, en bon propriétaire, il s'étend sur le gazon fleuri pour déjeuner avec le calme du devoir accompli.

Les cochers voisins déjeunent aussi ; la conversation s'engage, chacun discute le mérite réciproque de son bourgeois, évalue le pourboire probable, commente la valeur des chevaux qui courent à quelques pas de là ; de petits paris s'engagent, les grosses bourses de cuir sont tirées. Bref, l'un des chevaliers du fouet propose de commencer une partie de « 5 et 2 » ou de « 7 » pour faire passer le temps. Le « 5 et 2 » se joue avec trois dés, et c'est presque un jeu spécial aux cochers de l'avenue du Bois-de-Boulogne.

Jeu simple et facile : vous jetez vos dés et additionnez les points ; chaque fois que le sort amène un 5 ou un 2, le dé est annulé et enlevé du jeu, c'est-à-dire que vous jouez successivement avec trois dés, deux dés et un dé.

Vous continuez tant que vous pouvez compter vos points — sans 5 ni 2 — et celui qui a amené le plus de points gagne la partie.

Vous me direz que le client qui sort du pesage et veut retrouver son cocher a fort à faire.

Certes, et ce serait une besogne impossible sans l'aide des *pisteurs* et des *aboyeurs*.

Digitized by Google

Lorsque vous arrivez devant l'entrée du pesage et que votre voiture s'arrête, immédiatement vous voyez s'élancer vers la portière un individu décoré d'une pancarte jaune.

Cet individu fait partie de la « corporation des pisteurs », corporation qui a ses statuts et son règlement.

Chaque pisteur, à tour de rôle, doit se présenter aux voitures qui approchent ; tant pis si le client repousse ses offres, tant mieux s'il les accepte, — pour le pisteur son tour est passé,—Au suivant !

L'œil du maître.

Le client accepte-t-il les services du pisteur, celui-ci prend le numéro de la voiture, et, montant sur le siège, à côté du cocher, s'en va placer le véhicule à un endroit déterminé, suivant la couleur du carton que lui a glissé dans la main le fallacieux Roudil,



Digitized by Google

jaune ou vert. Le long de la grille, à Auteuil, et la butte Mortemart, à Longchamp, étant réservés aux coupe-file.

Quand le client sort des courses, le pisteur est là, court chercher la voiture, revient près du cocher, ouvre la portière et reçoit son pourboire.

Un pisteur connu se fait ainsi d'excellentes journées.

Le client a-t-il repoussé les offres du pisteur, puis sort-il seul pour retrouver sa voiture, il comprend bientôt que la chose est difficile et qu'il ne saurait se livrer ainsi à cette recherche périlleuse et longue.

Lors survient l'*aboyeur*.

« Une voiture libre, Monsieur ?

— Non, ma voiture est là : numéro 102,684, dans l'avenue, voulez-vous me l'amener ici ?...

— C'est bien, Monsieur ! »

Et l'aboyeur, mettant, en porte-voix, ses mains devant sa bouche, s'en va parcourant toutes les files et tous les rassemblements de voitures en hurlant :

« Le numéro 102,684 ; le 102,684, oh !

— Le cent deusse..., six cent quatre-vingt-quattrrr !!! »

Ou bien encore, suivant les ordres du bourgeois :

« Le cocher Émile de la rue de Ponthieu...

— Émile... de Ponthieu...

— Joseph, du Helder !... »

Les pisteurs et les aboyeurs malins ont des habitués, connaissent leur personnel et le saluent en défilant ses noms et qualités...

« Faut-il aller chercher la victoria de Madame la marquise ?...

Digitized by Google

— Monsieur le baron désire-t-il que je lui amène son phaëton ? »

Car ils connaissent les chevaux et les voitures à étonner les piqueurs du Tattersall, et certains d'entre eux ont une science du blason qui ferait envie à un généalogiste distingué.

### LES TAPISSIÈRES

Le fiacre est pour le riche, la tapissière est pour le commun des mortels.

Les jours de courses, vers une heure de l'après-midi, on entend sur les boulevards comme un glapissement continu et monotone.

« Les courses !... Les courses !... En route pour Longchamp ! »

Ce sont les tapissières, berlingots d'un autre âge, qui viennent, cahin-caha, recruter leurs voyageurs, du Château-d'Eau à la Madeleine.

« Encore une place, Monsieur... 1 franc... nous partons... Les courses, les courses, en route pour les courses !... »

Et les fouets claquent, et les cris redoublent, et s'en vont roulants les berlines, les mail-coaches, les coucous, les voitures de déménagement, parées, pour la circonstance, de rideaux en cretonne, les omnibus hors d'usage, tout cela sonnant la ferraille et les grelots, tout cela traîné, tiré, arraché par des attelages de trois, quatre et cinq chevaux dont Rossinante eût été jalouse.

Généralement, du reste, sur les quatre ou cinq chevaux attelés, un ou deux tirent réellement, les autres sont là pour la frime.

Digitized by Google

Les néophites de l'attelage, sensibles encore aux coups de fouet, essaient de temps à autre un timide galop, vite réprimé, du reste, par les carcans leurs voisins, vieux corneurs pour lesquels cette allure semble un outrage et qui ne se résolvent à quitter le pas, pour un trot modeste, qu'après une grêle de coups de gourdin.

Si les chevaux sont de mine étrange, les guimbardes ne leur cèdent en rien ; cependant, elles possèdent une qualité qui, pour l'automédon, l'emporte sur toutes les autres : elles sont élastiques :

« Montez, montez vite ; il y a toujours, il y a encore de la place... Du reste, rien ne tasse comme les cahots !...

Un franc... les courses... les courses !... »

***

## CARTES ET CRAYONS. — PROGRAMMES ET PRONOSTICS. — JOHN-TURF. — CONSOLATEURS ET BONNETEURS

### CARTES ET CRAYONS

Le malheureux, quoique tout brisé par son voyage en tapissière, n'est pas entièrement libéré...

Encore n'est-il pas descendu, que déjà, sur les marchepieds, sur les jantes des roues de la voiture se précipite, se cramponne, semblable à une volée de chauves-souris, toute une giboulée d'industriels...

« Les pronostics du père Poussif ?...

— *Boulogne-Vincennes*, avec les chevaux placés dans l'ordre...

Digitized by Google

— Voyez la question des paris, voyez le *Vertueux Minisse*... 10 centimes!

— La *Complainte des bookmakers*,... un sou! »

Vous arrivez aux abords du champ de courses, et les cris redoublent...

« La carte officielle!...

— Qui veut des crayons?... Qui n'a pas son crayon?...

— Demandez les pronostics de Roublard, les pronostics...

— Le *John-Turf!*... les pronostics de tous les journaux, 10 centimes... »

Et, tout à l'entour, une inénarrable réunion de mendiants et d'estropiés.

Le vieux modèle à barbe blanche qui vous tend son béret, le bancal sautant sur son unique jambe, l'aveugle, le paralytique, le manchot, le père de famille, la marchande de violettes, le violoniste ambulant, etc., et toujours la même antienne :

« N'oubliez pas, Monsieur; ça vous portera bonheur au jeu. »

Vous fuyez, en évitant le marchand de gaufres, la poêle aux pommes de terres frites, le pâtissier, et entrez dans l'enceinte; là, d'autres cris, aussi aigus, aussi répétés :

« Les renseignements pour la journée, 1 franc: nous avons indiqué, hier, trois gagnants et deux placés.

— Pressons-nous, Messieurs, pressons-nous; on rembourse s'il n'y a pas deux gagnants au moins...

— Les renseignements de Chantilly, nous avons donné hier cinq gagnants...

— Les pronostics de Samuel, les derniers renseignements du pesage, 2 francs pour les six courses.

Digitized by Google

— Nous avons un gagnant certain pour la troisième et à grosse cote ; faites bien attention, Messieurs...

— Qui veut des cigares, des cigarettes ?...

— Le programme, la caâârte...

— A la fraîche, à la fraîche. Qui veut du bon coco ? Trois sous le verre...

— Voulez-vous, Monsieur, que je vous marque votre programme pour vingt sous ? J'ai un tuyau sûr...

— Les dernières dépêches d'Epsom... »

Bien entendu, tous ces cris, mille fois répétés sur la pelouse, sont fort rares aux tribunes et inconnus au pesage, où seul, de temps en temps, l'on entend gémir sous l'escalier :

« Faut-il une bonne jumelle ? Voulez-vous des lorgnettes... »

Ou bien encore :

« Votre pardessus, Monsieur ?... »

C'est peu, c'est tout, et c'est suffisant.

### CONSOLATEURS ET BONNETEURS

Tous ces industriels se retrouvent encore après les courses ; mais il faut ajouter les consolateurs et les bonneteurs.

Autrefois, quand la police semblait tolérer cette mise en coupe réglée du public parisien, les consolateurs se glissaient d'avance, dans les gares de chemins de fer, sur la voie de départ et prenaient place sur les banquettes d'impériale au premier rang, tandis que les bonneteurs accaparaient les voitures de première classe.

Le public paraissait-il, les bonneteurs semblaient s'effacer, tandis que les consolateurs, comme pris de frénésie, agitaient

Digitized by Google

leurs boites à dés, claquaient des doigts, tapaient des pieds, en vociférant :

« La console,... la console ! Allons, les amateurs,... en l'air pour la console!... »

Et il y avait toujours des amateurs.

Aujourd'hui la console est morte, la police l'a tuée.

Elle méritait une oraison funèbre.

La consolation nécessitait peu de frais comme matériel.

A peine entouré d'un public suffisant, le consolateur posait sur ses genoux un carton divisé en six cases, et agitait une petite boîte où se trouvaient trois dés.

Les cases portaient les numéros 1 à 6, vous misiez sur une de ces cases ; le consolateur remuait sa boîte, l'ouvrait, et, si les dés présentaient un des numéros choisis par vous, il doublait votre mise et la triplait si deux dés offraient ce même numéro.

On misait comme on voulait, tous sur la même case ou chacun sur une case différente, et les mises variaient de 25 centimes à 20 francs.

Il n'y aurait eu là encore que demi-mal, malgré l'énorme avantage du consolateur, si beaucoup des boîtes employées n'avaient été préparées de façon à laisser les dés s'entrechoquer mais sans se retourner, permettant ainsi au consolateur de régler le numéro gagnant et, à l'aide d'un compère, de corriger la fortune en ses écarts et de soulager les joueurs des quelques sous que les bookmakers n'avaient pu leur enlever.

*
* *

Si le consolateur a disparu, il n'en est pas de même du *bon-*

Digitized by Google

*neteur*, qui exerce encore et trouve chaque jour des pigeons à plumer, — ce qui peut paraître invraisemblable.

Or le bonneteur est autrement redoutable que ne l'était le consolateur, qui agissait généralement seul ou avec un compère, tout au plus pour allumer les voyageurs et entamer la conversation, tandis que le bonneteur est toujours suivi d'une bande composée de quatre ou cinq gredins de son acabit.

Si vous jouez, le bonneteur se contente de vous dépouiller sans remords et sans merci ; si vous refusez de faire la partie, il est capable, avec le concours des siens, de vous assommer à coups de canne plombée pour dérober votre portefeuille, quitte à vous jeter ensuite par la portière du wagon.

Tel est le bonneteur, voici maintenant le bonneteau :

Le bonneteau se joue avec trois cartes : une dame de pique et deux dix de carreau ou de cœur...

Le bonneteur n'exerce qu'en première classe ; c'est un homme généralement bien mis, mais d'allures par trop fantaisistes.

S'il voit une bonne tête de pante dans un wagon, il monte et, peu après, ses quatre ou cinq complices arrivent et s'assoient sans avoir l'air de se connaître...

A peine le train est-il en marche que le bonneteur ôte son foulard, le tend sur ses genoux, et, tirant trois cartes de sa poche, les bat vivement en disant :

« Nous allons jouer, Messieurs, une petite partie pour passer le temps : c'est un diminutif du trente et quarante qui se taille à Monaco... Trois cartes, une noire et deux rouges : il faut miser sur la noire pour gagner... »

Ce disant, il fait filer les cartes entre ses doigts, les plie

Digitized by Google

en pont et les pose sur le foulard les unes à côté des autres.

« Choisissez, Messieurs, l'on parie depuis cinq jusqu'à cinquante louis... noire gagne, rouge perd... »

Et les compères parient, parient et gagnent, les billets et les louis s'échangent, la partie s'échauffe... Malheur à l'imprudent qui se laisse tenter...

La dame de pique est maladroitement cornée ou tachée par un compère pour allécher le client ; la carte est facile à reconnaître, il la voit... S'il avait joué, il aurait gagné !...

Il joue, il a perdu... C'est un dix de cœur qui était corné.

Si, par hasard, le « pante » misait sur la bonne carte, les compères miseraient vite avec lui sur la même, une discussion s'engagerait et le bonneteur recommencerait le coup.

Vous n'avez pas d'argent : un des compères vous en prête, — il est sûr de ne rien perdre, et, à la descente du train, il vous emmène au café voisin, vous fait signer des valeurs, vous disant en manière de consolation :

« Ah ! Monsieur, j'ai encore perdu plus que vous, je crois que nous avons été refaits. Ce sont là sans doute ces gredins de bonneteurs, ils s'entendaient pour nous dépouiller... On ne m'y reprendra plus ! »

Pour vous, lecteur, j'aime à croire qu'on ne vous y a jamais pris.

Je ne parlerai que pour mémoire du bonneteur au flanc, du « Bonnet », qui exerce dans les allées du bois de Boulogne et sous les couverts de Chantilly en travaillant, avec ses trois cartes, sur un parapluie ouvert, posé à terre.

C'est un modeste, un amant de la belle nature qui ne

Digitized by Google

cherche à gagner que son déjeuner ou ses cigares, ce qui ne manque jamais, du reste, un bonard se trouvant toujours à point.

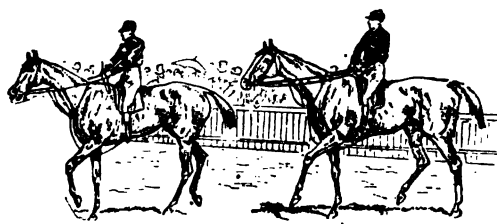

Un match.

Digitized by Google

A l'hippodrome (1840).

## CHAPITRE XXXII

### LE PUBLIC. — AU PESAGE. — DANS LES TRIBUNES. SUR LA PELOUSE.

#### LE PUBLIC

Le public des courses se divise en trois séries : Public du pesage, des tribunes et de la pelouse.

#### AU PESAGE

Nous avons déjà étudié en grande partie le public du pesage, composé de propriétaires, d'entraîneurs, de jockeys, de gros bookmakers et de pickpockets...

Digitized by Google

A ceux-là il convient d'ajouter les artistes et la fleur des pois du monde galant, les couturières en quête de toilettes nouvelles, les membres des grands cercles et la foule des parieurs acharnés.

Au pesage, on peut placer depuis 5 fr. jusqu'à 100,000 francs sur un cheval ; le louis est l'unité monétaire ; le *pony* (vingt-cinq louis) et le *fifty* (cinquante louis), sont les mises les plus usitées.

Le pari mutuel vous offre des bureaux — gagnants et placés — à l'unité de 10, 20, 50, 100 et 500 francs ; la foule est plus rare aux derniers.

Et que de types différents parmi les joueurs !

Celui-ci joue la martingale sur les favoris ; celui-là joue la monte de tel ou tel jockey, cet autre poursuit la première victoire d'une écurie ; cet homme mystérieux attend le *tuyau*, — c'est-à-dire le renseignement qu'un garçon d'écurie viendra, moyennant finances, lui glisser dans le tuyau de l'oreille...

Généralement les toilettes printanières de nos mondaines sont inaugurées au premières courses du Bois.

Le luxe se remarque surtout dans les ombrelles de toutes formes, de toutes compositions ; en étoffes, en plumes, en dentelles, voire en fleurs naturelles.

Ganté juste, serré dans un veston anglais, portant des souliers pointus, le sportsman arbore volontiers le camélia à sa boutonnière.

S'il possède une écurie, il réunit ses couleurs en un léger bouquet, et la dame de ses pensées se compose une toilette rappelant la toque et la casaque de l'heureux bien-aimé.

Longchamp a ses grands jours et ses réunions de « high-

Digitized by Google

life », auxquelles l'habitué du « five o'clok » ne saurait manquer.

Le paddock se change alors en potinière où chaque passant est arrangé de la bonne façon.

### AUX TRIBUNES

Aux tribunes, les paris sont moins élevés... De 5 à 100 francs généralement.

Bons bourgeois, honnêtes industriels venus avec leur famille pour se promener et qui cherchent à faire leurs frais.

Là on joue souvent la grosse cote, d'après ce principe, quelquefois vrai, que tout cheval courant possède une petite chance et peut arriver... Cela s'est vu.

L'habitué des tribunes passe une partie de son temps à plaindre les malheureux qui grouillent sur la piste et l'autre à envier les richards qui déambulent au pesage.

Il se console du bonheur des uns par le malheur des autres.

### SUR LA PELOUSE

Mais le vrai public des courses, l'amateur acharné, se trouve sur la pelouse.

Et notez que le public de la pelouse, — les pauvres à vingt sous, — est le plus malin de tous, celui qui joue de la façon la mieux entendue, et défend le plus habilement son argent...

Ici, on parie depuis vingt sous, aux bookmakers ambulants et pourchassés.

Comme au pavillon, du reste, le pari mutuel de la pelouse

Digitized by Google

offre des bureaux depuis 5 francs jusqu'à 50 francs à son nombreux et fidèle public.

Ce public, où dominent les bouchers, les typographes, les marchands de vins, les cochers, les gens de maison et la foule des clercs, des étudiants, des collégiens, des employés, des coif-

C'est un coup sûr !

feurs, des concierges et des curieux, connaît admirablement son affaire, et il vous étonnerait en vous expliquant un programme, y compris la performance des chevaux, le mérite des jockeys et les... habiletés des professionnels.

La plupart ne risquent leurs cent sous qu'après de mûres réflexions.

Et il faut entendre les réflexions ! Il faut entendre apprécier les résultats de la course !

Tout d'abord on rencontre à toutes les réunions :

L'homme qui n'a jamais joué ;

Digitized by Google

L'homme qui vient pour la première fois et a gagné trois courses ;

L'homme qui ne joue que le numéro 1, le numéro 13, le premier cheval affiché, ou le cheval qui paraît le premier sur la piste ;

L'homme qui ne paie jamais pour un cheval ;

L'homme qui prend régulièrement tous les chevaux pour être sûr d'en toucher un ;

L'homme qui ne joue jamais les favoris ;

L'homme qui joue les quasi-certitudes ;

L'homme qui reçoit les dépêches ;

L'homme qui a joué avant de venir ;

L'homme qui ne vient que pour un seul cheval qui lui a été donné « sûr ».

Mais cela n'est rien encore ; écoutons toujours.

Si le cheval pris par le parieur arrive bon premier :

Il a toujours gagné :

« Dans un canter.

— Au petit galop.

— Au trot.

— Au pas.

— En se promenant.

— En grand cheval.

— Sans se presser.

— En pétant.

— Comme il a voulu.

— Comme un lion.

— Tout seul.

— De cent longueurs.

Digitized by Google

— Sans un poil mouillé.
— Arrêté ! »

Dans ce cas, le jockey a monté :

« En maître ou maestro.
— Comme un aigle !
— Assis comme à table.
— En fine cravache.
— Sans bouger sur sa selle.
— Dans un fauteuil.
— En semant ses adversaires.
— Filant comme un zèbre.
— Passant comme une flèche.
— Les mains basses.
— Quand ça lui a plu.
— Avec vingt longueurs dans la main. »

Si au contraire le cheval choisi arrive en queue du peloton, alors c'est autre chose :

« Il a couru comme une rosse.
— Il n'y allait pas.
— C'est un cheval de bois.
— Un cheval mécanique.
— Une bête à trois pattes.
— C'est un coup monté.
— Il ne portait pas la galette.
— Il a été tiré.
— C'est un toquard.
— Il faisait jeu pour un autre.
— Ce n'était pas son jour. »

Dans ce cas, le cavalier n'est pas épargné, et le jockey :

Digitized by Google

« Est un filou.
— Monte comme un palefrenier.
— S'est fait voler la course.
— A été acheté.
— A arrêté son cheval.
— Devrait être mis à pied.
— Était ivre.
— A perdu exprès ses étriers.
— Tapait sur sa botte et non sur la bête.
— Roulait son cheval à l'envers.
— Est coutumier du fait... »

Et alors commencent les discussions interminables entre les gagnants et les perdants ; puis, comme chacun veut avoir raison, les amis communs sont obligés de mettre le holà : cependant que le donneur de pronostics s'écrie :

« Nous avions indiqué le cheval gagnant et le placé... dans l'ordre ! Pressez-vous pour les autres..., ça n'est pas fini...

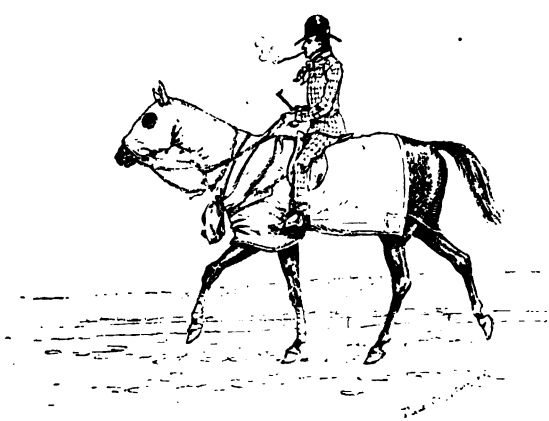

A gagné son avoine.



Digitized by Google

Une Amazone à Longchamp.

## CHAPITRE XXXIII

### LA FEMME ET... — C'EST ASSEZ. — EXTRA ET LÉOPARD

#### LA FEMME

Tous les jours les faits divers nous apprennent que tel ou tel caissier a gagné la Belgique après avoir perdu l'argent de son patron aux courses, que M. Z... s'est fait sauter la cervelle pour n'avoir pu régler ses paris; que M. X... est devenu fou après avoir vu ses favoris

Digitized by Google

battus; que le jeune Y... a été obligé de s'engager aux zouaves à la suite d'une culotte monstre prise à Longchamp...

Eh bien, si enragé que soit le sportsman, si acharné que puisse être le joueur, il n'est rien en comparaison de la *femme*, de la joueuse.

Ce type de joueuse existe peu au pesage, où la femme du monde joue fort peu et s'engage difficilement dans la cohue du ring ou les brancards du pari mutuel.

Quant à la jolie femme, — qui n'est pas du monde, — elle joue, en faisant des affaires, c'est-à-dire avec l'argent des autres, et, comme aux macarons, gagne à tous les coups.

Le véritable type de la joueuse, de celle qui forme la clientèle active et affamée des agences clandestines de pari mutuel, se retrouve, dans son triste développement, sur la pelouse.

C'est Vénus tout entière à sa proie attachée.

Tout d'abord la femme est venue aux courses par délassement, par complaisance; elle accompagnait son frère, son mari...

Ennuyée d'une trop longue attente contre la barrière, agacée par les annonces d'un physiologiste, elle s'est enfin décidée à jouer pour imiter ses voisins et s'intéresser un peu à la course.

Timidement elle a sorti une pièce de 5 francs de son portemonnaie et a joué le numéro 9 parce qu'il a été affiché le premier.

« Qu'est-ce que vous avez joué-là? » lui demande, avec la familiarité de l'homme connaisseur, son voisin de brancard qui a joué le 8.

A cette époque, on ne payait pas encore les *écuries couplées*.

Digitized by Google

« Le numéro 9, dit-elle à ce voisin...

— Le 9, répond celui-ci, vous avez peu de chance, c'est *Extra* monté par Wycherley; tenez, le voici qui sort du pesage... Ah ! il porte l'écharpe... Ma foi, Madame, vous n'avez plus aucune chance : « il n'y va pas »; c'est *Léopard*, monté par le jockey anglais Webb, qui porte l'argent, les premières couleurs, et par suite possède toute la confiance de l'écurie...

— Alors j'ai perdu?...

— Pas encore, mais c'est tout comme. »

Et la femme, qui s'est ainsi révélée joueuse, serre fiévreusement son bulletin dans sa poche; elle regrette son argent, elle maudit sa folie...

Mais des cris se font entendre :

« *Léopard*, *Léopard*, oui; *Léopard!!!* Oh !...

— *Léopard* a gagné ! tas de filous !... »

Notre joueuse tremble, elle n'ose respirer...

« Alors j'ai gagné, Monsieur ? dit-elle au voisin complaisant.

— Ma foi oui, Madame, mais vous pouvez vous vanter d'avoir une fière chance... *Extra*, le favori, n'est même pas placé !... Quel coup ! »

Entendez-vous ? Elle a une fière chance !

Dès ce moment la destinée de notre femme est fixée; elle joue.

« Y a-t-il des courses demain, Monsieur ?

— Oui, Madame.

— Ici ?

— Non, à Vincennes.

— J'irai !...

Digitized by Google

Elle y va, elle y retourne ; adieu parents, amis, famille, enfants.

Sur la pelouse vous voyez ces femmes réunies en groupe, guettant les tuyaux, marquant les programmes, accrochant Pierre et Paul pour obtenir un renseignement, jouant à tort et à travers...

Ah ! la toilette ne les occupe guère ! les souliers s'éculent, les bas sont troués, les robes boueuses, le linge douteux... Qu'importe ? ce sont là des détails sans intérêt : la grosse affaire est de savoir si *la Bultée* est en forme...

Entre joueuses, les distinctions sociales s'effacent, les classes se mêlent devant la cote.

L'ouvreuse conseille la caissière : elle a demandé hier, à son théâtre, un renseignement à M. O..., dont le cheval court le handicap ; la papetière, qui est liée avec un journaliste, explique les chances d'un outsider à tout un clan de jeunes ouvrières attentives...

La femme du book laisse entendre de vagues paroles sur un « grand coup préparé de longue main » ; la mère de famille écoute les tuyaux que la fille a recueillis la veille dans son alcôve !...

Et la femme joue jusqu'à son dernier sou, jusqu'à sa dernière chemise.

Plus de théâtre, fi des magasins : les courses, rien que les courses...

Souvent la femme se cache de sa famille pour jouer plus librement, et, comme les siens sont honorablement connus, elle emprunte à droite et à gauche pour satisfaire sa coûteuse passion...

Digitized by Google

Au bout du fossé, la culbute est alors plus épouvantable...

O femmes, mères de famille, rappelez-vous cette phrase célèbre du boucher Avinain, montant à l'échafaud :

« NE JOUEZ JAMAIS!... »

*
* *

## BEAU LANGAGE ET NOMS BAROQUES

Sous le rapport du beau langage, le public est encore plus scindé et plus séparé que par les grilles de fer de l'administration.

Au pesage, tout est à l'*old England* : costumes, manières, expressions et langage...

Le Français assez heureux pour écorcher la langue de « Miss Booth » parle haut et fort avec les entraîneurs, les jockeys...; à la rigueur, il parlerait tout seul afin de montrer la grandeur de ses connaissances.

Le déshérité qui ne sait pas l'anglais se console en prononçant le français à l'anglaise; il parle nègre pour se bien poser devant la galerie féminine.

Si vous accompagnez cet anglomane au buffet, il vous offrira un verre de *tchèrré* et ajoutera : « Vôlez-vô une gatô... »

Celui-là fait sourire les buffetiers qui le servent :

« Gâ...son, un verre *oueské*, si vô plaît.

— Gâ...son, — aoh, vôlez-vô... un demi-bouteille clarettt...

— Masteur..., donné-moa diou feu ! »

Et c'était bien autre chose au betting: jadis, quand les cotes

Digitized by Google

étalaient leurs alléchantes perspectives, il fallait l'entendre :

« Seur !... five louis of *Reed-Bird!* »

Si le bookmaker anglais offrait en français le favori *Lotus :*

« Qui veut *Liotious*, *Liotious*, *Liotious?* »

Il s'approchait :

« All right... gô... tree louisss!!! »

Au pesage, un bon cheval s'appelle un excellent « performer »; un carnet, un « book »; on ne dit pas 54 kilos, mais bien 8 stones et 7 livres.

Un homme est un gentleman, une femme se change en *lédé*...; il est en outre d'excellent ton de jurer et de sacrer en anglais...

Aux tribunes le public est partagé.

Le bon bourgeois, le commerçant, se moquent des ridicules anglais et s'expriment à la bonne franquette...

Mais le « bisteau », le futur « étudiant » et le jeune homme dont le père est lié avec un « type qui fait courir », penchent vers la joyeuse Albion et se font un devoir de trinquer avec du « pèle-èle » et de réclamer du « staout » au buffet.

Sur la pelouse, c'est tout autre chose; là nous sommes en pleine Gaule, et le fol et gai langage du pays éclate en fusées sonores.

Pour ce public, le « winning post » s'appelle « poteau d'arrivée »; un cheval reste un cheval, et le « turf » se nomme la pelouse.

Cependant, ce public de la pelouse n'aime pas les noms étranges, il a bien vite fait de les dénaturer en leur appliquant une appellation qui lui semble plus naturelle :

Ainsi Enterprise. . . devient Entreprise.
— Carlton . . . . — Carton.

Digitized by Google

| | | | |
|---|---|---|---|
| Ainsi | Stèle. . . . . | devient | Estelle. |
| — | Vistule. . . . . | — | Fistule. |
| — | La Pommerie | — | La Pommerais. |
| — | Remontarde . | — | La Moutarde. |
| — | La Huppe. . . | — | La Houppe. |
| — | Alexander. . . | — | Alexandre. |
| — | Krakatoa . . . | — | Cacatois. |
| — | Le Tertre. . . | — | La Tête. |

Que dites-vous encore des suivants, par exemple :

*Attendez-moi-sous-l'Orme*, *Tête-de-Pipe*, *Ruine-Libre-Echange*, *Grain-de-Sel*, *Mademoiselle-des-Gauthiers*, *Je-me-Gobe*, *Djokjocarta*, *Café-Procope*, *La-Celle-Saint-Cloud*. *Allée-d'Amour*, *Bague-au-Doigt*, *Petit-Limoges*, *Olla-Podrida*, *Tambour-de-basque*, *Telle-était-Madame-Angot*, *Mademoiselle-Folle-Jambe*, *Seize-Mai*, *Ann-Hini-Gouz*, *Nom-d'un-Tonnerre*, *Pas-de-Danse*, *Tapecu*, *Thé-Vert*, *Violette-de-Bretagne*, *Poisson-d'Avril*, *Premier-Amour*? etc., etc.

*Le Tertre.*

Digitized by Google

Un Conciliabule.

## CHAPITRE XXXIV

### LA PRESSE SPORTIVE

*..... Et quorum pars parva sum !..*

**Le bourgeois-gentilhomme (1670-1896)**

Vous avez sans doute été à la Comédie-Française, sinon à l'Odéon, et peut-être avez-vous eu la chance d'assister à une représentation du *Bourgeois gentilhomme*, dont nous donnons ici un court extrait mis au goût du jour.

**Le bourgeois-gentilhomme**

*Acte I, scène* II *(1670-1896)*

LE MAITRE DE MUSIQUE. — La philosophie est quelque chose, mais la musique, Monsieur, la musique...

LE MAITRE A DANSER.— La musique et la danse..... La musique et la danse.....

Digitized by Google

LE MAITRE DE SPORT.— La musique, la danse et le sport, c'est là tout ce qu'il faut.

LE MAITRE DE MUSIQUE. — Il n'y a rien qui soit si utile dans un État que la musique.

LE MAITRE A DANSER. — Il n'y a rien qui soit si nécessaire aux hommes que la danse.

LE MAITRE DE SPORT. — Supprimez les paris, et pas un ministère ne saurait garder le pouvoir.

LE MAITRE DE MUSIQUE. — Sans la musique un État ne peut subsister.

LE MAITRE DE DANSE. — Sans la danse un homme ne saurait rien faire.

LE MAITRE DE SPORT. — Sans le sport on ne saurait tenir les rênes de l'État.

LE MAITRE DE MUSIQUE. — Tous les désordres, toutes les guerres qu'on voit dans le monde, n'arrivent que pour n'apprendre pas la musique.

LE MAITRE DE DANSE. — Tous les revers funestes dont les histoires sont remplies, les bévues des politiques et les manquements des grands capitaines, tout cela n'est venu que faute de savoir danser.

LE MAITRE DE SPORT. — Toutes les calamités des familles, toutes les erreurs de la vie humaine, la dissolution des jeunes filles, la débauche des jeunes gens, tout cela ne provient que d'un manque d'éducation sportive.

MONSIEUR JOURDAIN. — Comment cela ?

LE MAITRE DE MUSIQUE. — La guerre ne vient-elle pas d'un manque d'union entre les hommes ?

MONSIEUR JOURDAIN. — Cela est vrai.

Digitized by Google

LE MAITRE DE MUSIQUE.— Et si tous les hommes apprenaient la musique, ne serait-ce pas le moyen de s'accorder ensemble, et de voir dans le monde la paix universelle?

MONSIEUR JOUDAIN. — Vous avez raison.

LE MAITRE A DANSER.— Lorsqu'un homme a commis un manquement dans sa conduite, soit au gouvernement d'un État ou au commandement d'une armée, ne dit-on pas toujours : Un tel a fait un faux pas dans une telle affaire?

MONSIEUR JOURDAIN.— Oui, on dit cela.

LE MAITRE A DANSER.— Et faire un faux pas, peut-il procéder d'autre chose que de ne savoir pas danser?

MONSIEUR JOURDAIN.— Cela est vrai.

LE MAITRE DE SPORT.— Lorsqu'une jeune fille déshonore sa famille, ne dit-on pas qu'elle a mal tourné; lorsqu'un jeune homme fréquente les mauvais lieux, ne dit-on pas qu'il s'engage dans une mauvaise voie?

MONSIEUR JOURDAIN.— Oui, certes, on le dit.

LE MAITRE DE SPORT. — Or, si la jeune fille s'était occupée de sport, n'eût-elle su mieux prendre ses tournants? De son côté, le jeune garçon se serait-il ainsi dérobé hors de la bonne piste?

MONSIEUR JOURDAIN.— Cela est parfaitement juste, et vous avez raison tous les trois.

LE MAITRE DE SPORT.— C'est pour vous faire voir l'excellence et l'utilité de la danse, de la musique et du sport.

MONSIEUR JOURDAIN.— Je comprends cela à cette heure !

LE MAITRE DE SPORT.— Puisqu'il en est ainsi continuons notre étude des favoris.

Et de fait, on nous pardonnera de combler cette lacune de Molière si l'on veut bien se pénétrer de cette idée que le « maî-

Digitized by Google

tre de sport » ou « rédacteur sportif » est devenu aujourd'hui un rouage nécessaire au bon fonctionnement de son journal.

Si nous parlons plus sérieusement, nous dirons que la presse sportive a pris depuis une douzaine d'années une importance considérable et que sa rubrique quotidienne occupe aujourd'hui une place sérieuse dans tous les journaux, petits ou grands.

Carte collective de presse : M. F. Laffon, *La Morlaye* du « Petit Journal ». (Tournée normande.)

Bon nombre d'écrivains de valeur sont des rédacteurs hippiques, et il est certes tout aussi difficile, et plus délicat, d'écrire chaque jour une chronique sportive que d'allonger une chronique théâtrale.

En 1891, les chroniqueurs hippiques des journaux parisiens, désireux de se sentir les coudes, en dehors des hippodromes, se réunirent et se formèrent un *Syndicat de la presse sportive parisienne*, qui existe encore.

Les premiers syndics, élus en Assemblée générale, furent (je cite par ordre alphabétique) : MM. A. Bernier, du *Jockey* ;

Digitized by Google

E. Doré, du *Matin;* F. Laffon, du *Petit Journal;* A. Mayer, de la *Lanterne*; A. de Saint-Albin, du *Figaro*, et Sautereau, du *Sport.*

MM. Bernier, Doré, Laffon et de Saint-Albin sont encore en fonctions depuis cette époque. M. L. Kisch, du *Radical*, est toujours secrétaire du Syndicat.

Parmi les principaux membres, je citerai au hasard : MM. L. Guillet, du *Temps;* E. Balensi, du *Petit Moniteur;* E. Broussin, du *Journal Illustré;* Lysis Denaint, du *Grand Journal;* A. Laurentz, du *Soir;* L. Millet, de la *Justice;* A. Thamin, d'*Auteuil-Longchamp;* Bouisson, de l'*Intransigeant;* G. Lutier, du *Jockey;* E. Bertrand, de la *Lanterne;* E. Cornillet, du *Jockey*, etc., etc.

Du reste, les JOURNAUX SPÉCIAUX, ne s'occupant que des courses de chevaux, sont aussi fort nombreux et très répandus.

Je nommerai parmi les principaux : le *Jockey :* propriétaire, M. Edmond Blanc ; rédacteur en chef, M. A. de Saint-Albin ; principaux rédacteurs, MM. Baltazzi, Bernier et Isabelle.

L'*Auteuil-Longchamp :* propriétaire, M. Albert Ménier; directeur, M. Durand ; rédacteur en chef, M. Ch. Dugoujon ; principaux rédacteurs, MM. Lozère, Thamin, Maurice.

Le *Sport*, à M. Edmond Blanc.

La *Chronique du Turf*, calendrier des courses, guide indispensable aux sportsmen, qui est la propriété de M. Nayler.

Le *Paris-Courses*, dirigé par M. Rondeaux et rédigé par MM. Marcel Denain, Guillot et de Sauvenière.

*La France Chevaline*, dirigée par MM. Cauchois et Desplanques.

Le *Sport Libre*, dirigé par Eugène Doré avec le concours de MM. Kisch, Gillard, de Rheims, etc.

Digitized by Google

Le *Paris-Sport*, appartenant à M. Aubineau, avec MM. Poisson, Lobien et Saint-Valéry comme principaux collaborateurs.

La *Cote des Courses*, rédigée par M. R. Pénard.

Le *Champ-de-Courses*, dirigé par M. Latour, etc., etc.

***

En dehors de ses comptes rendus spéciaux, le rêve de tout vrai rédacteur hippique est de donner de bons pronostics à ses lecteurs.

Sous ce rapport, nous nous contenterons de reproduire ici une feuille très connue dans le public spécial des courses : *L'Intermittence quotidienne de la statistique des pronostics des journaux.*

Cette feuille a publié en 1895 le *Relevé général* de 1894, c'est-à-dire la statistique générale des pronostics des principaux journaux parisiens et les résultats obtenus par leurs favoris, en courses plates et d'obstacles, pendant une année hippique entière.

Cette statistique, faite par M. James Henry, est intéressante et utile à consulter pour tous.

Je suis heureux de le constater, c'est le *Petit Journal* qui se trouve en tête des journaux, comme ayant donné les meilleurs pronostics de 1894 ; voici du reste le classement des journaux dans l'ordre obtenu à mises égales de 5 francs au pari-mutuel :

| | | |
|---|---|---|
| 1 | *Petit Journal* | + 350 |
| 2 | *Soleil* | + 215 |
| 3 | *Lanterne* | + 148 |
| 4 | *Paris-Sport* | + 50 |
| 5 | *Soir* | + 5 |

Digitized by Google

6 *France Chevaline*. . . . . — 30
7 *Gaulois*. . . . . — 58
8 *France* . . . . . — 59
9 *Echo de Paris*. . . . . — 133
10 *Paix*. . . . . — 137
11 *Figaro* . . . . . — 159
12 *Petit Parisien*. . . . . — 160
13 *Eclair*. . . . . — 171
14 *Liberté*. . . . . — 175
15 *Gil Blas* . . . . . — 180
16 *Justice* . . . . . — 185
17 *Matin*. . . . . — 206
18 *Libre Parole*. . . . . — 290
19 *XIX^e Siècle* . . . . . — 300
20 *Radical*. . . . . — 375
21 *Intransigeant* . . . . . — 376
22 *Courrier du Soir*. . . . . — 440
23 *Jockey* . . . . . — 443
24 *Journal*. . . . . — 459
25 *Auteuil-Longchamp* . . . . . — 508
26 *Paris* . . . . . — 524
27 *Autorité* . . . . . — 539
28 *Evènement*. . . . . — 563
29 *Petite République*. . . . . — 592
30 *Rappel* . . . . . — 672
31 *Paris-Courses* . . . . . — 1017
32 *Jour* . . . . . — 1018
33 *Voltaire*. . . . . — 1171

Expliquons maintenant ces chiffres et ce tableau.

Le signe + 350 (plus 350) mis à la suite du *Petit Journal* signifie que les parieurs ayant joué tous nos favoris par mises égales de 5 francs ont réalisé 350 francs de bénéfices en 1894, pour 100 francs misés chaque fois ils auraient gagné 7,000 francs et ainsi de suite.

Le suivant, le *Soleil*, arrive avec une différence en moins de 135 fr.; ses preneurs n'ont eu qu'un bénéfice de 215 francs, etc.

Digitized by Google

Seuls, cinq journaux ont donné des bénéfices à leurs fidèles !

Le signe — 3ρ (moins 3o) placé après *La France Chevaline*. indique que les parieurs ayant suivi ce journal ont eu 3o francs de perte à la fin de l'année et ainsi des autres portés au tableau ci-dessus, les pertes suivant une proportion ascendante : — 58. — 59 — 133, etc., etc.

Donner des pronostics est une tâche ingrate et difficile : il faut contenter tout le monde et son père, et les parieurs malheureux sont plus portés au blâme que les preneurs heureux à l'éloge.

De ce petit nombre de journaux *gagnants*, contre la quantité de *perdants*, le lecteur doit arriver à conclure combien le jeu des courses est dangereux et combien les plus connaisseurs. voire les plus malins, se laissent mordre.

C'est une occasion pour nous de recommander la prudence en répétant que la *seule façon de gagner aux courses est de ne pas y jouer*.

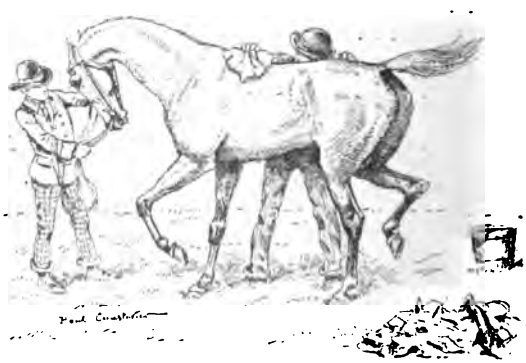

Après la victoire.

Digitized by Google

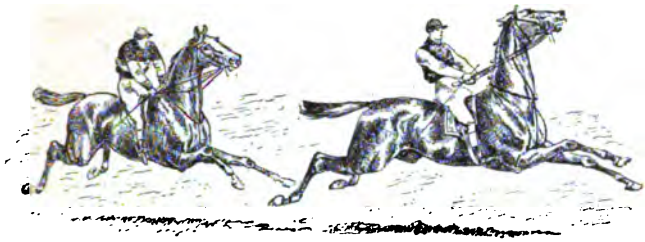

Le canter du Crack

## CHAPITRE XXXV

### LES HÉROS DU TURF. — ANCIENS ET MODERNES

Monde à part, le turf a ses héros et ses légendes, ses hommes célèbres et ses chevaux fameux.

Notre sujet ne comporte pas un grand développement de ces héros hippiques: cependant nous rappellerons ici les principaux.

Tout d'abord *Éclipse*, le cheval le plus étonnant qui ait jamais existé. Né le 5 avril 1764 et appartenant au capitaine O'Kelly.

*Éclipse* courut pour la première fois à l'âge de cinq ans en 1769 et resta sur le turf jusqu'à la fin de 1781 ; non seulement jamais il ne fut battu, mais sa supériorité écrasante sur ses



Digitized by Google

rivaux ne permit jamais de connaître entièrement son mérite.

Livré ensuite à la reproduction, *Éclipse* fut aussi brillant comme étalon, et ses produits gagnèrent 304 prix en Angleterre.

Après *Éclipse,* il nous faut mentionner *Gladiateur*, sur-

*Gladiateur.*

nommé du reste l'*Éclipse moderne*, né en 1862 chez le comte de Lagrange.

*Gladiateur* est le seul cheval français qui ait gagné le Derby anglais, sans compter les « Deux mille guinées », le « Saint-Léger », le « Grand Prix de Paris » et tous les prix où il se présenta en France; cheval phénomène dont les Anglais disaient: « Quand il galope, les autres chevaux semblent ne pas bouger de place... »

Après ces deux prodiges, citons çà et là : *Fille-de-l'Air*, gagnante, en 1864, du prix de Diane, du « Saint-Léger » de

Digitized by Google

Bade, des « Oaks » d'Epsom et des principales courses classiques en Angleterre et en France.

*Consul*, un étalon remarquable que la Russie nous a enlevé; *Flying-Dutchman*, le père de *Dollar*; *La Toucques*, qui fut célèbre il y a trente-trois ans.

*Le Mandarin*, propre frère de *Gladiateur*: *Monarque*, un des triomphateurs du « Godwood Cup » en Angleterre et le père de *Gladiateur; Glaneur*, un des gagnants inespérés du « Grand Prix de Paris »; *Patricien*, qui fit *dead-heat* puis succomba dans le Grand-Prix de Paris contre *Fervacques; Nubienne*, qui surprit encore son monde en gagnant le Grand Prix; *Sornette*, l'heureuse compagne d'écurie de *Bigarreau*, tous deux appartenant à M. Ch. Laffitte; *Trocadéro*, le plus illustre fils de *Monarque* et l'un de nos meilleurs étalons; *Vermout*, qui, contre toute attente, enleva au cheval anglais *Blair-Athol* le Grand Prix de Paris; *West-Australian*, importé en France après ses triomphes en Angleterre; enfin, *Franc-Picard*, qui, aujourd'hui encore, passe pour le modèle-type du steeple-chaser heureux, résistant, habile et veinard.

Puis encore, au hasard de mes vieux souvenirs : *Hermit*, *Blair-Athol*, *Cremorne, Doncaster*, *Bend'Or*, *Iroquois*, *Saint-Blaise*, *Melton*, *Ormonde*, *Ayrshire*, *Donovan*, *Isinglass*, *Ladas*, *La Flèche*, *Ravensbury*, *Matchbox*, etc., chez les Anglais.

Mais laissons les Anglais et les anciens, et soyons brefs pour les héros contemporains, que l'on retrouvera tous dans le DICTIONNAIRE HIPPIQUE qui continue et termine ce volume.

Le fameux *Dollar*, l'un des meilleurs étalons français; *Boïard*, qui ne fut jamais battu en France; *Saint-Christophe*,

Digitized by Google

le célèbre outsider du Grand Prix ; *Poulet*, au comte de Lagrange, et *Bariolet*, à M. Ephrussi, les deux rivaux sur les longues distances ; *Frontin*, qui gagna le Jockey-Club et le Grand Prix de Paris, battant le redoutable cheval anglais *Saint-Blaise* ; *Little-Duck*, aussi connu pour avoir remporté le prix du Jockey-Club et le Grand Prix, double victoire consécutive sous les couleurs du duc de Castries, que pour avoir été battu, nous avons dit comment, par *Barbery*.

Le fameux et méchant *Tristan*, *Reluisant*, *Polyeucte*, *Révérend*, *Galaor*, qui fut le dernier grand cheval de la grande écurie Lupin, aujourd'hui dispersée.

*Mademoiselle-de Senlis*, qui termina sa carrière en parcourant les 6,200 mètres du prix Gladiateur, battant ses rivaux avec une facilité ridicule.

*Fra-Diavolo*, le cheval empoisonné ; *Verte-Bonne*, qui décrocha le prix de Diane, on n'a jamais su comment ; *Rayon-d'Or*, qui, en 1879, gagna le « Saint-Léger », en Angleterre ; *Enguerrande*, à M. Lupin, gagnante des « Oaks » d'Epsom en 1876 ; *Plaisanterie*, à M. H. Bouy, qui, achetée 800 francs au Tattersall, se révéla de suite comme une des meilleures juments que nous ayons eues ; gagna en Angleterre, à quelques jours d'intervalle, le « Césarewitch » et le « Cambridgeshire », étonnante et double victoire qui effraya à ce point les sportsmen anglais qu'ils votèrent d'enthousiasme la loi Craven, « ne permettant aux chevaux étrangers de venir disputer un handicap en Angleterre que s'ils ont couru au moins deux fois en Angleterre dans les six mois qui précèdent ce handicap.

N'oublions pas encore : *Archiduc*, le rival malheureux de *Little-Duck* ; *Xaintrailles*, dont M. Lupin sacrifia la chance à

Digitized by Google

Chantilly pour lui faire courir le Derby anglais ; *Extra*, qui se conduisit comme un faux frère envers *Léopard ; Jupin*, qui battit *Gamin, Gamin* qui battit *Jupin*, *Upas* et *Sycomore* qui les battirent tous deux en faisant « dead-heat » dans le prix du Jockey-Club.

Encore : *Frapotel*, *Brio*, l'illustre et blanc *Le Sancy*, *Marly Ermak*, *Mirabeau*, *Achille*, *Rueil*, et tout près de nous l'imbattable *Merlin*, *Omnium II*, *Algarade*, *Calcéolaire*, *Andrée*, *Cherbourg*, *Jouancy*, *Le Sagittaire*, *Daphnis*, *Arreau*, *Champignol*, *Brunehilde*, *Riposte*, *Beato*, la fallacieuse *Babillarde* et l'extraordinaire pouliche *Héro* qui n'a encore connu la défaite qu'une fois, battue par *Pas-de-Danse* après avoir disputé toutes les grandes épreuves.

Si des courses plates nous passons aux courses d'obstacles, nous pourrons encore citer :

*La Veine*, au baron Finot, la première qui fit triompher les écuries françaises en 1875 dans le « Grand Steeple-Chase de Paris » ; *Wild-Monarch*, au marquis de Saint-Sauveur, le seul cheval qui ait gagné deux fois le Grand Steeple en 1878 et 1879, épreuve difficile dont les autres gagnants furent, du côté français : en 1876, *Ventriloque*, au marquis de Saint-Sauveur ; en 1880, *Recruit II*, à M. Robinson ; en 1881, *Maubourguet*, au marquis de Saint-Sauveur ; en 1884, *Varaville* à M. C. Blanc ; en 1886, *Boissy*, à M. H. Andrews, etc.

Puis les gagnants de la Grande Course de Haies : *Borély*, *Vichnou*, *Patriarche*, *Doublon*, *Baudres*, *Newmarket*...., dont on a vu les brillantes performances précédemment.

D'autres steeple-chasers sont restés ou sont encore tout aussi connus :

Digitized by Google

*Blariette*, *Basque*, *Bride-Abattue*, *Baryton*, *Ouragan*, au baron Finot ; *Virelan*, qui se tua au mur en terre ; *Coureuse-de-Nuit*, *Turco ; Voltaire*, qui termina sa carrière sur une simple haie ; *Prélude*, *Creil*, puis tous les vieux lutteurs : *Anglomane* et sa compagne *Statuette*, *Bettina*, *Cernières*, *Quolibet*, au joyeux caractère ; *Coutainville*, *la Barbée*, *la Vigne*, *Merlin II*, *Verlion*, l'infatigable *Voisins*, *Loutch*, *Saïda*, *Fleurissant*, *le Gourzy*, *Vertige*, *Ranville*, *Charlatan*, *Olifant*, *Turco*, *le Rakos*, *Mondeville*, *Silversmith*, *le Torpilleur*, *Montgeroult*, *Chocolat*, *Germinal*, *Chatillon*, *Palestine*, *Sancerre*, *Solitaire*, *Voilier*, *Chamois*, *Astarac*, *Sleeping-Car*, *Banquo*, *Héros*, *Nail*, *Phœbé*, *Antraguet*, *Québec*, *Rapallo*, *Seigneur-de-Mieux*, *Premier-Né*, *Darling*, *Times*, *Moulinois*, *Toinon*, *le Tertre*, *Néva*, *le Rappel*, *Odin*, *Castelvieilh*, *Quaterne*, *Cadix*, *Valois*, *Dauphiné*, *Armagnac*, *Sombrun*, etc.

Une Vente au Tattersall.

Digitized by Google

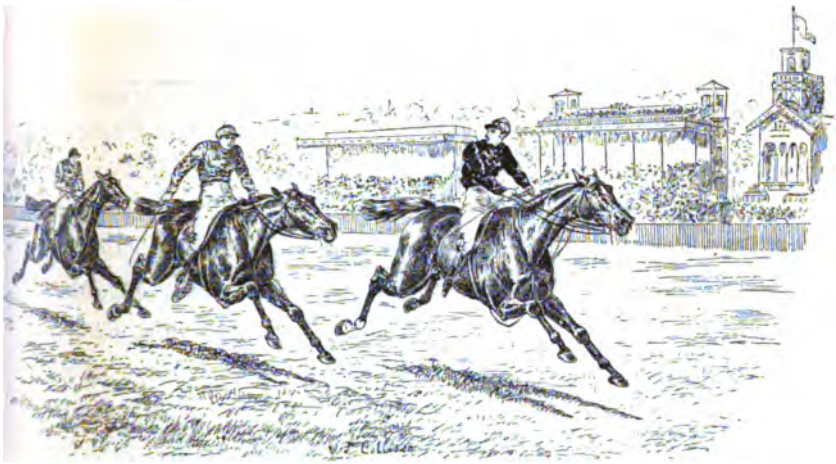

Les mains basses.

## CHAPITRE XXXVI

### OLD ENGLAND

DANS ce dernier chapitre, nous allons résumer brièvement les principales courses d'outre-Manche, les gagnants des épreuves classiques du Royaume-Uni avec leurs origines, leurs jockeys, propriétaires, etc.

Le rapport et l'énumération des mesures et distances anglaises et françaises, les poids et locutions techniques de nos voisins, etc.

Voici tout d'abord les gagnants, depuis 1857, du :

Digitized by Google

## DERBY D'EPSOM

| Ann. | Propriétaires | Vainqueurs | Origine | Jockeys | Seconds | Troisièmes |
|---|---|---|---|---|---|---|
| 1857 | M. W. l'Anson. | Blink-Bonny. | Melbourne. | Charlton. | Black Tommy. | Adamas. |
| 1858 | Sir J. Hawley. | Beadsmsn. | Weatherbit. | Wells. | Toxophilite. | Hadji. |
| 1859 | Sir J. Hawley. | Musjid. | Newminster. | Wells. | Marionette. | Trumpeter. |
| 1860 | M. Merry. | Thormanby. | Melbourne ou Windebound. | Custance. | Wizard. | Horror. |
| 1861 | Col. Towneley. | Kettledrum. | Rataplan. | Bullock. | Dundee. | Diophantus. |
| 1862 | M. C. Snewing. | Caractacus. | Kingston. | Parsons. | Marquis. | Buckstone. |
| 1863 | M. R. C. Naylor. | Macaroni. | Sweetmeat. | Challoner. | Lord Glifden. | Rapid Rhone. |
| 1864 | M. l'Anson. | Blair-Athol. | Stocqwell. | J. Snowden. | General-Peel. | Scottish Chief. |
| 1865 | Ct. de Lagrange. | Gladiateur. | Monarque. | H. Grimshaw. | Christmas-Carrol. | Eltham. |
| 1866 | M. R. Sutton. | Lord Lyon | Stockwell. | Custance. | Savernako. | Kustic. |
| 1867 | M. Chaplain. | Hermit. | Newminster. | Daley. | Marksman. | Vauban. |
| 1868 | Sir J. Hawley. | Blue Gow. | Beadsman. | Wells. | King-Alfred. | Speculum. |
| 1869 | M. Johnstone. | Pretender. | Adventurer. | Osborne. | Pero Gomez. | Drummer. |
| 1870 | Lord Falmouth. | Kingraft. | King-Tom. | French. | Palmerston. | Muster. |
| 1871 | Baron de Rothschild. | Favonius. | Parmesan. | French. | *Albert Victor. | *King-of-the-Forest. |
| 1872 | M. H. Savile. | Cremorne. | Parmesan. | Maidment. | Pell-Mell. | Quenn's-Messenger. |
| 1873 | M. Merry. | Doncaster. | Stockwell. | Web. | *Kaiser. | *Gang-Forward. |
| 1874 | M. Cartwright. | George-Frederick. | Marsyas. | Custance. | Couronne-de-fer. | Atlantic. |
| 1875 | Prince Batthyany. | Galopin. | Vedette. | Morris. | Claremont. | Repentance-Colt. |
| 1876 | M. A. Baltazzi. | Kisber. | Buccancer. | Maidment. | Forerunner. | Julius-Caesar. |
| 1877 | Lord Falmouth. | Silvio. | Blair-Athol. | F. Archer. | Glen-Arthur. | Rob-Roy. |
| 1878 | M. W. S. Grawfurd. | Sefton. | Speculum. | Constable. | Insulaire. | Childeric. |
| 1879 | Acton. | Sir Bevys. | Favonius. | Fordhan. | Palmbeaer. | Visconti. |
| 1880 | Duc de Westminster. | Bend-Or. | Doncaster. | F. Archer. | Bobert the Devil. | Mask. |
| 1881 | M. P. Lorillard. | Iroquois. | Leamington. | F. Archer. | Peregrine. | Town-Moor. |
| 1882 | Duc de Westminter. | Sothover. | Hermit. | T. Cannon. | Quicklime. | Sachem. |
| 1883 | Sir F. Johnstone. | Saint-Blaise. | Hermit. | C. Wood. | Higland Chief. | Gaillard. |
| 1884 | M. J. Hammond** / Sir J. Willoughby** | Saint-Gatien. / Harvester. | Rotherhil ou Rove. / Stirling. | C. Wood. / S. Loates. | — / — | Queen-Adelaide. / Royal-Hampton. |
| 1885 | Lord Hastings. | Melton. | Master-Kildare. | F. Archer. | Paradox | Saint-Mirin. |
| 1886 | Duc de Westminster. | Ormonde. | Bend-Or. | F. Archer. | Bard. | Martley. |
| 1887 | Abington. | Merry-Hampton. | Hampton. | J. Watts. | The Baron. | Van-Diemans-L'd. |
| 1888 | Duc de Portland. | Ayrshire. | Galopin. | F. Barrett. | Crowberry. | El-Dorado. |
| 1889 | Duc de Portland. | Donovan. | Springfield. | T. Loates. | Miguel. | Orwell. |
| 1890 | Sir J. Miller. | Sainfoin. | Isonomy. | J. Waits. | Le-Nord. | Martenhurst |
| 1891 | Sir F. Johnstone. | Common. | Wisdom. | G. Barrett. | Gouverneur. | Bucentaure. |
| 1892 | Lord Bradford. | Sir-Hugo. | Isonomy. | F. Allsopp. | La-Flèche. | Raeburn. |
| 1893 | M. H.-M. Calmont. | Isinglass. | Hampton. | T. Loates. | Ravensbury. | Reminder. |
| 1894 | Lord Rosebery. | Ladas | Barcaldine. | J. Watts. | Matchbox. | Kirkennel. |
| 1895 | Lord Rosebery. | Sir Visto. | | S. Loates. | Curzon. | |

Dans ces deux dead-heat porte la seconde place. ** Dead heat, prix partagé.

Ce tableau nous donne depuis quarante ans la physio-

| Ann. | Propriétaires | Vainqueurs | Origine | Jockeys | Seconds | Troisièmes |
|---|---|---|---|---|---|---|
| 1857 | Lord Zetlan. | Vedette. | Voltigeur. | J. Osborne. | Anton. | Loyola. |
| 1858 | Sir J. Hawley. | Fitz Roland. | Orlando. | Wells. | Happy Land. | Clydesdale. |
| 1859 | M. W. Day. | Promised-Land. | Jericho. | A. Day. | Cynricus. | Crafton. |
| 1860 | M. A. Nichol. | Wizard. | West-Australian. | Ashmall. | The Rap. | Traducer. |
| 1861 | Lord Stamford. | Diophantus. | Orlando. | A. Edwards. | Kettledrum. | Klarikoff. |
| 1862 | M. S. Hawke. | Marquis. | Stockwell | Ashmall | Caterer. | Knowsley. |
| 1863 | M. Naylord. | Macaroni. | Steweetmeat. | Chalonner. | Saccharometer. | King-of-the-Vale. |
| 1864 | Lord Glasgow. | General Peel. | Young Melbourne. | Aldcroft | Paris. | Historian. |
| 1865 | Cte de Lagrange. | Gladiateur. | Monarque. | H. Grimshaw. | Archimedes. | Liddington. |
| 1866 | M. R. Sutton. | Lord Lyon. | Stockwell. | Thomas. | M.-of-the-Glen. | Lt.-of-the-Crescent. |
| 1867 | Duc de Beaufort. | Vauban. | Muscovite. | Fordham. | Kt.-of-the-Garter. | Marksman. |
| 1868 | M. W. Crawfurd. | *Moslem. | Kt.-of-St.-Patriek. | Chalonner. | *Formosa. | St-Renan. |
| 1869 | M. Johnstone. | Pretender. | Adventurer. | J. Osborne. | Belladrum. | Perry-Down. |
| 1870 | M. Merry. | ** Macgregor. | Macaroni. | Daley. | Normamby. | Kingraft. |
| 1871 | M. Johnstone. | Bothwell. | Stockwell. | J. Osborne. | Sterling. | King-of-the-Forest. |
| 1872 | L. J. Dawson. | Prince Charlie. | Blair-Athol. | J. Osborne. | Cremorne. | Queen's-Messenger. |
| 1873 | M. Crawfurd. | Gang-Forward. | Stockwell. | Challoner. | Kaiser. | Suleiman. |
| 1874 | Lord Falmouth. | Atlantic. | Thormamby. | F. Archer. | Reverbération. | Ecossais. |
| 1875 | M. Vyner. | Camballo. | Cambuscan. | J. Osborne. | Pic-Nic. | Breechloader. |
| 1876 | Lorp Dupplin. | Petrarche | Lord Clifden. | Luke. | Julius-Cœsar. | Kaleidoscope. |
| 1877 | Cte de Lagrange. | Chamant. | Mortemer. | J. Goater. | Brown-Prince. | Silvio. |
| 1878 | Lord Lonsdale. | Pilgrimage. | The Earl | The Palmer. | T. Cannon. | Insulaire. | Sefton. |
| 1879 | Lord Falmouth. | Charibert. | Thomamby. | F. Archer. | Cadogan. | Rayon d'Or. |
| 1880 | Duc de Beaufort. | Petronel. | Musket. | Fordham. | Muncaster. | Abbot. |
| 1881 | M. Norman. | Peregrine. | Pero-Gomes. | F. Webb. | Iroquois. | Don Fulano. |
| 1882 | Duc de Westminster. | Sothover. | Hermit. | T. Cannon. | Quicklime. | Marden. |
| 1883 | Lord Falmouth. | Galilard. | Galopin. | F. Archer. | Goldfield. | Prince. |
| 1884 | M. J. Foy. | Scot Fre. | Macgregor. | W. Platt. | Saint-Medard. | Harvester. |
| 1885 | M. Cloete. | Paradox. | Sterling. | F. Archer. | Crafton. | Child-of-the-Mist. |
| 1886 | Duc de Westminster. | Ormonde. | Bend-Or. | G. Barret. | Minting. | Mephisto. |
| 1887 | Douglas Berd. | Entreprise. | Sterling. | T. Cannon. | Phil. | Eglamore. |
| 1888 | Duc de Portland. | Ayrshire. | Hampton. | J. Osborne. | Johnny Morgan. | Orbit. |
| 1889 | Douglas Baird. | Enthusiast. | Sterling. | T. Cannon. | Donovan. | Pioneer. |
| 1890 | M. A. W. Merry. | Surefoot. | Wiséom. | Liddiard. | Le Nord. | Blue-Green. |
| 1891 | Lord Alington. | Common. | Isonomy. | G Barrett. | Orvieto. | Peter-Flower. |
| 1892 | M. Rose. | Bonavista. | Bend-Or. | W. Robinson. | Saint-Angelo. | Curio. |
| 1893 | M. H.-M. Calmont. | Isinglass. | Isonomy. | T. Loates. | Ravensbury. | Raeburn. |
| 1894 | Lord Rosebery. | Ladas. | Hampton. | J. Watts. | Matchbox. | Athlone. |
| 1895 | Sir J.-B. Maple. | Kirkconnel. | Royal-Hampton. | J. Watts. | Laveno. | Sir-Visto. |

*Moslem et Formosa ont fait *dead-heat* et le prix a été *partagé*. **A porté 8 st 11 livres.

nomie des cracks anglais ; pour le compléter, nous y joindrons les vainqueurs des :

***

Voici en plus la liste, depuis 1890, des :

PRINCIPAUX JOCKEYS GAGNANTS EN ANGLETERRE

*Courses plates.*

| | 1890 | 1891 | 1892 | 1893 | 1894 | 1895 |
|---|---|---|---|---|---|---|
| M. Cannon | 39 | 137 | 182 | 168 | 167 | 184 |
| T. Loates | 147 | » | » | 222 | 163 | 166 |
| F. Alsopp | 38 | 49 | 60 | 58 | 85 | 112 |
| W. Bradford | 5 | 15 | 72 | 110 | 84 | 85 |
| S. Loates | 83 | » | » | » | 91 | 81 |
| T. J. Calder | 64 | » | » | 40 | 84 | 66 |
| F. Finlay | 24 | 30 | 33 | 100 | 89 | 61 |
| J. Watts | 85 | 114 | 106 | 92 | 63 | 60 |
| O. Madden | 1 | 4 | 4 | 7 | 12 | 55 |
| F. Rickaby | 78 | 59 | 56 | 44 | 38 | 54 |
| S. Chandley | 38 | 51 | 63 | 71 | 53 | 51 |
| J. Fagan | 68 | 53 | 33 | 44 | 27 | 44 |
| G. Gough | » | 3 | 4 | 16 | 40 | 40 |
| G. Chaloner | 37 | 60 | 80 | 32 | 24 | 32 |
| A. White | 43 | » | » | 29 | 46 | 28 |
| R. W. Colling | 9 | 15 | 37 | 34 | 41 | 28 |
| T. Weldon | 43 | 62 | 31 | 2 | 16 | 28 |
| H. Toon | » | » | 1 | 11 | 26 | 22 |
| J. Woodburn | 50 | 90 | 57 | 25 | 31 | 20 |
| F. Pratt | » | 1 | 12 | 12 | 17 | 20 |
| C. Ward | » | » | » | » | 1 | 20 |

Enfin nous terminerons avec une table sommaire des distances et une réduction des poids, ce qui suffira pour lire un *programme anglais* :

TABLE DES DISTANCES FRANÇAISES ET ANGLAISES

| | | |
|---|---|---|
| Un furlong | 201 | Mètres environ. |
| Une distance | 220 | — |
| Deux furlongs | 402 | — |

Digitized by Google

| | | |
|---|---|---|
| Un demi-mille . . . . . | 804 | Mètres environ. |
| Cinq furlongs . . . . . | 1.006 | — |
| Trois quarts de mille . . . . . | 1.207 | — |
| Un mille . . . . . | 1.609 | — |
| Un mille et quart. . . . . | 2.011 | — |
| Un mille et trois furlongs . . | 2.213 | — |
| Un mille et demi. . . . . | 2.414 | — |
| Un mille cinq furlongs . . . . | 2.615 | — |
| Un mille sept furlongs . . . . | 3.017 | — |
| Deux milles et demi . . . . . | 4.023 | — |

RÉDUCTION DU POIDS

| *Français* | | | *Anglais* | | |
|---|---|---|---|---|---|
| 40 kil . . . . . | 6 st. | 4 | 5 st. 7. . . . . | | 35 kil. |
| 42 kil . . . . . | 6 | 8 | 6 0. . . . . | | 38 kil. |
| 45 kil . . . . . | 7 | 1 | 6 7. . . . . | | 41 kil. |
| 47 kil . . . . . | 7 | 6 | 7 0. . . . . | | 44 1/2 |
| 50 kil . . . . . | 7 | 12 | 7 7. . . . . | | 47 1/2 |
| 52 kil . . . . . | 8 | 3 | 8 0. . . . . | | 50 1/2 |
| 55 kil . . . . . | 8 | 9 | 8 7. . . . . | | 54 1/2 |
| 58 kil . . . . . | 9 | 2 | 9 0. . . . . | | 57 1/2 |
| 60 kil . . . . . | 9 | 7 | 9 7. . . . . | | 60 kil. |

Un stone vaut : $6^{kil}349$.

Le DICTIONNAIRE HIPPIQUE est là, du reste, pour suppléer, à tous les points de vue, au MONDE DES COURSES.

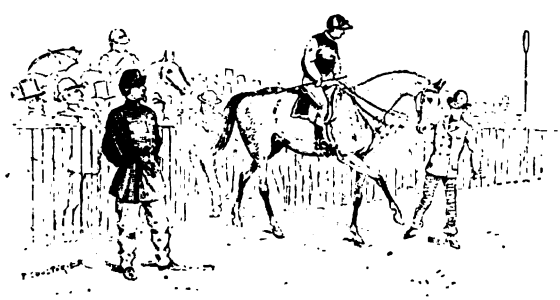

C'est fini.... Circulez !

Digitized by Google

Digitized by Google

# DICTIONNAIRE-ANNUAIRE

## DU MONDE DES COURSES

## POUR L'ANNÉE 1896

Digitized by Google

LE

# DICTIONNAIRE-ANNUAIRE

## DU SPORT HIPPIQUE

**PARAITRA TOUS LES ANS**

---

L'AUTEUR serait donc reconnaissant à tous les Sportsmen, Directeurs, Commissaires, Fonctionnaires, Éleveurs, Propriétaires, Entraîneurs, Gentlemen-Riders, Jockeys, Vétérinaires, etc., etc., à ses confrères et amis... de lui signaler les erreurs, omissions, fautes et oublis commis dans le présent *Annuaire;* ils seront corrigés dans l'*édition de* 1897, revue et considérablement augmentée.

**F. LAFFON.**

*Écrire à l'Auteur :* 13, *Rue Lauriston, ou* 13, *Rue des Saints-Pères, chez l'Éditeur.*

Digitized by Google

F. LAFFON

*La Morlaye (du Petit Journal)*

# DICTIONNAIRE-ANNUAIRE

PREMIÈRE ANNÉE

# 1896

## DU MONDE DES COURSES

CONTENANT

TOUTES LES EXPRESSIONS USITÉES AUX COURSES
L'ARGOT HIPPIQUE — LES TERMES ANGLAIS
LES NOMS ET COULEURS DE TOUS LES PROPRIÉTAIRES
LES FONCTIONNAIRES — COMMISSAIRES
VILLES DE COURSES — CRACKS — CHEVAUX CÉLÈBRES
ÉTALONS — HARAS, ETC.
L'EXPLICATION DÉTAILLÉE DES VOCABLES SPÉCIAUX
DU SPORT ET DE L'HIPPIATRIQUE, ETC.

PARIS
J. ROTHSCHILD, ÉDITEUR
13, RUE DES SAINTS-PÈRES

1896

Digitized by Google

# AVIS

*Toutes les abréviations hippiques dont nous faisons usage dans le* MONDE DES COURSES *et dans le* DICTIONNAIRE-ANNUAIRE *se trouvent placées, avec leur explication détaillée, à leur ordre alphabétique dans le* DICTIONNAIRE.

Digitized by Google

# DICTIONNAIRE - ANNUAIRE

## DU MONDE DES COURSES

## PENDANT L'ANNÉE 1896

**A** (sans accent). — Abréviation du mot *an*. Pn b. 4 *a*. — Jt gr. 5 *a*. Signifient : Poulain bai de quatre ans. Jument grise de cinq ans.

**A** (sans accent). — 3e personne du verbe avoir... Cheval appartenant *a* M. X...

**A** (avec un accent circonflexe). — Signifie sur un programme : *âgé*. Ch. al. *â*. veut dire : Cheval alezan *âgé*. Agé, c'est-à-dire ayant au moins sept ans.

**Abadie** (Michel). — Propriétaire (plat et obstacles). Couleurs : c. blanche, m. roses, t. blanche.

**Abadie** (Raoul d'). — Commissaire des courses de « Le Dorat ». Propriétaire. C. bleue, m. et t. gris perle.

**Abasourdir.** — Rendre sourd en criant.

**Abat-foin.** — Lucarne par où l'on jette le foin.

**Abatage.** — Action d'abattre un cheval gravement blessé.

**Abattre.** — Tuer un cheval qui vient de se blesser grièvement :

Virelan, après s'être cassé la jambe au mur en terre, a été abattu.

On abat les chevaux à coups de masse ou de revolver, voire avec un poignard qui frappe la moelle épinière.

**Abattre** (s'). — Se dit d'un cheval qui tombe sur le plat ou culbute à demi après un saut d'obstacle :

Trophée s'est abattu sur les genoux et a perdu toute chance...

**Abaye** (C.). — Commissaire des courses de « Le Sap ».

**Abaye** (L.). — Commissaire des courses de « Bernay ».

**Abbadie de Barreau** (vicomte d'). — Propriétaire. Couleurs : c. gris perle, m. rouges, t. bleue.

**Abbeville.** — Ville où se donnent des courses au trot. Commissaires : G. Dufrieu, P. de Thezy, A. Pierrin.

**Abeille** (Adolphe). — Membre du Comité de la Société des Steeple-Chases de France et du Comité de la Société de Sport de France. Propriétaire (plat et obstacles). Couleurs : c. mi-moire, mi-orange, t. noire. Son meilleur champion a été Callistrate gagnant du *Prix du Conseil municipal*.

**Abel.** — Propriétaire (trot). C. et t. grises, bord. bleu.

**Abell** (Frédérick). — Sportsman, 1834.

**Abel et Loudwitch.** — Propriétaires (trot). C. et t. orange, bordées noir, éch. tricolore.



Digitized by Google

**Abner.** — Ch. b. demi-sang.

**Abord.** — Action d'aborder un obstacle : Les claies sont d'un *abord* difficile.

**Abordage.** — Ch. b.

**Aborder.** — Arriver près d'un obstacle pour le franchir :

Tel cheval a mal *abordé* la rivière, tel autre a franchement *abordé* le talus.

Baudres abordait toujours avec hésitation la rivière des tribunes.

**Aborigine.** — Ch. b.

**Abou-Zeyd.** — Ch. gr.

**Aboville** (comte d'). — Propriétaire (trot). C. orange, t. blanche.

**Aboyeur.** — Nom typique donné aux comissionnaires qui, à la sortie des courses, vont chercher les voitures placées dans les allées en *aboyant* le numéro du fiacre ou le nom du cocher. Voir le volume.

**Abreuvoir.** — Endroit où l'on mène boire les chevaux.

**Absent.** — Cheval inscrit au programme dont l'arrivée sur l'hippodrome n'est pas constatée à l'heure réglementaire.

**Acacias.** — *Prix des Acacias :* 25,000 francs, 2,400 mètres; se dispute à Longchamp, au printemps.

**Académie.** — J. al.

**Acajou.** — Ch. b. ou bb.

**Accapareur** (ex-Gros-Paul). — Ch. al. Légendaire sur les hippodromes.

**Acceptation.** — Se dit des propriétaires qui acceptent les poids pour leurs représentants dans un handicap.

On dira : Les poids seront publiés le mardi; *acceptation* des poids jusqu'au jeudi avant 5 heures du soir... C'est l'opposé du forfait.

**Accepter.** — Un cheval *accepte* après la publication, le poids qui lui a été donné par le handicapeur.

**Accident.** — Chute du cheval dans une course; incident fortuit qui lui enlève sa chance.

On dit : Ce jockey a bien sauvé l'*accident*... quand il relève son cheval après une grosse faute.

**Accidenté.** — Se dit d'un terrain d'aspect inégal et semé d'obstacles.

**Acclamer.** — Pousser des cris de joie à la rentrée au pesage d'un jockey ou d'un cheval qui vient de gagner une belle épreuve.

**Accompagner.** — Aller de compagnie :

Les cracks sont toujours *accompagnés* par un cheval de leur écurie.

**Accouer.** — Attacher des chevaux à la queue les uns des autres.

**Accoupler.** — Choisir judicieusement un étalon et une poulinière dont les qualités doivent se compléter.

L'*accouplement* de Mourle et Valencia a produit Voilier.

**Accuser.** — Imputer une faute à un jockey et le faire comparaître devant les commissaires.

**Accuser.** — Se dit d'un cheval qui prend un temps devant l'obstacle et le franchit, comme en connaissance de cause.

Un cheval *accuse* trop le saut ou ne l'*accuse* pas assez, lorsque après ce léger temps d'élan il saute trop haut ou trop bas.

**Achat.** — Acheter un cheval aux enchères.

Achat d'une écurie.

**Achille.** — Etalon gagnant.

**Ackermann.** — Voyez Charles et Ackermann.

**Ackland** (Harding). — Sportsman. 1834.

**Acquisition.** — Action d'acquérir un cheval, une écurie.

Ce cheval a été une excellente *acquisition*.

**Acrobat.** — Ch. al.

**Active.** — J. al. (trot).

**Active.** — J. b. demi-sang.

**Actress.** — J. al.

**Adam** (Eugène). — Président de la Société sportive d'encouragement. L'un des directeurs les plus habiles et l'un de nos sportsmen les plus compétents. Voir le volume.

Comme propriétaire, ses couleurs

Digitized by Google

sont : c. grenat, m. et t. roses (plat et obstacles).

**Adams** (J.). — Jockey de Marc-Antony et de Vichnou.

**Adanapasur**. — Étalon gagnant.

**Adéma**. — Propriétaire (trot). C. bleue, m. noire t. bleu et blanc.

**Adler** (H.). — Propriétaire (plates). Couleurs : c. bleue, m. roses, t. bleue.

**Addy**. — Ch. al.

**Adry**. — Propriétaire (trot). C. et t. bleues.

**Æsop**. — H. b.

**Ætna**. — Ch. b.

**Afficher**. — Placer sur un tableau spécial les noms des jockeys, des chevaux partant dans une course.

On affiche aussi un *avis*, une *réclamation*, un *changement de poids*, les *longueurs à l'arrivée*.

**Afficheur**. — Employé spécial qui *affiche*. Voyez *afficher*.

**Affidavit**. — Étalon alezan.

**Affranchi**. — Etre *affranchi* : la connaître dans les coins et ne pas s'en laisser conter.

**After-All**. — J. b.

**Aftergrass**. — J. b.

**Affuter**. — Préparer secrètement un cheval d'avance, en vue d'une course.

**Aga**. — Ch. al.

**Agacerie**. — J. b.

**Agathe**. — J. b.

**Age**. — Les chevaux prennent leur âge au 1er janvier de l'année de leur naissance.

L'âge d'un cheval est toujours indiqué sur un programme : poulain de 2 ans, de 3 ans, de 4 ans, cheval de 5 ans.

**Agé**. — Se dit d'un cheval dont l'âge n'est plus indiqué sur le programme ; c'est-à-dire ayant plus de cinq ans dans les courses plates et plus de six ans dans les courses d'obstacles.

Jusqu'à la fin de sa vie, il est dit *âgé* sans autre désignation.

**Agen** (Lot-et-Garonne). — Ville possédant un champ de courses. — En septembre. — Commissaires : MM. Léon Goux, le marquis d'Escoulcubre, Louis Aunac.

**Agence**. — S'entend surtout des *agences étandestines* de pari mutuel très pourchassées par la police.

**Agenor**. — Ch. al.

**Aglaé**. — Pche al. (trot).

**Agnel-Bourbon** (d'). — Sous-directeur du dépôt d'étalons du Pin.

**Agnellet**. — Propriétaire (trot). C. marron, m. et t. bleues.

**Agréable**. — J. b. (trot).

**Agreste**. — Ch. bb.

**Aguado** (le vicomte O.). — Membre fondateur de la Société des Steeple-Chases.

**Aïcha**. — J. b. (trot).

**Aïda**. — J. b. (trot), par sir-Charles.

**Aida**. — Pche b. (trot), par Miver.

**Aida**. — Pche b. (trot), par O'Connell.

**Aigle** (comte Louis de L'). — Propriétaire (plates). Couleurs : c. rouge, éch. et t. vertes.

**Aigles** (les). — Terrain d'entraînement usuel, à Chantilly.

**Aignan** (G.). — Propriétaire (obstacles). C. cerisée bleu ciel et noir, m. et t. noires.

**Aignaux** (Médéric d') — Propriétaire (trot). C. orange, m. et t. bleu ciel.

**Aileron**. — Ch. b.

**Aillerets**. — Commissaire des courses de Portbail.

**Aillet**. — Propriétaire (trot). C. noire et jaune, t. noire.

**Ailloud**. — Gentleman-rider.

**Aimable**. — Propriétaire (trot). C. rose, m. bleues, t. rose, éch. noire.

**Ainville** (Amédée d'). — Propriétaire (obstacles). C. noire, m. et t. gris perle.

**A et I-O-U**. — Métaplasme pour I. et A Lévi.

**Aire-sur-l'Adour** (Landes). — Ville

Digitized by Google

possédant un champ de courses. — En mai. — Commissaires : MM. A. de Laborde, Maurice Willemain, Henri Ducuron.

**Aïssé.** — J. b.

**Aix-en-Provence** (Bouches-du-Rhône). — Ville possédant un champ de courses. — En mai. — Commissaires : MM. L. Dufort, E. Nard, J. Jourdan.

**Aix-les-Bains** (Savoie). — Ville possédant un champ de courses. — En juillet. — Commissaires : MM. le baron d'Alexandry, le comte de Saint-Séverin, le comte E. d'Oncieu de La Batte, le colonel de Lamolère.

**Ajaccio.** — Station permanente d'étalons.

**Al.** — Abréviation qui signifie : *alezan*. Pn al. : poulain alezan.

**Alacran.** — Ch. b.

**Aladane de Paraize.** — Sous-directeur du dépôt d'étalons de Besançon.

**Aladdin.** — Gagnant (1888) de la Grande course de Haies d'Auteuil.

**Aladro** (de). — Propriétaire (obstacles). C. bleue, m. jaunes, t. bleu et jaune.

**Alaric.** — Ch. b. (trot).

**Alary** (M. Ed. de Saint-Alary). — Voyez *Saint-Alary*.

**Alaset.** — Propriétaire (plat et obstacles). Couleurs : c. coquelicot, éch. noire, t. noire, gl. or.

**Albaret** (E.). — Propriétaire (obstacles). C. rose, boutons grenat, t. grenat.

**Albaret** (G.). — Propriétaire (obstacles). C. rose, t. grenat. — Gentleman-rider.

**Albe.** — J. al.

**Alberge.** — J. al.

**Albert.** — Vétérinaire du dépôt d'étalons de Rodez.

**Albert.** — Ch. b.

**Albert** (T.). — Propriétaire (trot). C. blanc, m. cerise, jaune et noire, t. noire.

**Albert** (J.-H.). — Propriétaire (trot). C. rayé bleu et blanc, t. blanche.

**Albin.** — J. al.

**Albione.** — Etalon gagnant.

**Albion.** — Gagnant du prix du Jockey-Club de 1881.

**Albion.** — J. n. (trot).

**Albright.** — Ch. bb.

**Albufera** (duc d'). — Membre fondateur de la Société d'encouragement.

**Album.** — Ch. b.

**Alcantara** (Jean). — Jockey de courses plates et d'obstacles.

**Alcindor.** — H. b. (trot).

**Alcoran.** — Ch. b.

**Aldin** (H. d'). — Propriétaire (plates). Couleurs : c. prune, t. mauve.

**Alençon** (Orne). — Ville possédant un champ de courses. — En juillet. — Commissaires : MM. le comte Rœderer, Houel, Leguernay.

**Alep** — Ch. al., par Méké.

**Alep.** — Ch. al., par Saint-Louis.

**Alexander.** — Jockey d'obstacles.

**Alexandre.** — Propriétaire (trot). C. blanche, t. blanche, bouton d'or.

**Alezais.** — Propriétaire (plat et obstacles). Couleurs : c. rouge, t. noire.

**Alexandry** (le baron d'). — Commissaire des courses d'Aix-les-Bains.

**Alezan.** — Couleur fauve, blonde ; une des quatre couleurs primordiales du cheval. Aucune robe n'est aussi variée que l'alezan et nous avons :

L'alezan brûlé.
L'alezan terne.
L'alezan clair.
L'alezan lavé.
L'alezan doré.

Les pouliches alezanes sont recherchées.

**Alfine.** — Pche b. (trot.)

**Alfragan.** — Ch. b.

**Alfred.** — H. al.

**Alger.** — Etalon gagnant.

**Alger.** — Ville possédant un champ de courses très fréquenté. — En février, mai et novembre. — Commissaires : MM. F. Altairac, E. Allézard, L. Joly.

**Algérienne.** — J. b.

**Algie.** — Pche bb. (trot).

Digitized by Google

**Algiers.** — H. bb.
**Alguazil** (ex-Carlos I). — Ch. al.
**Alhazen.** — Ch. b.
**Ali.** — Pn bb. (trot).
**Ali.** — Ch. gr.
Ali. — H. b.
**Ali-Baba.** — Ch. b.
**Ali-Pacha.** — Ch. b.
**Alincourt** (comte d'). — Propriétaire (obstacles). C. blanche, ray. bleue, m. et. t. vieil or.
**Alincourt** (vicomte d'). — Propriétaire (plat). Couleurs : c. cercl. vert et blanc, m. blanches, t. verte.
**Alizé.** — Ch. b.
**All-Right** (raïte). — Tout droit; tout va bien; allez, roulez; quand il vous plaira; partez!
S'emploie à tout bout de champ de courses; c'est de l'anglais hippo-francisé.
**Allain** (Paul). — Propriétaire (obstacles). C. mi-mauve, mi-jaune, m. et t. noires.
**Allée.** — On entend par *allée* une route où les entraîneurs préparent les essais de leurs futurs champions.
L'*allée des Lions* à Chantilly est la plus célèbre.
**Allegaërt** (P.). — Propriétaire (trot). C. bleu-ciel, t. bleue.
**Allen.** — Entraîneur.
**Allen** (William). — Jockey de courses plates.
**Allézard** (E.). — Commissaire des courses d'Alger.
**Alliée.** — J. b.
**Alligator.** — H. b.
**Allixans** (Franck). — Jockey de courses plates.
**Allix-Courboy** (Emile). — Propriétaire (trot). C. marron, t. blanche.
**Allo.** — Pn (trot).
**Allobroge** (Ex-Gaulois II). Ch. b.
**Allouard.** — Sportsman, 1834.
**Allures.** — Différents modes de progression du cheval. Le pas, le trot, le galop, voire l'amble.
**Alma.** — Pche b. (trot).
**Almaïka.** — J. gr.
**Almée.** — Pche gr. p. (trot).
**Almont** (vicomte d'). — Propriétaire (plat et obstacles). Couleurs : c. verte, m. noires, t. rose et gentleman-rider.
**Alourdir.** — Rendre lourd.
**Alpha.** — Ch. al.
**Alquier-Bouffard.** — Propriétaire (obstacles). C. cer. bleu et blanc, t. jaune.
**Altairac** (F.). — Commissaire des courses d'Alger.
**Altesse.** — J. al.
**Alton** (Miquel d'). — Directeur des haras, 1834.
**Alvarez.** — Ch. al.
**Alvarez.** (Antonio). — Propriétaire (trot). C. gris-perle, t. verte.
**Aman.** — Ch. al.
**Amandier.** — Ch. n.
**Amanieux** (Abel). — Commissaire des courses de Pessac-sur-Dordogne.
**Amard.** — Propriétaire (trot). C. verte, m. blanche, t. noire.
**Amaryllis.** — J. b.
**Amaryllis.** — J. al.
**Amaryllis II.** — J. b.
**Amateur.** — Celui qui vient aux courses sans parier.
**Amaury-Simon.** — Commissaire des courses de Redon.
**Amazone.** — J. al.
**Amazone.** — Pche al. (trot).
**Ambelle** (marquis d'). — Propriétaire (plates). Couleurs : c. rouge, m. blanches, t. marron.
**Amble.** — Allure d'un cheval qui tient du trot et du galop et par laquelle l'animal lève à la fois les deux jambes du même côté.
Cette allure est interdite sur les hippodromes de trotteurs.
**Ambler.** — Aller à l'amble.
**Amboise.** — H. b.
**Ambrières** (d'). — Propriétaire (obstacles). C. jaune, croix de Saint-André et t. rouges.
**Ambroisie.** — J. al.
**Ambulance.** — Hôpital sommaire,

Digitized by Google

généralement placé sous les tribunes, où l'on transporte les jockeys blessés.

**Amécourt** (comte d'). — Propriétaire (plat et obstacles). Couleurs : c. noire, éch. blanche, t. noir et blanc.

**Amécourt** (vicomte R. d'). — Propriétaire (obstables). C. noire, éch. blanche, t. noire, gland argent.

**Amédée** (Jean). — Propriétaire (obstacles). C. cer. or et bleu, m. et t. bleues.

**Amélioration.** — Amélioration de la race chevaline ; but des courses et prétexte à discours.

**Améliorer** — Les courses ont pour but d'*améliorer* la race chevaline.

**Amende.** — Punition infligée à un jockey par les commissaires; le plus souvent pour désobéissance aux ordres du starter, erreurs de parcours, bousculades pendant la course, etc.

Ces amendes, considérées comme le premier degré des réprimandes officielles, varient de 20 à 500 francs.

Un propriétaire peut aussi être *mis à l'amende*, par exemple : pour ne point avoir fait porter ses couleurs à son représentant.

**America.** — J. al.

**Américain.** — Ch. al.

**Amfreville** (le vicomte d'). — Commissaire des courses de Bourbon-Lancy.

**Amiard** (fils). — Commissaire des courses de Pontrieux.

**Amic.** — Propriétaire (trot). C. blanche, m. ray. vert, t. verte.

**Amidon.** — J. al.

**Amie.** — J. al.

**Amiens** (Somme). — Ville possédant un champ de courses. — En mai et juillet. — Commissaires : MM. J. de Tourtier, J. Boquet, Eug. Dufles.

**Amiral.** — Ch. b.

**Amiral II.** — Ch. b.

**Amiral III.** — Ch. al.

**Amitié.** — J. al.

**Amorce.** — J. al.

**Amour.** — Ch. bb. (trot).

**Amoureux.** — Ch. al. (trot).

**Amourette.** — J. al.

**Amphidamas.** — Ch. b.

**Anachorète.** — Ch. bb.

**Ananas.** — Ch. b.

**Anatole.** — Ch. b. ou bb.

**Anchald** (vicomte d'). — Commissaire des courses de Nevers.

**Anchor.** — Ch. b.

**Andaleu.** — Cheval provenant d'Andalousie.

**Andalouse.** — J. b.

**Andigné** (comte G. d'). — Commissaire des courses de Segré.

**Andlau** (le baron d'). — Sportsman, 1834.

**Andouillé** (Mayenne). — Ville possédant un champ de courses. — En septembre. — Commissaires : MM. Roger de Ville-bois-Marcuil, Denis, Joseph Gaillard.

**André.** — Propriétaire (plates). Couleurs : c. noire, m. cerise, t. noire.

**André** (Emilienne). — Propriétaire (plates). Couleurs : c. blanche, m. cerc. bleu et or, éch. et t. bleues.

**André** (L.). — Propriétaire (plates). Couleurs : C. orange, t. rouge. Propriétaire de Frégate, etc.

**André** (Louis). — Membre Société d'encouragement, 1834.

**Andréa.** — Poche gris-fer, trot.

**Andred.** — Etalon gagnant.

**Andrée.** — Poche b. à M. Edmond Blanc qui enleva, en 1895, le *Grand Prix de Paris*.

**Andrée II.** — J. al.

**André-Joubert** (G.). — Propriétaire (obstacles). C. bleue, t. grise.

**Andrest.** — Ch. bb.

**Andrews** (A.). — Propriétaire, entraîneur. C. bleue, t. bleue.

**Andrews** (H.). — Ancien jockey d'obstacles fameux, surnommé « Le Crocodile ». Aujourd'hui entraîneur et propriétaire. Couleurs : c. noire, m. et t. rouges.

Voir le volume.

**Andrews** (T.). — Propriétaire (obstacles). C. jaune, éch. grenat, t. verte.

Digitized by Google

**Andrews** (W.). — Jockey de plat et d'obstacles.

**Andrieux** (H.). — Propriétaire (trot). C. groseille, m. grises, t. noire.

**Androclès**. — Etalon, père de Kersage.

**Andromède**. — J. n.

**Andurain** (A. d'). — Commissaire des courses de Mauléon.

**Anémone**. — J. al.

**Anémone**. — J. b.

**Anémone II**. — J. bb.

**Angeletti**. — Gentleman-rider.

**Angélica**. — J. b.

**Angélique**. — J. al.

**Angelonis** (baron Emile). — Propriétaire (obstacles). C. bleue, t. rouge.

**Angers** (Maine-et-Loire). — Ville possédant un champ de courses et un dépôt d'étalons. En juin. Commissaires : MM. le comte R. de Terves, P. Montet, J. Bouton.

**Anglas**. — Propriétaire (trot). C. et t. arc-en-ciel.

**Anglée** (M.). — Jockey.

**Angot** (Charles). — Propriétaire (obstacles). C. saumon, m. noire, t. rouge.

**Angoulême** (Charente). — Ville possédant un champ de courses. En mai. Commissaires : MM. H. de Champvallier, P. de la Bastide, J.-R. Hennessy.

**Anisette**. — Pche n. (trot).

**Anisson du Perron**. — Propriétaire (obstacles). C. bouton d'or, écharpe et t. bleu-ciel.

**Anjou**. — H. b.

**Anna**. — J. b.

**Annam**. — Ch. al.

**Annecy**. — Ville possédant un dépôt d'étalons.

**Année**. — L'année hippique, aux environs de Paris, commence à Auteuil le 15 février pour y prendre fin le 15 décembre.

On dit aussi : l'année de *Gladiateur* (1865) l'année de *Stuart* (1888), etc., c'est-à-dire l'année où ces grands chevaux ont remporté leurs principales épreuves.

**Annette**. — J. al.

**Ann-Hini-Gouz**. — Ch. b.

**Annibal**. — Ch. b.

**Annie**. — Pche b. (trot).

**Annita**. — Gagnant du prix de Diane de 1892.

**Annita**. — Pche. gr. (trot).

**Annoville** (d'). — Propriétaire (plat et obstacles). Couleurs : c. bleu-ciel, m. et t. bout. or.

**Annuaire**. — Annuaire officiel. — Ouvrage publié chaque année par nos grandes sociétés.

**Annuler**. — Rendre nulle une course quand aucun concurrent n'a pu remplir les conditions du programme.

**Anone**. — J. b.

**Anquetil** (Edouard). — Propriétaire (trot). C. bleue, t. cerise. Commissaire des courses de Veulettes.

**Anquier**. — Propriétaire (trot). C. et t. bleu ciel.

**Anselmo** (J.). — Propriétaire (plat et obstacles). Couleurs : c. orange, m. cercl. orange et noir, t. id.

**Antecade**. — J. al.

**Anthony** (Maurice). — Commissaire des courses de Lesparre.

**Anti** (ex-Veinard). — Ch. bb.

**Antibes**. — Ch. al.

**Antilope**. — J. al.

**Antioche** (comte A. d'). — Commissaire des courses de Paray-le-Monial.

**Antiope**. — Pl. n. (trot).

**Antiope**. — J. al.

**Antoine** (Charles). — Commissaire des courses de Sedan.

**Antoing**. — Ch. b.

**Antonia II**. — J. al.

**Antraguet** (ex-Marsala). — Ch. b.

**Antrain** (Ille-et-Vilaine). — Ville possédant un champ de courses. En août. Commissaires : MM. R. Le Herissé, Lahogue, Lenoir.

**Anus**. — Ouverture postérieure du tube digestif du cheval.

**Anvaing**. — Ch. al.

**Aphier Le Mangin** (d'). — Propriétaire (plat et obstacles). Couleurs :

Digitized by Google

C. noire, cout. et éch. gris-perle, t. noire.

**Apiol.** — Ch. b.

**Aplomb.** — Un cheval a de l'aplomb quand il est solidement établi sur ses jambes.

**Apogée.** — Le plus haut degré de la forme, c'est-à-dire de la condition d'un cheval.

Le jour du Grand Prix, Ténébreuse était à l'*apogée* de sa forme.

**Applewhaite-Levison.** — Gentleman-rider.

**Aquilon.** — Ch. b. cl. (trot).

**Arab.** — Ch. b.

**Arabella.** — J. b.

**Arabie.** — J. B.

**Arago.** — Ch. b. demi-sang.

**Aragon.** — Propriétaire (trot). C. jaune, m. et t. rouges.

**Aragon.** — Pn b. (trot).

**Aragon II.** — Ch. b.

**Aramis.** — Ch. b. (trot).

**Aramis.** — H. b. (trot).

**Arana.** — Ch. bb.

**Arasse** (J.). — Jockey d'obstacles.

**Arbi.** — Ch.

**Arbitre.** — Dans un pari contesté, les deux parties choisissent généralement un arbitre — sportsman connu — pour trancher le cas en litige.

**Arcachon.** — H. b.

**Arcadie.** — J. b.

**Arcangues** (marquis d'). — Propriétaire (obstacles). C. blanche, éch. et t. cerise.

**Arcano.** — Ch. al.

**Archdeacon** (Edouard). — Propriétaire (plat et obstacles). Couleurs : c. blanche, m. cercl. blanc et gros bleu, t. gros bleu.

**Archdeacon** (Jacques). — Propriétaire (plat et obstacles). Couleurs : c. blanche, m. bleues, t. noire.

**Archdeacon** (Jules). — Propriétaire (plat et obstacles). Couleurs : c. blanche, m. cercl. blanc et écarlate, t. noire.

**Arche** (d'). — Sous-directeur du dépôt d'étalons de Pompadour.

**Archer** (F.). — Célèbre jockey anglais qui gagna les *Grands Prix de Paris* de 1882, 1885, 1886 et les prix du Jockey-Club de 1880 et 1883.

Voir le volume.

**Archer.** — Pn b. (trot).

**Archer** (C.). — Jockey d'obstables.

**Archibald.** — Ch. al.

**Archiduc.** — Etalon célèbre.

Voir le volume.

**Archiduchesse.** — J. b.

**Archimède.** — Ch. al.

**Arcy-Cousett** (d'). — Propriétaire (obstacles). C. cercl. paille et cerise, m. et t. cerise.

**Ardcarn.** — H. n.

**Ardent.** — Ch. b.

**Ardéo.** — H. b.

**Arenazza.** — Propriétaire (trot). C. rouge, m. et t. noires.

**Arenberg** (le prince Auguste d'). — Vice-président du comité du Cercle, et membre de la Société d'encouragement, 1834.

**Arenberg** (prince A. d'). — Propriétaire (plat et obstacles). Commissaire des courses de La Guerche. C. cercl. jaune et rouge, t. noire.

**Arenberg** (prince Ch. d'). — Propriétaire (plates). Couleurs : c. cercl. jaune et rouge, t. rouge.

**Arenberg** (prince Pierre d'). — Propriétaire (plates). Couleurs : cercl. jaune et rouge, t. blanche.

**Arfousch.** — Ch.

**Argant.** — H. al.

**Argélato.** — Ch. bb.

**Argentan** (Orne). — Ville possédant un champ de courses. En juillet. Commissaires : MM. le comte de Vigneral et Léon Grégoire.

**Argenteuil.** — H. al.

**Argenton** (d'). — Propriétaire (obstacles). C. bleu ciel, éch. et t. blanche.

**Argonaut.** — Ch. al.

**Argus.** — Ch. al.

**Aribert I.** — Ch. b.

**Aridas.** — Ch. al.

Digitized by Google

**Ariette.** — J. bb.
**Arioviste.** — Ch. al.
**Aristo.** — Ch. b.
**Arkansas II.** — J. al.
**Arlequin.** — Ch. b.
**Arlequin.** — J. bb. (trot).
**Arlequin III.** — Ch. n.
**Arles** (Bouches-du-Rhône). — Ville possédant un champ de courses. En juin. Commissaires : MM. de Courtois, A. Montel, Lieutaud.
**Arlette.** — J. b.
**Armagnac.** — Ch. al.
**Armaillé** (le comte d'). — Commissaires des courses de Beaupreau.
**Armaillé** (vicomte d'). — Propriétaire (plat et obstacles). Couleurs : c. ray. blanc et noir, t. noire.
**Armbruster.** — Ch. b.
**Arméros.** — Ch. b.
**Armide.** — J. gr. (trot).
**Armide II.** — J. al.
**Armidus.** — Pn gr. (trot).
**Armion.** — Pn. al. (trot.)
**Armoua.** — Ch.
**Armstrong.** — Sportsman, 1834.
**Arnaud.** — Voy. *Cremer* et Arnaud.
**Arnaud** (A.). — Gentleman-rider.
**Arnaud** (G.). — Propriétaire (plat et obstacles). Couleurs : c. blanche, t. bleu et or.
**Arnaud** (J.). — Propriétaire (plates). Couleurs : c. blanche, t. jaune.
**Arnault.** — Vétérinaire du dépôt d'étalons de Montier-en-Der.
**Arnauton.** — Ch. b.
**Arnavon** (A.). — Propriétaire (plat et obstacles). Couleurs : c. cercl. cerise et noir, m. et t. cerise.
**Arnica.** — J. al.
**Arnoult.** — Propriétaire (trot). C. et t. bleu ciel.
**Arnull** (A.). — Jockey.
**Arpenter.** — Parcourir à grands pas. Il *arpente* le pesage.
**Arpenteur.** — Ch. bb.
**Arpenteur.** — Pn b. cer. (trot).
**Arqué.** — Courbé comme un arc. Cheval *arqué*, dont les jambes se replient au-dessous des genoux.

**Arques** (Pas-de-Calais). — Ville possédant un champ de courses. En juillet. Commissaires : MM. Porion, A. Vast, Véreecque.
**Arrangeant.** — Facile en affaires. Voilà un bookmaker *arrangeant*.
**Arranger.** — Avoir été trompé par un entraîneur ou un jockey.
« J'ai été *arrangé* avec tel cheval » signifie : « J'ai pris un cheval qui n'avait aucune chance. »
Se dit aussi d'un bookmaker qui perd beaucoup avec un cheval :
X « m'a bien *arrangé* avec Danubienne. »
**Arras** (Pas-de-Calais). — Ville possédant un champ de courses. En juin. Commissaires : MM. A. Gousseaume, J. Grardel, Paul Bernard.
**Arrault** (P.). — Propriétaire (obstacles). C. bleue, m. et t. bleues et réséda.
**Arreau.** — Ch. b.
**Arrêt !** — Signal donné par les inspecteurs du pari mutuel pour arrêter les opérations au signal d'*arrêt* télégraphique.
**Arrêté.** — Arrêté de compte. Règlement d'un *livre* entre preneurs et donneurs.
**Arrêté.** — Resté sur la piste. Un cheval est dit *arrêté* quand pour une cause quelconque : boiterie, claquage, désanglage, son jockey l'*arrête* pendant le parcours et le fait rentrer au pesage.
**Arrêté.** — Prescription de police sur les hippodromes.
**Arrêter.** — Rester en place. A plusieurs significations :
Un jockey peut *arrêter* son cheval quand ce dernier boite, est désanglé, claqué, etc.
On dit aussi qu'un jockey *arrête* son cheval quand — dans un tournant, le plus souvent, et loin des juges — il l'*arrête* dans son train pour l'empêcher de gagner.
**Arrêter.** — Conduire au poste de police pour avoir violé la loi, crié la

Digitized by Google

cote, ou reçu de l'argent — de donneur à preneur — pendant les courses.

**Arrestation.** — Saisir quelqu'un pour le conduire au poste de police.

Tib... a été arrêté pour avoir crié : 2/1 Chandernagor.

**Arrière-main.** — Partie postérieure du cheval. Tout ce qui se trouve derrière la selle.

**Arrière-train.** — Train postérieur d'un cheval.

**Arrivée.** — La fin d'une course quand le cheval *arrive* sur le poteau et passe devant le juge, au disque.

L'ensemble des dernières foulées des concurrents : Voilà une *arrivée bien disputée*... quand les chevaux arrivent presque ensemble sur le poteau...

Styrax a fait une belle *arrivée*...

**Arriver.** — Parvenir au but. Un cheval *arrive* premier, second, troisième, voire quatrième...

Il est ainsi placé par le *juge à l'arrivée*...

**Arrogant.** — Ch. b.

**Ars.** — Surface chez le cheval qui unit, en arrière, le poitrail à l'avant-bras.

**Arsenal.** — Ch. bb.

**Arsier** (C. d'). — Commissaire des courses de Roanne.

**Arsevidson.** — Sportsman, 1834.

**Artésia.** — J. b. (trot).

**Arthez-Lassalle** (Th. d'). —Comsaire des courses de Saint-Palais.

**Arthugeras** (Marterol d'). — Propriétaire (trot). C, blanche, m. et t. écossaise.

**Artisan.** — Pn b. (trot).

**Artimon.** — Ch. b.

**Artois.** — Étalon gagnant.

**Arton.** — Ch. b.

**Arton** (ex-Albret). — Ch. b.

**Arton II.** — Ch. b.

**Artus.** — H. al.

**Artus.** — Ch. bb.

**Artus-Talon** (Ex gentleman-rider), officier de cuirassiers, célèbre par ses courses folles et ses membres cassés. A donné son nom à un prix qui se dispute à Auteuil.

**Arvor.** — J. al. demi-sang.

**Ascenseur.** — Ch. al.

**Ascetic.** — Étalon, père de Royal-Meath.

**Ascot.** — Ch. al.

**Ascot.** — Un des hippodromes les plus aristocratiques d'Angleterre, dont la principale épreuve est l'*Ascot-Cup* fondée en 1844 par le tsar Nicolas.

**Ashman.** — Jockey d'obstacles.

**Ashman** (C.). — Jockey et propriétaire. C. rouge, m. et t. noires.

**Ashworth.** — Jockey.

**Asile.** — Ch. al.

**Aspine.** — Pche gr. (trot).

**Assémat** (P.). — Propriétaire (plat et obstacles). Couleurs : c. dernier orange et bleu, t. id.

**Assier** (Raoul d'). — Commissaire des courses de Fleurs.

**Assiette.** — Un jockey qui se tient bien à cheval possède une bonne *assiette*.

**Assistance publique.** — L'Assistance publique perçoit un droit de 2 °/ sur les recettes du pari mutuel.

**Associations d'écurie.** — Plusieurs sportsmen se réunissant pour faire entraîner et courir quelques chevaux, sous les couleurs du membre le plus important.

**Astarac** (ex-Athénien). — Ch. b.

**Asté.** — Pn b. Gagnant du *Prix de Mars* (1896).

**Astier** (Robert). — Propriétaire (plat et obstacles). Couleurs : c. noire, éch. et t. blanches.

**Aston** (Édouard). — Jockey.

**Astrapa.** — J. b.

**Astréa.** — J. b.

**Astrolabe.** — Ancienne jument d'obstacles.

**Astronome.** — Ch. b.

**Astroscope.** — Ch. al.

**Astruc.** — Commissaire des courses de Pontchâteau.

**Athos.** — Ch. (trot).

Digitized by Google

**Athos.** — Ch. b.

**Atlantic.** — Excellent étalon, père de Fitz-Roya.

**Atlantide.** — J. b.

**Atlas.** — Ch. b.

**Attente.** — Faire une course *d'attente* : se dit d'un cheval qui surveille ses concurrents en les suivant à quelques longueurs derrière, pour s'élancer au dernier moment.

**Attias (J.).** — Propriétaire (obstacles). C. drapeau anglais, m. et t. bleue.

**Attichy.** — Ch. al.

**Aubépine II.** — J. b.

**Auber.** — Propriétaire (trot). C. blanche, t. tricolore, éch. bleu et rouge.

**Auber.** — Sportsman, 1834.

**Auberderie.** — J. b.

**Auberjon (baron d').** — Propriétaire (obstacles). C. cer. jaune et bleu, t. rouge.

**Aubert.** — Propriétaire (obstacles). C. grenat, éch. et t. noires.

**Aubin** — Voyez *Brouillard-Aubin.*

**Aubigny d'Esmyards** (le comte d') commissaire des courses de Cluny.

**Aubineau (G.).** — Directeur du journal de courses *Paris-Sport.*

**Aubineau (P. G.).** — Propriétaire (plat et obstacles). Couleurs : c. bleue, m. jaunes, t. bleue, gland or

**Aubon.** — Gentleman-rider

**Aubourg.** — Commissaire des courses de Dieppe (trot).

**Aubrun (A).** — Propriétaire (plat et obstacles). Couleurs : c. bleu marine, m. maïs, t. bleu marine. Est aussi l'un des donneurs du pesage.

**Auch** (Gers). — Ville possédant au champ de courses. Septembre et octobre. Commissaires : MM. le marquis de Castelbajac, comte de La Roque-Ordan, René Selon.

**Audéoud.** — Gentleman-rider.

**Audier.** — Propriétaire (trot). C. bleue, ray. blanc, t. blanche.

**Audouard.** — Gentleman-rider.

**Audouin (Ulysse).** — Propriétaire (trot). C. rose, m. bleues, t. rose et bleue.

**Auffay.** — Ville où se donnent des courses au trot. Commissaires: MM. Alb. Merlin, Rigaud, Frichet.

**Auge.** — Espace creux compris entre les ganaches du cheval.

**Augure.** — Gagnant (1891) de la Grande course de Haies d'Auteuil.

**Au-Hasard,** — Ch. b.

**Aulan.** — Comte d') Propriétaire (plates). Couleurs : c. bouton d'or, rayée bleu et blanc, t. bouton d'or.

**Aulet.** — Propriétaire (trot). Ce cercl. jaune, rouge et bleu, t. paille.

**Aulet et Laforgue.** — Propriétaire (trot). C. cercl. bleu et noir, t. noire.

**Aumale** (Seine-Inférieure). — Ville où se donnent des courses au trot. Commissaires : MM. O. Flechelle, Martin, A. Herlin.

**Aumont (P.).** — Propriétaire éleveur des plus réputés et des plus connus. Succéda à MM. Eugène Aumont et Alexandre Aumont.

Citons parmi ses meilleurs sujets : Ténébreuse, qui enleva le *Grand Prix de Paris* (1887) ; Monarque, le *Prix du Jockey-Club* ; Mademoiselle-de-Senlis, le *Prix Gladiateur*, etc., sans oublier Fra-Diavolo, le cheval empoisonné !

Couleurs : c. blanche, t. verte.

**Aunac (Louis).** — Commissaire des courses d'Agen.

**Aunt-Mimie.** — J. b.

**Aupécle (G.).** — Propriétaire (obstacles). C. cercl. bleu de ciel et vieil or, t. mi-partie bleu de ciel et vieil or.

**Aure** (le comte d'). — Membre Société d'encouragement, 1834.

**Au-Revoir** (ex-Dur-à-Cuire). — Ch. al.

**Aurélia.** — Pn b. (trot).

**Aureus.** — Ch. bb.

**Auriac (d').** — Propriétaire (plates). Couleurs : c. bleu-hussard, t. maïs.

**Auricula.** — Hongre gris célèbre sur les obstacles (1860).

Digitized by Google

**Auriébat.** — Pn al. (trot).

**Auriga.** — J. al.

**Aurillac** (Cantal). — Ville possédant un dépôt d'étalons et un champ de courses. — Ouverture en juillet. — Commissaires : MM. Bouygues de Lamartinie, V. Jalenques et L. de Clavières.

**Aurore.** — Pche bb. (trot).

**Aurore-Boréale.** — J. al.

**Ausmœrker.** — Ch. b.

**Austerlitz.** — Ch. b.

**Autant.** — Propriétaire (plates). Couleurs : c. bleue, t. bleue et rose.

**Auteuil.** — Le plus bel hippodrome d'obstacles de France ; touchant aux fortifications de Paris, dans le bois de Boulogne. Appartient à la Société des Steeple-Chases de France.

Voir le volume.

**Auteuil-Longçhamp.** — Excellent et sérieux Journal de sport quotidien à 0 fr. 10 paraissant le matin.

Voir le volume.

**Authume** (vicomte d'). — Propriétaire (trot). C. et t. bleues et blanches.

**Autichamp** (vicomte d'). — Propriétaire (obstacles). C. noire, brand. argent, m. blanches, t. noire.

**Autrain.** — J. b. (trot).

**Autriche** — J. al.

**Autroche** (vicomte d'). — Propriétaire (obstacles). C. rayée bleu foncé et bouton d'or, t. idem.

**Autroche** (R. d'). — Propriétaire (obstacles). C. cerise et gris-perle, t. cerise.

**Auvergne** (d'). — Propriétaire (obstacles). C. verte, m. et t. rouges. Gentleman-rider.

**Auvergne** (sous-lieutenant au 5e chasseurs d'). — Commissaire des courses de Verrie-Saumur.

**Availles** (Ch. d'). — Commissaire des courses de Niort.

**Avalanche.** — J. b.

**Avaloir.** — Pièce du harnais d'un cheval.

**Avancourt** (d'). — Propriétaire (obstacles). C. vieil-or, m. bleu azur, t. vieil or. — Gentleman-rider.

**Avancourt** (d'). — Propriétaire (plates). Couleurs : c. vieil or, m. azur, t. blanche.

**Avant-garde.** — Ch. b.

**Avant-main.** — Partie antérieure d'un cheval. Toute la partie qui se trouve en avant du cavalier.

**Avant-train.** — Train antérieur d'un cheval.

**Avenelle** (Alphonse). — Propriétaire (trot). C. noire et violette, t. violette.

**Avenir.** — Ch. b.

**Avenir.** — Pn al. b. (trot).

**Avenir.** — Pn. b. (trot).

**Avenir.** — H. b. demi-sang.

**Avenir** (Prix de l'). — Epreuve importante qui se dispute à Auteuil.

**Avénor.** — Ch. gr.

**Avignon** (Vaucluse). — Ville possédant un hippodrome. — Courses mai et septembre. — Commissaires : MM. G. Dayma, P. Thomas, Maurice Verdet.

**Avington.** — Ch. b.

**Avion** (d'). — Propriétaire (trot). C. marron, m. bleues, t. bouton d'or.

**Aviso.** — Ch. b.

**Avoine.** — Graine destinée à la nourriture des chevaux.

**Avoine.** — J. b.

**Avoir.** — Se dit souvent dans le sens de pari :

« Quel cheval *avez-vous* dans le prix Linda ? » pour : « Quel cheval avez-vous joué dans le prix Linda ? »

Exprime aussi la possession :

« *Avez-vous* un représentant dans cette course ? — J'ai Sombrun ! »

**Avor.** — Etalon gagnant.

**Avorter.** — Mettre bas avant terme.

**Avranches** (Manche). — Ville possédant un hippodrome. — Courses en août. — Commissaires : MM. de Sapinaud, Cesbron et G. Guy.

**Avril.** — Propriétaire (trot). C. blanche, t. noire.

**Avy** (A.). — Propriétaire (trot). C. et t. noires, m. roses.

**Aymar de Châteaurenard** le marquis d'). — Vice-président du co-

Digitized by Google

mité du Cercle et membre de la Société d'encouragement, 1834.

**Aymard.** — Propriétaire (plates). Couleurs : c. ray. noir et or, m. cerise, t. noire.

**Aymery** (le baron A. d'). — Gentleman-rider.

**Aymery** (le baron Louis d'). — Secrétaire particulier de M. Albert Ménier, dont les chevaux ont couru quelque temps sous son nom.

**Aynard** (Marc). — Commissaire des courses de Lyon.

**Ayral** (Armand). — Propriétaire (plates). Couleurs : c. violette, m. rouges, t. noire.

**Ayen** (duc d'). — Propriétaire (obstacles). C. verte, m. ray. rouge et vert, t. rouge.

**Azaïs** (Michel). — Commissaire des courses de Castres.

**Azam** (L.). — Propriétaire (trot). C. noire, t. rouge grenat.

**Aze** (Alfred). — Propriétaire (trot). C. et t. rouge et bleu.

B — Abréviation pour *bai*. Pn b. : poulain bai.

**Babé.** — Propriétaire (trot). C. et t. vieil or, éch. bleu marine.

**Babillarde.** — J. al.

**Babiole II.** — J. b.

**Babouche.** — J. al.

**Babylas.** — Ch. b.

**Babylone.** — J. al.

**Babylone II.** — J. b.

**Bac-Buc.** — J. al.

**Baccarat.** — H. b.

**Bacchus.** — H. bb.

**Bachelier** (H.). — Commissaire des courses de Magny-en-Vexin.

**Bachellerie** (P. de la). — Propriétaire. C. bleue, m. blanches, t. noire.

**Bacchante.** — J. b.

**Bachelor** (G.). — Jockey.

**Backer.** — Mot anglais : *parier*.

**Bacon.** — Ch. b.

**Bacqué** (C.). — Commissaire des courses de Maubourguet.

**Bacquencourt** (de). — Propriétaire. C. ray. grenat et rose, m. et t. grenat.

**Bacquer.** — Propriétaire (trot). C. grise, éch. jaune, t. noire.

**Bacqueville** (Seine-Inférieure). — Ville ou se trouve un hippodrome (août).

**Bade.** — Ville allemande où les courses ont repris depuis quelques années (août).

**Badin.** — Ch. r.

**Badine.** — Petite baguette qui parfois remplace la cravache.

**Badine.** — Pche al.

**Badine.** — J. al.

**Badine II.** — J. b.

**Badino.** — H. bb.

**Baffou.** — Commissaire des courses de Jonzac.

**Badgad.** — Etalon, père de Reluisant.

**Bagdad** (Alexandre). — Propriétaire (trot). C. noire, m. cercl. rouge et noir, t. noire.

**Baget.** — Eleveur gagnant.

**Baget-Bararou.** — Propriétaire (trot). C. et t. roses.

**Baguenard.** — Commissaire des courses de Bordeaux.

**Badoise.** — J. al.

**Bagatelle.** — J. bb.

**Bagnerais.** — Ch. bb.

**Bagnères-de-Luchon** (Haute-Garonne). — Ville où se trouve un hippodrome (août).

**Baguenard** (Julien). — Commissaire des courses de Soulac-sur-Mer.

**Baheux.** — Propriétaire (trot). C. bleue, t. rouge.

**Bai, baie.** — Couleur rouge-brun des chevaux :

On distingue le : bai-clair, bai-marron, bai-doré, bai-cerise, bai-brun.

**Bai-Thorn.** — Pn b.

**Baigneuse.** — Pche bb.

Digitized by Google

**Baikal.** — Ch. b.

**Baille.** — J. gr. arg.

**Baille.** — Propriétaire. C. orange, t. rouge et or.

**Baillet.** — Voyez *Bougans* et *Baillet*.

**Baillet.** — Propriétaire (trot). C. noire, m. bleues, t. noire.

**Bailly.** — Propriétaire (trot). C. et t. rouges.

**Bailly** (S.). — Commissaire des courses de Magny-en-Vexin, de la Capelle et de Fourmies. Propriétaire (trot). C. et t. rouges.

**Baines** (H.). — Propriétaire. C. paille, t. verte.

**Baird.** — Propriétaire. C. verte, t. prune.

**Bajazet.** — Ch. al.

**Bajazet II.** — Ch. b.

**Bajurac.** — Ch. bb.

**Bakaloum.** — Étalon, père de Victorieuse.

**Baker.** — Jockey de La-Vigne.

**Baker** (W.). — Propriétaire C. bleu marine, éch. jaune, t. noire.

**Bakes** (A.). — Jockey.

**Bal** (Auguste). — Propriétaire (trot). C. et t. rouges.

**Bal-Masqué.** — Ch. al.

**Balatrey.** — Ch. gr. rouan.

**Balalaïka.** — J. al.

**Balance.** — Instrument pour peser les jockeys.

**Balascès.** — Ch. b.

**Balayé** (A.). — Propriétaire (trot). C. blanche, m. jaunes, éch. cerise, t. noire.

**Baldry** (W.). — Jockey.

**Balensi** (A.). Propriétaire, en fuite. C. noire, m. et t. bleu ciel. Ex-banquier de Max Lebaudy! Court lui-même maintenant.

**Balensi** (E.). — Rédacteur sportif au *Petit Moniteur*.

**Baleste** (César). — Propriétaire (trot). C. rouge, t. noire.

**Ball** (J.). — Propriétaire (jockey). C. cercl. bleu marine et rose, t. bleu marine.

**Ballé.** — Propriétaire (trot). C. et t. blanches, m. violettes.

**Ballechidier** (H.). — Propriétaire. C. bleue, m. et t. blanches.

**Ballérine.** — J. al.

**Balli** (N.). — Propriétaire bien connu, tout récemment décédé.

**Balli** (X.). — Propriétaire. C. mais, t. rose.

**Ballière** (R.). — Propriétaire (trot). C. bleue, m. blanches, t. rouge.

**Ballière** (R.) et **Mauret**. — Propriétaires (trot). C. bleue, m. blanches, t. rouge.

**Ballonné.** — Se dit d'un cheval qui a le ventre distendu, — *qui a la grenouille!*

**Bally** (Ch.). — Propriétaire (trot). C. rouge et blanche, t. rouge.

**Ballybay.** — H. al.

**Bally-Fermoët.** — H. bb.

**Balm-of-Gilead.** — J. al.

**Balsamo.** — Ch. b., par Friar's Balsam.

**Balsamo.** — Ch. b., par Frontin.

**Balsan** (Charles). — Commissaire des courses de Châteauroux.

**Balta.** — Ch. al.

**Baltazzi.** — Rédacteur au journal *Le Jockey* et secrétaire particulier de M. Edmond Blanc.

Voir le volume.

**Baltazzi** (A.). — Propriétaire hongrois; gagna le *Grand Prix de Paris* avec Kisber en 1876.

**Baltimore.** — J. b.

**Baltimore II.** — Ch. bb.

**Balvay** (P). Propriétaire (trot). C. et t. ray. cerise et noir.

**Balzan.** — Étalon gagnant.

**Balzan.** — Cheval ayant de fortes balzanes.

**Balzanes.** — Marques blanches qui enveloppent la partie inférieure de la jambe d'un cheval.

*Cheval de trois.*

*Cheval de rois.*

*Cheval de quatre.*

*Bon à abattre...*

Digitized by Google

Balzat (fils). — Propriétaire (trot). C. et t. jaunes.
Bambaud (Albert). — Commissaire des courses de Gémozac.
Bambine. — J. bb.
Bamboche. — Pche b.
Bananier. — Ch. al.
Bandages. — Ligatures des jambes d'un cheval, à la partie inférieure.
Bandeau. — Bande qui couvre les yeux d'un cheval vicieux.
Bandérillero. — H. b.
Bandrel. — H. b.
Bank-note. — Billet de banque anglais.
Bannier (L.). — Propriétaire (trot). C. cerise, éch. blanche, t. verte.
Bannière. — J. b.
Banquet II. — H. b.
Banquette irlandaise. — Obstacle de steeple-chase à peu près disparu de nos hippodromes. Il était formé d'une butte et d'un fossé.
Banquo. — Ch. b.
Baptiste. — H. b.
Baptiste. — Pn gr. cl.
Bara. — Propriétaire. C. jaune, t. verte, brassard rouge.
Baracé (vicomte de). — Propriétaire. C. bleue, t. noire.
Barailhé. — Propriétaire (trot), C. grise, t. noire.
Baranger (F.). — Propriétaire. C. arlequin, t. id.
Baraque. — Boutiques en planches où est installé le pari mutuel.
Barassin (P.). — Propriétaire (trot). C. marron, t. noire.
Barau de Muratel (R. de). — Propriétaire. C. cercl. vert et blanc, t. rouge.
Barbantane (le marquis de). — Membre du conseil supérieur des Haras, Président de la Société hippique de Saône-et-Loire (courses de Cluny). Vice-président de la Société hippique française et Commissaire des courses de Mâcon et de La Clayette.
Barbay (A.). — Propriétaire. C. rouge, t. rayée rouge et vert.
Barbazan. — Ch. b.
Barbe. — Cheval originaire de Barbarie.
Barbe. — Propriétaire (trot). C. verte, m. grenat, t. verte.
Barbe (L.). — Commissaire des courses de Libourne.
Barbé (O.). — Commissaire des courses de Mauverzin.
Barbée. — Voyez Claverie-Barbée.
Barberine. — Gagnant du prix de Diane de 1885.
Barbeville. — Ch. bb.
Barbezieux (Charente-Inférieure). — Ville possédant un hippodrome (septembre).
Barboreen. — Ch. b.
Barcaldine. — Etalon gagnant.
Barcelone (Espagne). — Ville possédant un hippodrome (mai).
Barciet. — Commissaire des courses de « Cazaubon.
Bard (The). — Etalon, père de Annita, etc.
Bard-of-Avon. — Ch. al.
Baresse (A.). — Propriétaire et entraîneur. C. ray. blanc et bleu, t. blanche.
Baresse (L.). — Propriétaire. C. ray. blanc et bleu t. id.
Bariller (C.). — Jockey.
Barinia. — J. al.
Bariolet. — Etalon gagnant.
Barioleton. — Ch. al.
Barker (H.). — Propriétaire. C. bleue, brand. arg. t. noire.
Barker (J.). — Propriétaire, jockey; pilote de Saint-Claude. C. chocolat, m. et t. bleues.
Barker (W.). — Entraîneur.
Barlée. — Sportsman, 1834.
Barlen (H.). — Jockey qui gagna le *Grand Prix* de 1895.
Barn-Dance. — J. al.
Barnard (H.). — Jockey.
Barnardo. — Ch. bb.
Barnes. — Propriétaire. C. verte, t. pompadour.
Barnwell. — H. bb.

Digitized by Google

**Béato.** — Ch. b.
**Béatrix.** — J. g.
**Béatrix.** J. al. demi-sang.
**Béatrix II.** — J. al.
**Béatus.** — Gagnant (1883) de la Grande course de Haies d'Auteuil.
**Beau.** Ch. b.
**Beau.** — S'applique à un cheval agréable à l'œil.
**Beauchamp.** — Propriétaire (trot). C. vieil or, m. et t. grenat.
**Beaudoin.** — Propriétaire (trot). C. bleu-ciel, t. rouge.
**Beaudoin** (E.). — Propriétaire (trot). C. cerise, t. grenat.
**Beaudoin** (Th.). — Commissaire des courses de Châteaugiron.
**Beaufils.** — Propriétaire (trot). C. verte, m. jaunes, t. verte.
**Beaufils** (Auguste). — Propriétaire (trot). C. rouge, t. marron.
**Beaufils** (Baptiste). — Propriétaire (trot). C. grenat, m. jaunes, t. noire.
**Beaufils** (Charles). — Propriétaire (trot). C. bleue, éch. blanche, m. et t. rouges.
**Beaufort** (duc de). — Propriétaire de *Ceylon*.
**Beaufort.** — Ch. b.
**Beaujolais.** — Ch. al.
**Beaulieu II.** — H. b.
**Beaulnère** (E. de la). — Commissaire des courses de Laval.
**Beaume** (G.). — Rédacteur à la *France Chevaline*.
**Beauminet.** — Gagnant du prix du Jockey-Club de 1880.
**Beaumont.** — Propriétaire (trot). C. bleue, t. noire.
**Beaumont** (comte de). — Commissaire des courses de Poitiers. C. lilas, m. jaunes, t. bleue.
**Beaumont** (comte René de). — Commissaire des courses de Lorient.
**Beaumont-de-Lomagne.** — Ville possédant un hippodrome (août).
**Beaupré.** — Ch. bb.
**Beauregard** (Ch. L. de). — Commissaire des courses de Périgueux.
**Beauregard** (Christian de). — Propriétaire. C. blanche, m. et t. violettes.
**Beauregard** (comte Costa de). — Propriétaire (Voyez Costa de). C. jaune pois bleus, m. et t. bleues. Commissaire des courses du Creusot.
**Beauretour** (vicomte de). — Propriétaire (trot). C. ray. jaune et bleu, m. et t. jaunes.
**Beausobre.** — Commissaire des courses de Tonneins.
**Beaussier** (vicomte de). — Propriétaire. C. rouge, m. et t. havane.
**Beaussire** (Fr.). — Propriétaire (trot). C. et t. noires, éch. bleue.
**Beautrais.** — Commissaire des courses de Rougé.
**Beauvais** (de). — Propriétaire. C. bleue, éch. rouge, t. blanche.
**Beauvais** (S. de) et **Sabanichkoff.** — Propriétaires (trot). C. bleue, ray. blanc, t. rouge.
**Beauval.** — Ch. b.
**Beauvallon** (de). — Directeur du dépot d'étalons de Montier-en-Der.
**Beca** (ex-Mignonne.) — Pche b.
**Bechade** (R.). — Propriétaire. C. bleue, t. vert.
**Béchet.** — Commissaire des courses de Tonneins.
**Beckhampton.** — Ch. b.
**Becky-Sharpe.** — J. b.
**Bedadine.** — J. al.
**Bedout** (J.). — Propriétaire. C. noire, m. orange, t. noire.
**Beesby.** — Ch. bb.
**Beignot** (H.). — Propriétaire. C. bleue, cout. blanches, t. cerise.
**Beffroi.** — Ch. b.
**Beggars-Opéra.** — Ch. bb.
**Bégonia.** — Pn al.
**Bégué.** — Eleveur gagnant.
**Bel-Ange.** — Ch. al.
**Bel-Ebat II.** — Ch. b.
**Belair** (Blacque). — Voyez *Blacque-Belair*.
**Belbis** (Anselme). — Propriétaire (trot). C. et t. noires et grenat.
**Belfort.** — Ville possédant un hippodrome (juillet et septembre).

Digitized by Google

**Belgia.** — J. b. ou al.

**Belières** (J.). — Propriétaire (trot). C. jaune, t. verte.

**Belin** (Ch.). — Propriétaire (trot). C. violette, t. noire.

**Belingmer** (J.). — Propriétaire (trot). C. noire, éch. et t. roses.

**Bélisaire.** — Ch. al.

**Beljoyeso** (le prince de). — Membre de la Société d'encouragement, 1834.

**Bell** (G.). — Jockey qui gagna le prix de Diane de 1894.

**Bella.** — J. b.

**Bellabre** (de). — Sous-directeur du dépôt d'étalons de Libourne.

**Bellamy.** — Directeur du dépôt d'étalons de Rosières.

**Bellanger** (P.). — Propriétaire (trot). C. et t. bleu clair.

**Belle.** — J. b.

**Belle-Croix.** — Pch. b.

**Belle-de-Jour.** — J. b.

**Belle-de-Nuit** (ex-Objection). — J. b.

**Belle-de-Nuit.** — Pche al.

**Bellée.** — Commissaire des courses de Portbail.

**Belle-Étoile.** — J. al.

**Belle-Etourdie.** — J. bb.

**Belle-Face.** — Pche b.

**Belle-Fine.** — J. b. demi-sang.

**Belle-Lurette.** — J. al.

**Belle-of-the-Wolds.** — J. b.

**Belle-Poule.** — J. al.

**Bellegarde** (de). — Propriétaire. C. bleu marin, t. id.

**Bellelle** (A.). — Propriétaire. C. jaune, éch. violette, t. jaune.

**Belleville.** — Propriétaire. C. cercl. vert et noir, t. noire.

**Bellevue.** — Propriétaire. C. marron clair, t. noire.

**Bellicose.** — Ch. bb.

**Bellier.** — Propriétaire (trot). C. et t. noires.

**Bellone.** — J. gr.

**Bellone.** — Pche n.

**Bellouin.** — Propriétaire (trot). C. blanche, éch., m. et t. grenat.

**Belluze.** — Directeur des haras et dépôts royaux, 1834.

**Belotte.** — J. r.

**Bély.** — Commissaire des courses de Rougé.

**Bénac.** — Pn al.

**Benard** (P.). — Propriétaire. C. noire, m. orange, t. cerise.

**Benardeau.** — Commissaire des courses de Granville.

**Benario.** — Ch. al.

**Bend-Or.** — Ch.

**Bendigo.** — Etalon gagnant.

**Benech.** — Propriétaire (trot). C. blanche, éch. et t. mauves.

**Benétaud** (H.). — Propriétaire. C. cercl. gris perle et nacarat, t. noire.

**Beneteau.** — Propriétaire. C. jaune et noire, t. rouge.

**Benéteau** (J.). — Propriétaire. C. bleue, éch. blanche, t. noire.

**Benevento.** — H. b.

**Bénisseur.** — Ch. al.

**Benjoin.** — Ch. al.

**Bennet** (F.). — Propriétaire de Miss Hungerford.

**Benoist** (E.). — Propriétaire. C. solférino, t. noire.

**Benoist** (J.). — Commissaire des courses de Saint-Antoine-de-Breuilh.

**Benoit** (A.). — Propriétaire (trot). Couleur jaune, m. rouges, t. jaune et rouge.

**Benoit** (J.). — Commissaire des courses de Saint-Nazaire.

**Benon** (Raoul). — Propriétaire (trot). C. et m. cerise, éch. et t. gris perle.

**Benou-Ali.** — Ch.

**Benquet.** — Commissaire des courses de Saint-Puy.

**Bensch** (E.). — Propriétaire. C. noire, t. orange et argent.

**Benson** (A.). — Jockey ; a gagné la Grand Steeple avec Boissy.

**Bentley.** — Jockey d'obstacles.

**Bentzmann** (vicomte de). — Commissaire des courses de Marmande.

**Benz** (E.). — Propriétaire. C. grenat, m. roses, t. grenat.

Digitized by Google

**Benzenger.** — Commissaire des courses de Nancy.

**Benzoni** (marquis). — Propriétaire. C. ray. rouge et noire, t. id.

**Bérangère.** — Pch. n.

**Berdin.** — Sous-chef du 1er bureau des Haras.

**Bérenger.** — Propriétaire (trot). C. et t. orange, bordées noir, éch. tricolore.

**Bérenguier** (Joseph). — Propriétaire (trot). C. rouge, m. roses, t. rouge.

**Bérenguier** (T). — Commissaire des courses de Cogolin.

**Beresford** (lord M.). — Propriétaire (anglais). C. bleu clair, t. noire.

**Bergasse.** — Propriétaire (trot). C. bleue, m. blanches, t. violette.

**Bergeot.** — Pche b.

**Berger.** — Propriétaire (trot). C. jaune et verte, t. noire.

**Berger-Gallet.** — Commissaire des courses de Mamers.

**Berger et Poiret.** — Propriétaire (trot). C. et t. aubergine.

**Bergère.** — J. al. demi-sang.

**Bergère.** — J. b.

**Bergès** (A.). — Propriétaire (trot). C. blanche, éch. et m. cerise, t. noire.

**Bergevin** (E. de). — Commissaire des courses de Morlaix.

**Bergonzat.** — Propriétaire (trot). C. et t. bleues.

**Berkeley.** — Ch. al.

**Berline.** — J. al. demi-sang.

**Bernadette.** — J. al.

**Bernardet** (J.-M.). — Propriétaire (trot). C. violette, m. jaunes, t. violette et blanche.

**Bernard.** — Propriétaire (trot). C. blanche, m. et t. cerise.

**Bernard.** — Commissaire des courses de Saint-Etienne-de-Mont-Luc.

**Bernard** (Léon). — Sportsman, 1834.

**Bernard** (Maurice). — Commissaire des courses de La Réole. Propriétaire (trot). C. blanche, m. et t. cerise.

**Bernard** (Paul). — Propriétaire C. cercl. rouge et blanc, m. et t. rouges.

**Bernard** (Paul). — Commissaire des courses d'Arras.

**Bernardin.** — Propriétaire (trot). C. et t. bleues.

**Bernay** (Eure). — Ville possédant un hippodrome haut perché (août).

**Bernay** (le vicomte de) — Sportsman, 1834.

**Bernhardt** (Maurice). — Propriétaire. C. mandarine, m. et t. lilas.

**Bernheim.** — Propriétaire (trot). C. et t. arlequin.

**Bernier** (A.). — Secrétaire de la rédaction du Journal *Le Jockey*.

**Bernis** (comte Léon de). — Membre de la Société d'encouragement, 1834.

**Berny** (La Croix de). — Ancien hippodrome à travers champs où se distinguèrent nos pères dans les labourés et les prairies. De 1834 à 1884 fut très à la mode. Etait loué par la *Société des Steeple-Chases* qui, devant les exigences des propriétaires, a remplacé par l'hippodrome de Saint-Germain, plus pratique mais moins pittoresque.

**Berot** (A.). — Propriétaire. C. bleue ray. vieil or, m. bleues, t. rouge.

**Berry.** — Ch. al.

**Bert** (Marcel). — Commissaire des courses de Miramont.

**Berteux** (le comte de). 1878. Adjoint. — 1892. Membre fondateur du comité des courses de la Société d'encouragement et Commissaire. Propriétaire dont les couleurs sont bien connues : C. verte, t. rouge.

**Berthe.** — J. bb.

**Berthe II.** — J. al.

**Bertheaume** (E.). — Propriétaire (trot). C. marron, m. bleues, éch. rose, t. noire.

**Berthelot.** — Commissaire des courses de Meslay-du-Maine.

**Berthaut.** — Propriétaire (trot). C. et t. bleues et noires.

**Berthaut** (Henri). — Propriétaire (trot). C. et t. bleues et blanches.

**Berthelot.** — Propriétaire (trot). C. et t. tricolores.

Digitized by Google

**Berthelot** (Charles). — Propriétaire (trot). C. bleue, éch. rouge, t. noire.

**Bertherand de Saint-Pierre.** — Propriétaire. C. cercl. bleu marine et jaune, t. bleu marine.

**Berthet** (A.). — Propriétaire. C. noire, pois or, t. blanche.

**Berthet** (J.). — Propriétaire-Jockey. C. cerise, m. et t. blanches.

**Berthelot.** — Commissaire de police de Boulogne-sur-Seine.

**Berthier.** — Propriétaire (trot). C. rose, m. bleues, t. rose et noire.

**Berthod** (E.). — Propriétaire. C. ray. jaune et noir, t. noire.

**Berthois** (le baron Alphonse de). — Membre du sous-comité du Cercle de la Société d'encouragement, 1834.

**Berthois** (le baron Pierre de). — Gentleman-rider.

**Berthold.** — Vétérinaire du dépôt d'Annecy.

**Bertin.** — Propriétaire (trot). C. bleu foncé, t. noire.

**Berton-Chatelot.** — Propriétaire (trot). C. et t. vertes.

**Bertone** (Cesare). — Propriétaire. C. bleue, m. et t. jaunes.

**Bertram.** — Etalon, père de Robert-the Devil.

**Bertrand** (E.). — Rédacteur chargé de la partie sportive à la *Lanterne*.

**Bertrand** (Ch.). — Propriétaire (trot). C. vert chartreuse, t. rouge géranium.

**Bertrand** (Charles). — Directeur du Casino de Cabourg.

**Bertrand** (Humbert). — Propriétaire (trot). C. noire et jaune, t. jaune.

**Bertrange.** — J. al.

**Berthus de Langlade** (E.). — Commissaire des courses de Rochefort-sur-Mer et de Royan.

**Beru** (de). — Propriétaire. C. rouge, m. et t. blanches.

**Besançon.** — Ville possédant un dépôt d'étalons.

**Bescop.** — Sportsman, 1834.

**Besenval** (le comte de). — Sportsman, 1834.

**Bésigne.** — Ch. b.

**Besins.** — Propriétaire. C. noire, m. et t. jaunes.

**Bessagnet** (G.). — Propriétaire (trot.) C. groseille, m. blanches, t. noire.

**Bessat** (Ch.). — Propriétaire (trot). C. verte, m. et t. rouges.

**Bessat** (G.). — Propriétaire. C. verte, m. et t. grenat.

**Besse.** — Propriétaire (trot). C. violette, t. noire.

**Bessé** (de). — Propriétaire (trot). C. bleue, éch. blanche, t. rouge.

**Bessent** (J.). — Jockey.

**Bessie.** — J. b.

**Besnehard** (Veuve). — Propriétaire (trot). C. rouge et bleue, t. rouge.

**Besson.** — Propriétaire (trot). C. jaune, ray. rouge, t. rouge.

**Best-Man.** — Ch. b. anglais gagnant du *Prix du Conseil municipal* (1894).

**Bethèze.** — Propriétaire. C. rouge, éch. blanche, t. rouge.

**Bethleem.** — Ch. al. demi-sang.

**Bethlem-Gabor.** — Ch. al.

**Béthune.** — Propriétaire. C. jaune, m. rouges, t. bleu foncé.

**Béthune** (C.). — Propriétaire (trot). C. jaune, m. rouges, t. noire.

**Béthune** (le comte Max de). — 1890. Membre adjoint du Comité des courses de la Société d'encouragement. Commissaire des courses de Dieppe.

**Béthune.** — Ville possédant un hippodrome (juillet).

**Bétina.** — Pche gr. fer.

**Bettina.** — J. b.

**Bettina.** — Pche g.

**Betting** (de *to bet*, parier). — Le *Betting* est l'endroit où l'on parie.

Le *Betting-Club* a eu son heure de célébrité.

**Betting.** — Commissaire des courses de Commercy.

**Beugnot** (le vicomte). — Membre fondateur, de la Société des Steeple-Chases.

Digitized by Google

**Beust** (G.). — Commissaire des courses de Granville.
**Biol.** — Vétérinaire du dépôt d'étalons de Villeneuve-sur-Lot.
**Blanchaud** (Charles). — Commissaire des courses de Le Dorat.
**Beuzeville.** — J. al.
**Bewicke** (capitaine). — Propriétaire. C. ray. rouge, blanc et noir.
**Beynac** (J. de). — Propriétaire. C. marron, m. et t. cerise.
**Beynaguet.** — Propriétaire-entraîneur. C. verte, t. blanche.
**Bezant** (G.). — Jockey.
**Bezon.** — Commissaire des courses de Tonnay.
**Bia.** — Propriétaire (trot). C. et t. écossaise.
**Biais.** — Sauter de biais; sauter obliquement un obstacle.
**Biarde.** — Pche.
**Biante** (J.). — Commissaire des courses de Castéra.
**Biarritz** (Basses-Pyrénées). — Ville où se trouve un hippodrome (septembre).
**Biberon.** — Ch. al., claqué.
**Bibi.** — Pn b.
**Bibi.** — Pn al.
**Bibi.** — Ch. r.
**Bibiany.** — Pche al.
**Biche.** — J. tr.
**Biche.** — J. b. f.
**Biche.** — Pche r., par Gagne-pain.
**Biche.** — Pche r., orig. inc.
**Biche.** — Pche b.
**Biche.** — Jt n.
**Biche.** — Pche n., orig. inc.
**Biche.** — Pch. n., par Lavater.
**Bichette.** — J. al., orig. inc.
**Bichette.** — J. b., orig. inc.
**Bichette.** — Pche gr. f., par Echauffour.
**Bichette.** — Pche gr. al., par Alpha.
**Bichette.** — Pche n. orig. inc.
**Bichette.** — Pche b b., par Quénois.
**Bichette.** — J. gr., orig. inc.
**Bichette.** — Pche n., par Guignol.
**Bichette.** — J. gr., par Gypteau.
**Bichette.** — J b., par Hermine.
**Bichette.** — Pche al., orig. inc.
**Bichette.** — J. bl., par Menacé.
**Bichette.** — Pche r., par Trius.
**Bichette.** — J. gr., par Riant.
**Bichette.** — J. bb., par Noirmoutiers.
**Bichette.** — Pche gr. orig. inc.
**Bichette.** — Pche gr., par Vengeur.
**Bichette.** — J. bl. orig. inc.
**Bichette.** — Pche b., par Indompté.
**Bichette.** — Pche gr., par Cocasse.
**Bichette.** — Pche al., par Iman.
**Bichette.** — J. bb., orig. inc.
**Bichette.** — J. n., orig. inc.
**Bichette.** — Pche b., par Viveur.
**Bichette.** — Pche al., par Voltaire.
**Bichette.** — J. b., orig. inc.
**Bichette.** — J. al., par Chambertin.
**Bichette.** — Pche n. orig. inc.
**Bichette.** — J. r., orig. inc.
**Bichette.** — Pche bb., or. inc.
**Bichette.** — Pche al., par Derblay.
**Bichette.** — Pche al., par Jussieu.
**Bickford-Heard** (J.). — Jockey.
**Bicyclette.** — Pche b.
**Bicyclette.** — J. bb.
**Bicyclette.** — Pche al.
**Bidache-Peyrehorade.** — Ville possédant un hippodrome (juin).
**Bidard** (ex-Sauve-qui-Peut). — Pn gr. cl.
**Bidault** (R.). — Propriétaire. C. noire, m. cercl. blanc et rouge, t. rouge.
**Bien-Aller.** — Ch. al.
**Biencourt** (P. de). — Propriétaire. C. bouton d'or, m. bleues, t. bouton d'or.

Digitized by Google

**Bienheureuse.** — J. al.

**Biennal.** — Prix *biennal*, sorte de prix couru à Longchamp, Anteuil et Maisons-Laffitte, dans lequel les chevaux sont engagés pour deux ans.

**Bienvenu.** — Propriétaire (trot). C. violette, m. grenat, t. noire.

**Bidel.** — Propriétaire (trot). C. rose, éch. verte, t. noire.

**Bièvre.** — Ch. al.

**Bigarreau.** — Excellent cheval au major Fridolin ; gagna le *Prix du Jockey-Club* en 1870.

**Bignon** (F.). — Propriétaire (trot). C. bleue, t. rouge.

**Bigourdan.** — Ch. al.

**Bigourdan II.** — Ch. b.

**Bigre II.** — J. b.

**Bijou.** — Ch. b.

**Bijou.** — H. b.

**Bijou.** — Ch. al.

**Bijou.** — Pche gr.

**Biliotti** (marquis de). — Commissaire des courses d'Orange.

**Billaud** (fils P.). — Propriétaire (trot). C. rouge et vieil or, t. bleue.

**Billot** (Marc). — Propriétaire (trot). C. rouge, t. blanche.

**Biniont** (Isaac). — Propriétaire (trot). C. et t. marron, m. bleues.

**Binet.** — Propriétaire (trot). C. et t. violettes.

**Binet** (J.-H.). — Propriétaire. C. blanche, éch. cerise, t. blanche.

**Binet** (Louis). — Propriétaire (trot). C. bleu marine, m. et t. vieil or.

**Binet** (Paul). — Propriétaire (trot). C. orange, t. rose.

**Binette et Mallet.** — Propriétaires (trot). C. noire, t. orange.

**Biniou.** — Ch. b. demi-sang.

**Biquette.** — J. b.

**Birago** (marquis de). — Propriétaire. C. cercl. rouge et bleu, t. noire.

**Birmingham.** — Ch. al.

**Biré** (général de). — Membre fondateur de la Société des Steeple-Chases. Propriétaire. Couleurs : c. blanche, par. et col verts, t. verte, gl. or.

**Birée** (R.). — Jockey.

**Biroleaud.** — Propriétaire (trot). C. blanche, m. rouges, t. blanche, croix bleue.

**Birthday.** — J. b.

**Biscaïen.** — H. al.

**Biscotte.** — J. al.

**Biscuccia** (comte de). — Propriétaire. C. cercl. vert, blanc et rouge, t. blanche.

**Biscuit.** — J. b.

**Bishop** (E.). — Propriétaire et entraîneur. C. cercl. orange et vert olive, t. bleue.

**Bisque.** — J. b.

**Bissent** (J.). — Jockey.

**Bisseuil** (G.). — Propriétaire. C. rouge, éch. blanche, t. noire.

**Bisson** (G.). — Propriétaire. C. noire, m. et éch. roses, t. noire.

**Bisson** (H.). — Propriétaire. C. rose, éch. noire, t. rose.

**Bisson** (H. et G.). — Propriétaires (trot). C. et t. roses, éch. noire.

**Bistoury.** — Pn n.

**Bitteau.** — Propriétaire (trot). C. rose, m. et t. bleues.

**Bitter-Orange.** — J. b.

**Bizanos.** — Ch. b.

**Bizarre.** — J. b.

**Bizet** (J.). — Propriétaire. C. ray. bleu et jaune, t. jaune.

**Bizi** (Baron). — Propriétaire. C. cercl. cerise et vert, t. noire.

**Bizot** — Ch. al.

**Bl.** — Abréviation pour *blanc*.

**Blacas** (duc de). — Commissaire des courses de Beaupréau.

**Black.** — Propriétaire (trot). C. et t. noires.

**Black.** — Ch. b.

**Black-Burn.** — Pn n.

**Black-Eye.** — J. b.

**Black-Eyes.** — J. b.

**Black-Fir.** — J. bb.

**Black-Jim.** — h. b.

**Blacque-Belair.** — Propriétaire. C. blanche, cout. gros bleu, t. gros bleu, gland or.

**Blain** (G.). — Propriétaire. C. blanche, éch. et t. bleues, gl. argent.

Digitized by Google

**Blain.** — Ville possédant une hippodrome (septembre).

**Blair-Athol.** — Fameux cheval anglais que Vermout battit dans le *Grand Prix de Paris* en 1864.

Voir le volume

**Blâme.** — Réprimande officielle donnée à un jockey pour une faute légère.

**Blanc.** — Couleur de la neige assez rare chez le cheval de courses.

**Blanc** (Camille). — Propriétaire. C. verte, t. bleu ciel. Possesseur d'une écurie remarquable en obstacles et en courses plates; n'est plus à compter ses succès.

**Blanc** (Edmond). — Conseiller d'Etat, secrétaire au ministère du commerce, 1834.

**Blanc** (Edmond). — Propriétaire et député. C. orange, t. bleue. Possède une de nos écuries les plus importantes de courses plates, ayant gagné quatre fois le *Grand Prix de Paris*, entre autres succès.

Voir le volume.

**Blanc** (J.). — Commissaire des courses de Pau.

**Blanc** (Joseph). — Propriétaire (trot). C. gris perle et noire, t. noire.

**Blanc-Bec.** — Ch. al.

**Blanc-Paron** (J.). — Propriétaire et donneur. C. noire, t. rouge et noire.

**Blanche.** — J. n.

**Blanchy** (M.). — Propriétaire. C. ray. bleu marine et blanc, m. bleue, t. noire.

**Blandy.** — Ch. b.

**Blangy** (comte de). — Membre fondateur de la Société d'encouragement.

**Blanzac** (N.). — Propriétaire (trot). C. verte, éch. blanche, t. verte et blanche.

**Blascovits** (E. de). — Propriétaire. C. blanche, t. blanche.

**Blavier** (E.). — Propriétaire. C. blanche, éch. noire, m. noires, t. blanche.

**Blaviette.** — Pche al.

**Blay** (Léon). — Propriétaire (trot). C. bleue, m. et t. rouges.

**Blaye.** — Ville possédant un hippodrome (juin).

**Blayès.** — Pche r.

**Bless** (S.). — Jockey.

**Blesser** (se). — Se frapper contre un obstacle ou se fracturer un membre en tombant.

**Bletsoë** (E.). — Propriétaire. C. noire, m. rouges.

**Bleuet.** — Ch. bb.

**Blier.** — Propriétaire (trot). C. bleue, t. rouge et bleue, éch. tricolore.

**Bliss** (S.). — Jockey.

**Bloch** (E.). — Propriétaire. C. crème, éch. rouge, t. verte.

**Bloch** (Isidor). — Fermier du Casino de Dieppe et l'un des fondateurs des courses de Dieppe rénovées.

**Bloch** (J.). — Propriétaire. C. crème, t. verte.

**Blois.** — Ville possédant un dépôt d'étalons.

**Blois** (E. Le). — Membre de la Société sportive d'encouragement, commissaire des courses d'Enghien, La Marche, Saint-Ouen. Juge à l'arrivée de la Société sportive.

**Blond.** — Pn al.

**Blonde.** — Pche r.

**Blondeau.** — Propriétaire (trot). C. blanche, m. orange, éch. bleue, t. blanche et marron.

**Blondel** (baron de). — Propriétaire C. noire, m. ray. noire et jaune, t. id.

**Blondel.** — Ch. al.

**Blondin** (A.). — Manager des courses de Nice et directeur du tir aux pigeons de Monaco.

**Blondin.** — H. al. demi-sang.

**Blondinette.** — J. al.

**Blondon.** — Propriétaire (trot). C. bleu foncé, t. blanche.

**Bloodshot.** — Ch. b.

**Bloodthersty.** — Ch. b.

**Bloquel** (G.). — Propriétaire (trot). C. et t. cercl. noir et cerise.

Digitized by Google

**Blot.** — H. b.

**Blount** (Aston). — Membre fondateur de la Société des Steeple-Chases.

**Blue-Bells.** — J. n.

**Blue-Berry.** — J. b.

**Bluet.**

**Bluette.** — Pche gr. v.

**Bluze** (N. de). — Propriétaire (trot). C. ray. noir et mauve, m. et t. mauves.

**Bninsky** (comte de). — Propriétaire. C. grise, ceint. bleue, t. noire.

**Bob.** — H. b.

**Bob** (ex-N...). — Ch.

**Boberil** (comte du). — Propriétaire. C. noire, m. bleues, t. noire.

**Boberine.** — Pche al.

**Bobette.** — J. bb.

**Bocage.** — Étalon gagnant.

**Bocher.** — Ancien sénateur, membre du conseil supérieur des Haras.

**Bocher** (Emmanuel). — Membre du comité du Cercle, de la Société d'encouragement, 1834.

**Bodard de La Jacopière.** — Commissaire des courses de Craon.

**Boéro.** — Propriétaire. C. gris fer, m. et t. rouges.

**Bœwoy.** — Ch. n.

**Bogg** (W.). — Jockey.

**Bohême.** — J. b.

**Bohers** (C.). — Propriétaire. C. cerise, t. prune.

**Boigne.** — Sportsman 1834.

**Boiard.** — L'un des plus grands chevaux de la production française. Gagna le *Prix du Jockey-Club* et le *Grand Prix de Paris* en 1873, portant les couleurs de M. Delamarre ; était fils du célèbre Vermout

**Boinnier.** — Propriétaire (trot). C. groseille, t. noire.

**Boireau.** — Propriétaire (trot). C. et t. roses.

**Boireau** (G.). Propriétaire (trot). C. orange, éch. et t. noires.

**Bois.** — Propriétaire (trot). C. et t. bleues.

**Bois de Boulogne.** — Promenade habituelle des Parisiens et des sportsmen entre Paris et Saint-Cloud, comprenant dans son enceinte les hippodromes de Longchamp et d'Auteuil.

**Bois-Joly.** — Ch. al.

**Bois-Joly.** — Metaplasme pour Joly (sportsman).

**Bois-Roussel.** — Cheval qui gagna le *Prix du Jockey-Club* en 1864.

**Boisgelin** (le marquis de). — Pair de France et membre de la Société d'encouragement 1834.

**Boisgelin** (comte Bruno de). — Propriétaire. C. mauve, t. noire et mauve.

**Boisgelin** (comte L. de). — Propriétaire. C. ray. vert et rouge, t. verte.

**Boisgelin** (vicomte de). — Propriétaire. C. mi-cerise, mi-vert, t. cerise et or.

**Boislay** (E.-M.). — Propriétaire. C. noire, cout. jaunes, t. noire.

**Boisnier.** — Propriétaire (trot). C. blanche, m. bleues, t. noire.

**Boissière.** — J. al., d'excellente classe.

**Boissieu** (Francisque de). — Commissaire des courses de Vichy.

**Boissieu** (G. de). — Commissaire des courses de Mortagne.

**Boissieu** (F. de). — Propriétaire. C. bleu marine, m. cercl. bleu marine et bouton d'or, t. noire.

**Boissy.** — Gagnant (1886) du Grand Steeple-Chase de Paris.

**Boisvoyer** (de). — Commissaire des courses de Jullouville.

**Boitelle** (O.). — Propriétaire. C. marron, m. cerise, jonquille et rouge, t. rouge.

**Boiter.** — Marcher en clochant.

**Boiterie.** — Claudication du cheval.

**Boitelle** (O.). — Commissaire des courses du Mans.

**Bol.** — Pn b.

**Boléro.** — Ch. b.

**Bolide.** — Ch. b.

**Bolivie.** — J. b.

**Bollero** (Antonio). — Propriétaire. C. bleu argentin, éch. et t. blanches.

Digitized by Google

**Bombshell.** — Ch. b.

**Bombon.** — Ch. al., par Richelieu.

**Bon-Cœur.** — Pn b. cl.

**Bon-Espoir.** — Pche gr.

**Bonbon.** — Ch. al., par Bruce.

**Bond** — Le saut d'un obstacle. Franchir d'un *bond* la rivière...

**Bonet** (A.-G.). — Propriétaire. C. gris fer, m. et t. bleues.

**Bonicel** (D.). — Jockey.

**Bonin** (P.). — Jockey.

**Bonjean.** — Propriétaire. C. jaune, t. bleue.

**Bonjour.** — Ch. n.

**Bonnaves.** — Propriétaire. C. ray. vert et blanc, t. blanche.

**Bonne.** — Pche b.

**Bonne-à-Rien.** — J. al.

**Bonne-Aventure.** — J. b.

**Bonne-Chance.** — J. bb.

**Bonnefont.** — Surveillant du dépôt d'étalons du Pin.

**Bonne-Mère.** —Pche al.

**Bonneau** (F.). — Jockey.

**Bonneau.** — Propriétaire (trot). C. vieil or, éch. tricolore, t. noire.

**Bonnecaze** (baron de). — Propriétaire. C. mauve, m. jaunes, t. ray. jaune et mauve.

**Bonnefond** (de). — Sportsman, 1834.

**Bonnefons** (F.). — Propriétaire (trot). C. bleue, pois rouges, m. et t. rouges.

**Bonnellière** (de la). — Propriétaire (trot). C. jaune paille, m. et t. bleu ciel.

**Bonnemaison** (Guillaume). — Gentleman-rider.

**Bonnenfant** (A.). — Gentleman-rider.

**Bonnet** (argot). — Abréviation pour bonneteur.

**Bonnet.** — Propriétaire. C. grise et cerise, t. id.

**Bonnet** (H.). — Commissaire des courses de Saint-Malo.

**Bonnet vert.** — Ch. b.

**Bonneteau.** — Sorte de jeu qui se joue avec trois cartes, deux rouges et une noire ; jeu toujours truqué.

**Bonneteur.** — Élégant industriel qui pratique le bonneteau et dépouille les sportsmen, avec ses trois cartes, soit en chemin de fer ou au coin d'un bois, sur un parapluie déployé.

Voir le volume.

**Bonneval** (de). — Sportsman, 1834.

**Bonneval** (J.-B). — Propriétaire. C. cercl. mauve et noir, t. noire.

**Bonnie-Laddie.** — H. n.

**Bonnie-Prince.** — Ch. al.

**Bonnin.** — Commissaire des courses de Targon.

**Bonnouvrier.** — Propriétaire (trot). C. rouge, t. bleu.

**Bonpain** (Ernest). — Propriétaire (trot). C. noire, t. verte.

**Bonsonge** (H. de). — Propriétaire. C. bleue, t. blanche.

**Bonte-Delemazure.** — Propriétaire (trot). C. et t. abricot.

**Bonteloup.** — Commissaire des courses de Portbail.

**Bonvalot** (A.). — Propriétaire. C. mauve, t. noire.

**Bony** (comte R. de). — Commissaire des courses de Pompadour. Propriétaire. C. ray. rouge et blanc, t. rouge.

**Book.** — Livre où s'inscrivent les paris.

**Bookmaker.** — Parieur contre, faiseur de livre.

Voir le volume.

**Boon.** — Une utilité sportive.

**Boon** (F.). — Propriétaire. C. bleue, m. et t. marron.

**Boon.** — Un de nos meilleurs jockeys d'obstacles et de courses plates; a conduit aux grandes victoires : Saïda, Vertige, Charlatan, etc.

**Booth** (D.). Propriétaire. C. jaune, m. et t. violettes.

A conduit aux grandes victoires : Saïda, Vertige, Charlatan, etc.

**Booty** (H.). — Entraineur-jockey.

**Boquet** (J.). — Commissaire des courses d'Amiens.

**Borack.** — Ch. r.

Digitized by Google

**Borchgrave** (comte E. de). — Propriétaire. C. ray. noir et blanc, m. et t. noires.

**Bordeaux.** — Ville possédant un des beaux hippodromes de la région méridionale (avril, mai, juin, juillet, octobre et novembre).

**Borderie.** — Propriétaire. C. verte, éch. et t. jaunes.

**Border-Minstrel.** — Etalon gagnant, père de Ranville.

**Bordes** (fils E.). — Propriétaire. C. violette, m. jaunes, t. violette et jaune.

**Bordes** (V.). — Propriétaire. C. rose et blanc.

**Bordes.** — Ch. b.

**Bordier** (R.). — Propriétaire. C. rose, éch. et t. noires.

**Bordonaro** (baron). — Propriétaire. C. cercl. bleu et rouge, t. id.

**Borée.** — Ch. b. demi-sang.

**Borély.** — Gagnant (1875) de la grande course de Haies d'Auteuil.

**Borgo** (Joseph). — Directeur du buffet d'Auteuil.

**Bortoli** (Louis). — Commissaire des courses de Marseille.

**Bos** (A. du). — Commissaire des courses de Maisons-Laffitte. Voy. Du Bos.

**Bosc** (H.).— Propriétaire. C. rouge, m. blanches, t. rouge.

**Boscal de Réals de Mornac.** — Sous-directeur du dépôt d'étalons de Montier-en-Der.

**Bocs de Peyran** (du). — Sous-Directeur du dépôt d'étalons de Lamballe.

**Boscher-Delangle**(P.).—Commissaire des courses de Loudéac.

**Bosco.** — Pn b.

**Bosco.** — Ch. b.

**Bosenlecker.** — Commissaire des courses de Fécamp.

**Bosnie.** — Jument.

**Bosquet.** — Propriétaire (trot). C. et t. roses.

**Bosschaert** (J.). — Propriétaire. C. cerel. jaune et noir, t. noire.

**Bosset** (René). — Propriétaire (trot). C. jaune, t. bleue.

**Boston.** — Ch. b.

**Boston.** — H. bb.

**Botanist.** — H. b.

**Bothwell.** — Ch. bb., par Galopin.

**Bothwell.** — Ch. b., par King-Sud.

**Botte.** — Chaussure spéciale du jockey en exercice.

**Botten** (W.). — Propriétaire-entraîneur. C. marron, t. noire.

**Bottini** (A.). — Jockey.

**Botto** (E.). — Gentleman-rider.

**Bourbouroch** (ex-Cyrus).—Ch. al.

**Bouchacourt** (A.). — Propriétaire. C. noire, m. argent, t. noire.

**Bouchage** (comte du). — Propriétaire. C. gros bleu, m. et t. jaunes.

**Bouchard.** — L'un des vétérinaires les plus appréciés sur nos hippodromes.

**Bouche** — Partie de la tête du cheval qui lui permet de manger son avoine et de broyer son mors. On dit d'un cheval qu'il a la *bouche* sensible ou la *bouche* dure.

**Boucher.** — Le télégraphiste, facteur ordinaire de nos hippodromes.

**Boucher** (E.). — Commissaire des courses du Neubourg.

**Boucher** (Georges). — Propriétaire et gentleman-rider. C. jaune, m. rouges, t. verte.

**Bouchet.** — Métaplasme pour Pouget.

**Bouchet.** — Propriétaire (trot). C. bleue, m. blanches, t. bleue.

**Bouchet** (Achille). — Membre de la Société d'encouragement, 1834.

**Bouchon.** — Ch. b.

**Boucquey.** — Propriétaire (trot). C. orange, t. bleue.

**Boucquey et Herbau.** — Propriétaires (trot). C. ray. rouge et blanc, t. blanche.

**Boudeau** (C.-F.). — Propriétaire (trot). C. grenat, éch. blanche, t. noire.

**Boudoir.** — Ch. al. Eut son heure de succès.

**Bouet.** — Propriétaire (trot). C. rose, m. bleues, t. verte.

**Bouffard** (P.). — Commissaire des courses de Meslay-du-Maine.

Digitized by Google

**Bouffe.** — J. bb.
**Bouffette.** — J. bb.
**Bouffon.** — Ch. b.
**Bougari.** — Ch. bb.
**Bougeat.** — Propriétaire (trot). C. rouge, éch. noire, t. bleue.
**Bougelet** (A.). — Propriétaire. C. mauve, m. jaunes, t. mauve.
**Bougon.** — Propriétaire (trot). C. jaune, m. et t. bleues.
**Bougon et Baillet.** — Propriétaires (trot). C. noire, m. bleues, t. noire.
**Bouguenais.** — Ville possédant un hippodrome (août).
**Bougy** (comte de). — Propriétaire (trot). C. chanois, m. et t. loutre.
**Bouillé** (Antonin). — Propriétaire (trot). C. et t. bleu et blanc.
**Bouillé** (comte R. de). — Propriétaire. C. ray. rouge et jaune, m. jaunes, t. noire.
**Bouillet.** — Donneur au pesage.
**Bouillot.** — Propriétaire (trot). C. noire, m. blanches, t. noire et blanche.
**Bouisson.** — Rédacteur sportif à l'*Intransigeant*.
**Bouju** (C.). — Propriétaire. C. gros bleu, cout. et t. bouton d'or.
**Boulanger.** — Ch. al.
**Boulaq.** — Ch. al.
**Boulard.** — Propriétaire (trot). C. et t. noires.
**Boulard.** — Propriétaire (trot). C. et t. ray. rose et blanc, éch. noire.
**Boulard** (G.). — Propriétaire. C. ray. rouge et blanc, m. et t. noire.
**Boulard** (P.). — Gentleman-rider.
**Boule-d'or.** — J. al.
**Boulet.** — Région articulaire de la jambe du cheval au-dessus du paturon. — Se brise facilement.
**Boulet et Lecerf.** — Propriétaires (trot). C. jaune, m. noires, t. rouge.
**Boulinière** (de la). — Propriétaire. C. vert d'eau, m. et t. prune.
**Boullaye** (comte de la). — Propriétaire. C. gris argent, éch. rouge, m. et t. noires.
**Boulnois** (Léon). — Propriétaire (trot). C. et t. bleues.
**Boulogne-sur-Mer.** — Ville possédant un hippodrome très fréquenté (août).
**Boulotte.** — Pche gr.
**Boulotte.** — Pche bb.
**Boum.** — Ch. b.
**Bouneau.** — Propriétaire (trot). C. vieil or, éch. tricolore, t. noire.
**Bounuen.** — Commissaire des courses de Pontrieux.
**Bourbon** (A.). — Commissaire des courses de Meslay-du-Maine.
**Bourbon-Lancy.** — Ville possédant un hippodrome (juillet).
**Bourdelles.** — Propriétaire. C. mauve, m. et t. gris perle.
**Bourdette.** — Propriétaire. C. blanche, t. bleue.
**Bourdette** (J.). — Propriétaire. C. noire, m. vieil or et grenat, t. grenat.
**Bourdigal.** — Ch. n.
**Bourdon de Reynes** (comte). — Propriétaire. C. noire, m. et t. feu.
**Bourdon-Lignières** (comte Charles de). — Propriétaire (trot). C. azur, t. blanche.
**Bourdon-Lignières** (comte Louis de). — Propriétaire (trot). C. bleu foncé, m. et t. blanches.
**Bouren.** — Sportsman ; 1834.
**Bourg.** — Ch. b.
**Bourg.** — Ville possédant un hippodrome (juin).
**Bourgade** (S.). — Jockey.
**Boureau** (A.). — Propriétaire (trot). C. bleue, t. noire.
**Bourgeois.** — Propriétaire (trot). C. et t. cercl. noir et bouton d'or.
**Bourgneuf** (Th.). — Propriétaire (trot). C. jaune, éch. et t. noires.
**Bouries** (le comte de). — Sportsman, 1834.
**Bourigeaud.** — Propriétaire (trot). C. et t. noires.
**Bourigny.** — Ville possédant un hippodrome (juin).
**Bourjaillat.** — Propriétaire (trot). C. et t. rouges.
**Bourjaillat et Cie.** — Propriétaires (trot). C. bleue, t. noire.

Digitized by Google

**Bourne** (F.). — Jockey.

**Bourrassin.** — Propriétaire. C. vieux bleu, t. vieil or, bout. vieux bleu.

**Bourre** (Georges). — Propriétaire (trot). C. noire, éch. et t. rouges.

**Bourreau.** — Propriétaire (trot). C. grenat, m. ray. or, t. noire.

**Bourrée.** — Propriétaire (trot). C. rouge, éch. et t. bleues.

**Bourrée** (le docteur). — Commissaire des courses de La Gacilly.

**Bousquet** (E. de). — Propriétaire. C. bleu-ciel, t. nacarat.

**Bousquet.** — Donneur au pesage.

**Bousquet.** — Propriétaire. C. cercl. cerise et blanc, t. violette.

**Bousquet** (Raymond). — Commissaire des courses de Nantes.

**Bout.** — Abréviation sur les programmes pour *boutons*.

**Boutdors** (Léon). — Propriétaire (trot). C. verte, éch. et t. rouges.

**Boutetière** (comte S. de la). — Propriétaire et gentleman-rider. C. cercl. noir et blanc, t. noire, bout. argent.

**Boutetière** (comte R. de la). — Propriétaire. C. verte, m. rouges, t. noire.

**Bouthillier** (marquis de). — Propriétaire. C. bleu ciel, t. rose. Son meilleur représentant fut Reluisant.

**Bouthors et Voiturier.** — Propriétaires (trot). C. jaune, m. rouges, t. noire.

**Boutrais** (A.). — Propriétaire. C. bleue, t. noire.

**Boutton** (J.). — Commissaire des courses d'Angers.

**Bouvet** (baron de). — Commissaire des courses de Moutier-en-Der.

**Bouvier.** — Directeur des haras et dépôts royaux, 1834.

**Bouvreuil II.** — Ch. b.

**Bouzignac.** — Propriétaire (trot). C. rouge, m. et t. roses.

**Bouy** (le comte Gustave de). — Sportsman, 1834.

**Bourgues de Lamartinie.** — Commissaire des courses d'Aurillac.

**Bowen** (E.). — Jockey.

**Bowes.** — Membre de la Société d'encouragement, 1834.

**Bowington** (A.). — Jockey.

**Box.** — Endroit fermé d'une écurie où les chevaux sont laissés en liberté, sans licol. On dit aussi boxe. *Box* veut dire : boîte.

**Boxe.** — Pugilat, mode anglaise, commun parmi les professionnels et apprentis jockeys.

**Boxe.** — Voyez *Box*.

**Boxer.** — Ch. b.

**Boy.** — Garçon d'écurie.

**Boyd** (A.). — Propriétaire. C. noire, pois blancs, m. et t. bleu ciel.

**Boyer** (Marius). — Propriétaire (trot). C. bleue, t. noire.

**Boyer** (Victor). — Propriétaire (trot). C. blanche, m. vertes, t. rose et blanche.

**Boynton** (A.). — Propriétaire. C. verte, m. blanches, t. noire.

**Bracelet.** — Ch. b.

**Brancard.** — Civière pour rapporter à l'ambulance les jockeys grièvement blessés.

**Branche-d'Or.** — Pche al.

**Brand.** — Abréviation sur les programmes pour *brandebourgs*.

**Brandevinier.** — Ch. b.

**Branthôme** (G.). — Commissaire des courses de Poitiers.

**Brard** (A.). — Propriétaire. C. bleu ciel, éch. rose, t. blanche.

**Bras.** — Membres importants du corps d'un jockey auquel de bons bras sont nécessaires pour tenir sa bête.

**Bras-de-Fer.** — H. n.

**Braschka** — J. gr. p.

**Brasero.** — Sorte de brasier en usage sur les champs de course — au pesage — pendant la mauvaise saison.

**Brault** (C.). — Commissaire des courses d'Etrépagny.

**Bravo.** — Ch. gr.

**Brayer.** — Propriétaire (trot). C. bleue, t. noire.

**Break.** — Grande voiture à quatre roues et attelée à quatre, généralement.

**Bréancon.** — Ch. b.

**Brébant.** — Propriétaire. C. verte, pois jaune, t. jaune.

Digitized by Google

**Brebis.** — Pne gr. fr.
**Brebis.** — Pche n.
**Brécard** (lieutenant au 4e chasseurs). — Commissaire des courses de Verrie-Saumur, l'un de nos plus hardis gentlemen-riders.
**Bréchard** (baron). — Propriétaire. C. mauve, éch. et t. noires.
**Brehier** (J.). — Propriétaire. C. orange et noir, t. id.
**Breittmayer** (G.). — Propriétaire. C. marron, t. vieil or.
**Brelan.** — Ch. b.
**Bréménil** (le baron). — Sportsman, 1834.
**Brémond** (J. de). — Propriétaire et parieur heureux. C. noire, m. cercl., mauve et noir, t. mauve.
**Brémond** (P. de). — Propriétaire. C. amaranthe, t. mauve.
**Brémond-d'Ars** (marquis de). — Commissaire des courses de Saumur.
**Brer-Fox.** — Ch. b.
**Brésilien.** — Ch. al.
**Bresles.** — Ch. b.
**Bresnay** (comte du). — Commissaire des courses de Niort.
**Bressac.** — Ch. gr.
**Bresson** (comte de). — Propriétaire. C. noire, pois jaune, t. noire et or.
**Bresson** (A). — Propriétaire. C. marron, t. bleue.
**Bresson** (S. de). — Propriétaire. C. blanche, m. orange, t. rouge.
**Brest.** — Etalon gagnant.
**Bret** (P.). — Propriétaire. C. rouge, m. jaunes, t. verte.
**Breteuil** (le marquis de). — Membre de la Société des Steeple-Chases.
**Breteuil** (comte de). — Propriétaire. C. cercl. blanc et cerise, t. noire.
**Breteuil.** — H. al.
**Bretherton** (W.). — Propriétaire. C. blanche, m. bleu foncé, t. blanche.
**Brétigny.** — Ch. al.
**Bretinaud de Méré** (A. de). — Commissaire des courses de Saintes.
**Bretonnière** (Henri de la). — Membre du comité du Cercle, Société d'encouragement, 1834.
**Breuil.** — Sportsman, 1834.
**Brevet** (Ch.). — Propriétaire (trot). C. noire, t. orange.
**Brewer.** — Propriétaire de Robert-The-Devil.
**Breymat.** — Propriétaire. C. vieil or, m. vertes, t. vieil or.
**Breyze** (J.). — Propriétaire. C. rose, t. rouge.
**Brezonec** (ex-Cesson). — Ch. al.
**Briailles** (comte de). — Propriétaire. C. cercl. rose et blanc, m. et t. noires.
**Briante.** — J. al.
**Briardale.** — Ch. bb.
**Bric-à-Brac.** — Ch. bb., par Pireus.
**Bric-à-Brac** (ex-Brander). — Ch. b., par Pérégrine.
**Bricole.** — J. b.
**Bride.** — Partie du harnais placée à la tête et tenant au mors du cheval, sert à le diriger.
Les différents genres de *brides* sont nombreux.
**Bride-of-the-Sea.** — J. al.
**Brider.** — Mettre la *bride*.
**Bridgeland** (E.-H.). — Jockey.
**Bridon.** — Petite bride ou filet ; le *bridon* de course est très mince.
**Brie.** — Gagnant au prix de Diane de 1878.
**Briens** (Albert). — Propriétaire (trot). C. cercl. noir et blanc, m. noires, t. rouge.
**Brigadier.** — H. b.
**Brigadier** (Emile). — Propriétaire (trot). C. et t. bleues, m. blanches.
**Brigadier.** — Ch. n.
**Briggs** (Samuel). — Sportsman, 1834.
**Brigitte.** — J. al.
**Brignac** (de). — Commissaire des courses de Joigny.
**Brillant.** — Ch. b.
**Brimont** (vicomte H. de). — Propriétaire. C. bleue, m. et t. or.
**Brimont** (le baron de). — 1867, Membre adjoint du comité des courses de la Société d'encouragement.

Digitized by Google

**Brin-d'or.** — Ch. b.

**Brin-d'Or.** — Étalon gagnant.

**Brinon** (de). — Sous-Directeur du dépôt d'étalons de Saintes.

**Brinquant** (Georges). — Membre de la Société des steeple-chases et commissaire de la Société de sport de France.

**Brielette.** J. bb.

**Brion** (Paul). — Propriétaire (trot). C. bleue, t. bleu et blanche, éch. blanche.

**Brionne.** — J. bb.

**Briostières** (Moreau des). — Commissaire des courses du Lion d'Angers.

**Brisk.** — Gagnant du prix de Diane de 1894.

**Brisoult** (vicomte de). — Propriétaire. C. bouton d'or, m. cercl. bleu et bouton d'or, t. bleue.

**Brissac** (duc de). — Propriétaire. C. cercl. dentée noir et or, t. noire et or.

**Brisset.** — Propriétaire (trot). C. et t. noires, éch. or.

**Brisson-Gérard.** — Propriétaire (trot). C. et t. violettes.

**Broc et Tiffoine** (marquis de). — Commissaires des courses de Longué.

**Brocart.** — Ch. b. Obtint quelques succès.

**Brocatelle.** — J. bb.; à lubies.

**Brochet** — Ch. al.

**Brochette** (ex-Babiole II). — J. b.

**Brochot.** — Propriétaire (trot). C. bleue, m. blanches, t. rouge.

**Brockbanks** (J.-A.). — Jockey.

**Brockwell** (W.). — Propriétaire-entraîneur. C. damier noir et blanc, t. noire et or.

**Brocken-Down.** — Boiterie spéciale aux chevaux de course; suite de fatigues exagérées. Un cheval tombé *brocken-down* est à peu près hors d'état de courir jusqu'à la fin de son existence.

**Brody.** — Pn b.

**Broët.** — Propriétaire. C. marron, pois et t. jaunes.

**Broock.** — Un des obstacles d'Auteuil. Une barre placée devant une rivière.

**Brooks** (T.). — Jockey.

**Broomielaw.** — Etalon, frère de *Trent*.

**Brosse** (Louis de la). — Propriétaire (trot). C. bleue, t. noire.

**Brouillamini.** — Ch. b.

**Brouillard-Aubin.** — Propriétaire (trot). C. et t. jaunes, rouges et noires.

**Brousseau.** — Propriétaire (trot). C. et t. bleues.

**Brousset** (O.). — Propriétaire (trot). C. et m. bleues, éch. et t. noires.

**Broussin.** — Titulaire du Sport au *Journal illustré*.

**Brown** (A.) — Jockey.

**Brown-Bread.** — Etalon, frère de Sarmock.

**Brown** (David). — Sportsman, 1834.

**Brown** (T.). — Jockey.

**Bruce.** — Cheval anglais qui gagna le *Grand Prix* en 1882, appartenant à M. Rymill et monté par F. Archer. Etalon gagnant, père de Wandora.

**Bruce** (Earl). — Membre de la Société d'encouragement, 1834.

**Brucette.** — J. b. Gagna de bonnes courses.

**Bruchard** (A. de). — Propriétaire (trot). C. et t. noires, m. blanches.

**Brugère.** — Donneur au pesage.

**Brugnon.** — Ch. n.

**Brûle-Tout.** — Ch. b.

**Brume.** — J. al.

**Brume.** — Brouillard épais, fort commun, en automne, sur les hippodromes.

**Brument** (J.). — Propriétaire (trot). C. bleue, ray. noir, t. noire.

**Brun.** — Commissaire des courses de Commercy.

**Brun** (J.). — Propriétaire. C. rouge, col et m. bleus, t. bleu et rouge.

**Brunehilde.** — J. al.

**Brunet** (C.) — Propriétaire. C. bleue, éch. blanche, t. bleu et blanc.

Digitized by Google

**Brunet** (E.). — Commissaire des courses de Pont-d'Ardres.

**Bruneton.** — Sous-directeur du dépôt d'étalons de Villeneuve-sur-Lot.

**Brunette.** — J. b b., par Prince-d'Anjou.

**Brunette.** — J. b.

**Brunette.** — J. b. b. par Oldembourg.

**Brunette.** — Pche b b.

**Brunier** (Adolphe). — Propriétaire (trot). C. et t. bleues et roses.

**Brunswick** (le duc Charles de). — Sportsman, 1834.

**Bruntwood.** — Ch. b.

**Brusque** (Alfred). — Commissaire des courses de Cavaillon.

**Brutus.** — Pn. n.

**Bruxelles** (Belgique). — Ville possédant un hippodrome (avril, mai, juin) où les concurrents français vont très souvent disputer et parfois remporter les grandes épreuves internationales.

**Bryas** (le comte Jacques de). — Membre du Comité du cercle, de la Société d'encouragement, 1834.

**Bryon** (père). — Sportsman, 1834.

**Bryon** (T.). — Auteur du premier *Calendrier des courses de chevaux.*

**Bryon.** — Ch. b.

**Buccaneer.** — Etalon, père de Kisber.

**Bucéphale.** — Ch. b.

**Bucephalus.** — H. b.

**Buchandon.** — Propriétaire (trot). C. et t. rouges et blanches.

**Buchard.** — Propriétaire (trot). C. bleue, m. et t. roses.

**Buck** (R.). — Jockey.

**Buckley** (W.). — Propriétaire. C. noire, m. roses, t. noire.

**Buckthorn.** — Etalon, père de *Glaneur*.

**Bué.** — Propriétaire (trot). C. rouge, m. et t. bleues.

**Bueil.** — Ch. al.

**Buenos-Ayres.** — J. bb.

**Buffalo.** — Pn al.

**Buffalo.** — H. bb. demi-sang.

**Buffet.** — Endroit placé sous les tribunes, au pesage; sous une tente, à la pelouse; où les sportsmen viennent se rafraîchir et avaler un sandwich, entre deux courses.

**Bufort.** — Ch. b.

**Bug-Jargal** (ex-Mirage III). — Ch. b.

**Bugué** (G). — Propriétaire. C. jaune, m. noires, t. rouge.

**Buhot-Launay.** — Propriétaire (trot). C. grenat, éch. blanche, t. bleue.

**Buhot** (Raphaël). — Propriétaire (trot). C. marron, m. et t. rouges.

**Buhot** (V.). — Propriétaire (trot). C. violette, m. jaunes, t. jaune et rouge.

**Buisseret** (vicomte de). — Propriétaire. C. cercl. blanc et bleu, t. noire.

**Buisseret** (vicomte Ch. de). — Propriétaire. C. noire et bleue, t. blanche.

**Buisseret** (vicomte L. de). — Propriétaire. C. bleue, éch. blanche, t. noire.

**Buisson** (Adolphe). — Propriétaire (trot). C. lilas, t. rouge.

**Buisson.** — Voyez *Cagnard* et *Buisson.*

**Buisson** (Gustave). — Propriétaire (trot). C. orange, m. groseille, t. noire.

**Bull-Finch** — Haie très épaisse que le cheval traversait sans sauter. Obstacle disparu des hippodromes, ne se retrouve plus qu'au *Concours hippique* de Paris.

**Bulletin officiel.** — Bulletin hebdomadaire publié par les trois grandes sociétés de Longchamp, d'Auteuil et de Vincennes, où paraissent les comptes rendus, amendes, mises à pied, etc.

**Bultelle** (T.). — Sportsman, 1834.

**Bundy** (R.). — Jockey.

**Bundy** (J.). — Propriétaire-entraîneur. C. noire, pois rouges, m. et t. noires.

**Bunel** (Emile). — Propriétaire (trot). C. bleue, éch. blanche, t. noire.

Digitized by Google

**Bunel** (E.) et **Margrin** (A). — Propriétaires (trot). C. bleue, éch. blanche, t. noire.

**Burckardt.** — Propriétaire (trot). C. et t. verte.

**Burdo** (E.). — Propriétaire. C. noire pois or, t. id.

**Bureau.** — Propriétaire. C. orange, m. cercl. noir et orange, t. noire.

**Burel** — Propriétaire (trot). C. noire et or, m. et t. cerise.

**Burguès.** — Propriétaire (trot). C. et t. cerise.

**Burin** (Alexandre). — Propriétaire (trot). C. verte, m. grenat, t. verte.

**Burpit** (J.). — Propriétaire. C. mauve, éch. noire, t. mauve.

**Burton** (G.). — Jockey.

**Bury** (E.). — Commissaire de courses de Saumur.

**Bury** (Lord). — Sportsman, 1834.

**Buscail** (Adolphe). — Propriétaire (trot). C. cercl. bleu et noir, t. noire.

**Bushey-Park.** — Ch. b.

**Busigny.** — Officier de paix redouté sur nos hippodromes.

**Busnel** (H.). — Propriétaire (trot). C. violette, éch. blanche, t. violette et blanche.

**Busson** (L. de Maurier). — Sportsman, 1834.

**But.** — Point d'arrivée d'une épreuve. Le but, aux courses, est un poteau surmonté d'un disque.

**Butler** — Propriétaire. C. noire, t. bleu ciel.

**Butt** (F). — Jockey.

**Butte.** — Petite montée. Un des obstacles d'Auteuil.

**Butter-Cup.** — Ch. al.

**Butterfly.** — J. b.

**Butterscott.** — Ch. b.

**Buveur-d'Air.** — Ch. bb.

**Buyer** (Ed.). — Propriétaire. C. bleue, m. et t. bouton d'or.

**Buyer** (R. de). — Propriétaire. C. cercl. noir et rouge, m. et t. noires.

— Abréviation de *casaque* sur les programmes.

**Ca-Ira.** — Ch. b.

**Cab.** — Cabriolet d'origine anglaise.

**Cabanac.** — Ch. gr.

**Cabanes** (Léon). — Propriétaire (trot). C. bleue, t. rouge.

**Cabaud** (P.). — C. ray. rouge et noir, m. et t. noires. Propriétaire.

**Cabaret.** — H. n.

**Cabart** (Robert). — Propriétaire (trot). C. et t. bleu marine.

**Cabinda.** — J. b.

**Cabine.** — J. b.

**Cabira.** — J. n. (trot).

**Cabiran.** — Propriétaire (trot). C. bleue, m. et t. noires.

**Cabochard.** — Cheval qui a mauvaise tête.

**Cabochon.** — Ch. b.

**Cabotin II.** — Ch. b.

**Cabourg** (Calvados). — Jolie station balnéaire possédant un hippodrome près du Hôme, où de bonnes courses sont données, au mois d'août, pendant la tournée normande.

Cuisine supérieure au *Grand Hôtel!*

**Cabrer** (se). — Défense d'un cheval qui s'enlève presque perpendiculairement.

**Cabri.** — Ch. bb.

**Cabut** — Propriétaire (trot). C. t. et éch. tricolore.

**Cabylt.** — Pche n. (trot).

**Cacaud** (G.). — Commissaire des courses de Challans. Propriétaire (trot), c. et t. noires.

**Caccia Max** (le comte). — Membre fondateur du cercle, Société d'encouragement, 1834.

**Cacquevel** (Lucien). — Propriétaire (trot). C. noire et blanche, t. noire

**Cadalen.** — Ch. al.

**Cade-Lamb.** — J. b. ou bb.

**Cadeot de Bézolles** (J.). — Propriétaire. C. ray. noir et or, t. id.

**Cadet** (C.). — Propriétaire. C. verte, m. et t. bleues.



Digitized by Google

**Cadette** (ex-Rosine). — Pche gr. cl. (trot).

**Cadilhon** (G.). — C. gris perle, m. et t. noires. Propriétaire et gentleman-rider.

**Cadillac** (Gironde). — Ville où se trouve un hippodrome (juillet).

**Cadiot**. — Propriétaire (trot). C. et t. ray. noir et or.

**Cadix**. — Ch. b. Un de nos meilleurs steeple-chasers.

**Cadran**. — Le *Prix du Cadran* est une des épreuves importantes du *Bois de Boulogne ;* les meilleurs chevaux de 4 ans s'y rencontrent.

**Cady** (Fred). — Jockey.

**Caen** (Calvados). — Un des grands hippodromes de la tournée normande où se disputent notamment le *Prix du Premier Pas* et le *Grand Saint-Léger*.., au commencement d'août.

**Cagnard et Buisson**. — Propriétaires (trot). C. lilas, t. rouge.

**Cagneux**. — Cheval qui a les jambes tournées en dedans.

**Cagniard**. — Propriétaire. C. cercl. noir et rouge, m. cercl. noir et or, t. gris-vert.

**Cahill** (William). — Propriétaire de Whisper-Low.

**Cahingt** (A.). — Propriétaire (trot). C. et t. rouges.

**Cahuzac** (M.). — Propriétaire et gentleman-rider. C. blanche, m. et t. capucine.

**Caid**. — Ch. al.

**Caillard**. — Membre de la Société d'encouragement, 1834.

**Caillard** (Édouard). — Membre de la Société d'encouragement, 1834.

**Caillat** (C.). — Propriétaire. C. mi-bleu, mi-or, m. cercl. bleu et or, t. or.

**Calland** (R.). — Propriétaire. C. rouge, éch. blanche, t. marron

**Caillault** (M.). — C. bouton d'or, m. et t. bleues. Propriétaire de *Lutin*.

**Caillaux** (P.). — Propriétaire. C. marron, t. bleu ciel et argent.

**Caille**. — Propriétaire. C cardinal, m. et t. noires.

**Caille**. — Propriétaire (trot). C. magenta, m. et t. vieil or.

**Cailleaux**. — Commissaire des courses de Courtalain.

**Cailleteau** (G.). — Gentleman-rider.

**Cailleux** (E.-P.). — Propriétaire. C. mordorée, m. et t. amaranthe.

**Cajoleuse**. — Pche b. (trot).

**Calais** (Pas-de-Calais). — Ville possédant un hippodrome (juillet et août).

**Calais** (E.). — Commissaire des courses de Guines.

**Calandria** — J. bb.

**Calca**. — Pche b. (trot).

**Calcéolaire**. — J. al. Une des meilleures juments de son année (1894).

**Calchas**. — Ch. n.

**Calculant**. — Ch. b.

**Calderoni** (C.). — Propriétaire. C. blanche, m. et t. noires.

**Calendrier officiel**. — Calendrier des courses publié par les grandes Sociétés.

**Calenge**. — M. Calenge fut il y a un demi-siècle l'un des fondateurs de la réunion de Caen où son souvenir est perpétué par le *prix Calenge*. Membre fondateur de la Société d'encouragement.

**Caliban**. — H. bb.

**Calife**. — A. al.

**Câlin**. — H. b.

**Câlinette**. — J. bb.

**Calisto**. — J. b.

**Callaërt** (R.). — Propriétaire (trot). C. cercl. bleu et blanc.

**Callaërt** (fils). — Propriétaire (trot). C. bleue, t. noire.

**Callaghan** (Thomas). — Jockey.

**Callen**. — Commissaire des courses de Bazas.

**Callirhoë**. — J. b.

**Callistrate**. — Ch. bb. A gagné le prix du *Conseil Municipal* en 1893.

**Callonne**. — Propriétaire (trot). C. rouge et bleue, t. noire.

**Callou** (Édouard). — Secrétaire du

Digitized by Google

Comité de la Société d'Encouragement pour l'amélioration des races de chevaux en France. Chargé des rapports avec la presse (Longchamp-Chantilly).

**Calmettes** (Léon). — Propriétaire (trot). C. et t. cerise.

**Calumé.** — Ch. b. (trot).

**Calvados.** — Ch. al., passé du plat en obstacles.

**Calvados.** — Département formé par une partie de la Normandie, pays d'élevage.

**Calypso.** — Pche n. (trot).

**Camail.** — Couverture de l'avant-train du cheval.

**Camargo.** — J. al.

**Camarine.** — J. b. (trot).

**Cambis** (le comte de). — Membre fondateur du Cercle, Société d'encouragement, 1834.

**Cambo.** — Ch. b. (trot).

**Cambon.** — Pn al. (trot).

**Cambounès.** — Propriétaire (trot). C. et t. gris argent, éch. mauve.

**Cambourg** (le vicomte de). — Commissaire des courses de Chateaubriant.

**Cambrian.** — Ch. b.

**Cambridgeshire stakes.** — Un des classiques handicaps anglais ou les chevaux français ont plusieurs fois triomphé.

**Cambyse.** — Étalon gagnant.

**Camel** (Séraphin). — Propriétaire (trot). C. ray. rouge et bleu, t. noire.

**Camelot.** — Ch. b.

**Camelot.** — Celui qui crie les feuilles spéciales.

**Caméristе.** — J. b.

**Cameron** (Timothée). — Jockey.

**Cames** (F.). — Propriétaire. C. blanche, m. rouges, t. bleue.

**Camescasse.** — Sénateur membre du Conseil supérieur des haras.

**Camille.** — J. b.

**Camp** (J.). — C. ray. rouge et noir, t. rouge. Propriétaire.

**Campaigno** (comte de). — Propriétaire. C. bleue, m. et t. noires.

**Campan.** — Ch. al.

**Campanajo.** — Ch. b.

**Campanule.** — J. b.

**Campbell** (R.). — Jockey.

**Campech.** — C. et t. blanches, m. bleue. Propriétaire.

**Campêche.** — Gagnant du prix de Diane de 1873.

**Campion.** — Commissaire des courses de Lannion.

**Campion** (L.). — Propriétaire. C. bleu clair, éch. blanche, m. bleu foncé, t. blanche.

**Camus.** — Donneur au pesage.

**Canada.** — Ch. al.

**Canal.** — L'endroit qui sert à loger la langue du cheval.

**Canaple** (W.). — Propriétaire. C. bleue. cout. rouges, t. rouge.

**Canard.** — Pn b. (trot), org. inc.

**Canard.** — Pn. bb. (trot).

**Canard.** — P. b. (trot), par Brody.

**Canari.** — Ch. al.

**Cancannière.** — J. al.

**Canda.** — Propriétaire (trot). C. noire, éch. et t. rouges.

**Candau** (F. de). — Propriétaire. C. rouge cerclée bleu, m. et t. bleues.

**Candellier.** — Propriétaire. C. noire, m. bleues, éch. et t. rouges.

**Canecaude** (de). — Propriétaire (trot). C. et t. bleu ciel.

**Canette.** — Pche gr. (trot).

**Canette.** — J. al.

**Canevaro** (C.). — C. rouge, m. blanches, t. verte. Propriétaire du fameux Pythagoras.

**Canigou.** — Ch. al.

**Canisy** (vicomte de). — Propriétaire. C. mi-rouge et bleue, m. inversées, t. rouge.

**Canlers.** — Propriétaire (trot). C. rouge, t. blanche.

**Cannon** (T.). — Jockey anglais qui gagna les grands prix de 1866, 1874, 1878, 1883, 1884, etc.

**Cannon** (T.). — Propriétaire. C. écarlate, cercl. blanc, t. blanche.

**Canon.** — Métacarpien principal, fait suite au genou chez le cheval et

Digitized by Google

comprend une partie osseuse, des tendons et des ligaments.

**Canot.** — Commissaire des courses de Courtalain.

**Canotier.** — Pn al. (trot).

**Canotier.** — Ch. al.

**Canrobert.** — Ch. bb.

**Cantalaux.** — Commissaire des courses de Toulouse.

**Canter.** — Galop d'essai que prend le cheval pour se rendre au départ. Gagner dans un *canter :* gagner facilement.

**Cantier-Badona** (P.). — Propriétaire. C. blanche, boutons bleus, t. rouge.

**Cantier** (P.). — Propriétaire. C. cercl. blanc et rouge, t. blanc et rouge.

**Cantine.** — J. n. (trot).

**Cantinière.** — Pche b. (trot).

**Cantinière.** — Pche al. (trot).

**Cantinière.** — J. b. (trot).

**Canton** — Propriétaire (trot). C. ray. blanc et rouge, t. noire.

**Cantor** (G.). — Propriétaire. C. orange, ech. et t. verte.

**Canuet.** — Commissaire des courses de Cherbourg.

**Capayron.** — Propriétaire (trot). C. et t. noires.

**Cape de more.** — Une des variétés de la couleur rouane du cheval.

**Capelle** (A.). — Propriétaire (trot). C. bleue, t. blanche.

**Capelle** (Victor). — Propriétaire (trot). C. bleue, t. blanche.

**Caperon.** — Propriétaire. C. prune, t. vert foncé.

**Capitan.** — H. gr. (trot).

**Capitan II.** — Ch. b.

**Capitan III.** — Ch. b. N'aime pas le terrain de Nice.

**Caporal.** — Ch. b.

**Capoulot** (P.). — Propriétaire (trot). C. et t. jaunes.

**Capot.** — Ch. b. (trot).

**Cappe** (E.). — Propriétaire (trot). C. noire, t. orange.

**Caprice.** — Ch. b. (trot).

**Caprice.** — H. b.

**Capricieuse.** — J. b. (trot).

**Capricieuse.** — Pche b. (trot).

**Caprofico** (de). — Propriétaire (trot). C. vieil or, m. et t. bleues.

**Caprofico** (C. de). — Propriétaire. C. verte, m. rouges, t. verte.

**Capron.** — Propriétaire (trot). C. bleue, m. et t. rouges.

**Capron** (Ch.). — Propriétaire (trot). C. bleue, pois jaunes, t. bleue.

**Capsicum.** — Ch. b.

**Captain-Hammer.** — H. al. (trot).

**Captive.** — J. r. (trot).

**Capuchon.** — Ch. b.

**Capucine.** — J. b., par Conscrit (trot).

**Capucine.** — Pche al. (trot).

**Capucine.** — J. b., par Khan, (trot).

**Capucine.** — Pche b., par Gengis-Kan (trot).

**Capucine.** — Pche b. (trot), par Uriel.

**Capulet.** — Ch. b.

**Carabas.** — H. al.

**Carabi.** — Ch. b. (trot).

**Carabine.** — J. bb. (trot).

**Carabinero.** — Ch. b.

**Caracoleur.** — Ch. b.

**Caraïbe.** — Ch. bb.

**Caramel.** — H. bb.

**Caravane.** — J. b.

**Caravelle.** — J. al.

**Carayon-Latour** (Joseph de). — Membre fondateur de la Société encouragement.

**Carbonel** (de). — Propriétaire. C. cercl. noir et blanc, t. bleue.

**Carbonel de Canisy.** — Directeur du dépôt d'étalons d'Aurillac.

**Carbonnières** (le vicomte Adolphe de). — Membre de la Société d'encouragement, 1834.

**Carcan.** — Mauvaise rosse.

**Carcaradec** (comte de). — Commissaire des courses de Dinard, de Dinan et de Corlay.

**Carcassonne.** — J. b.

**Cardenau de Borde.** — Propriétaire. C. cerise, éch. et t. gris perle.

Digitized by Google

**Cardinal.** — L'un des donneurs du pesage.

**Cardon** (S.). — Propriétaire. C. jaune, t. verte.

**Caresme.** — Propriétaire (trot). C. violette, m. éch. et t. vertes.

**Caressante.** — J. b.

**Carey.** — Sportsman, 1834.

**Carheix** (Finistère). — Ville possédant un hippodrome (juin).

**Carheil** (R. de). — Commissaire des courses de La Gacilly.

**Carinne.** — J. b. (trot).

**Carioleur.** — Pn al.

**Carlier** (Eugène). — Propriétaire. C. rouge, m.et t. blanches.

**Carlin** (H.). — Propriétaire. C. rose, m. bleu ciel, t. grenat.

**Carloman.** — Ch. b. L'ex-fameux steeple-chaser allemand acheté par Max Lebaudy. Est retourné en Germanie.

**Carlos.** — Ch. al.

**Carlton Grange.** — Ch. al.

**Carlyle.** — H. b.

**Carlyle.** — Jockey qui gagna les prix de Diane de 1881 et 1885.

**Carmejane** (de). — Propriétaire. C. bleu-marine, éch. vieil or, t. bleu marine.

**Carmen.** — J. al, par Border-Mistrel.

**Carmen.** — J. al, demi-sang, par Ministère.

**Carmencita.** — J. al.

**Carmencita.** — J. b.

**Carmosine.** — J. b.

**Carnaval** — Ch. b.

**Carnaval.** — Pche bb. (trot).

**Carnaval.** — H. b.

**Carné Trécesson** (comte de). — Propriétaire. C. ray. grenat et noir, t. grenat.

**Carnet.** — Petit livre où s'inscrivent les paris.

**Carocador.** — Ch. al.

**Caroline** — Pche b. (trot).

**Caroline.** — Pche r. trot).

**Caron** (E.). — Membre du comité de la Société sportive d'encouragement.

**Caron** (A). — Propriétaire (trot). C. blanche, m. et t. bleues.

**Caroulle.** — Propriétaire (trot). C. bleue, éch. et t. orange.

**Carpentras** (Vaucluse). — Ville possédant un hippodrome (avril et juillet).

**Carra** (H.). — Propriétaire. C. cercl. aune et noir, m. et t. noires.

**Carratt.** — Jockey qui gagna les prix du Jockey-Club de 1872 et 1877 et les prix de Diane de 1874 et 1875. Aujourd'hui entraîneur.

**Carratte.** — Propriétaire et entraîneur. C. violette, t. lilas.

**Carrère** (A.). — Commissaire des courses de Saint-Clar.

**Carrère** (F.). — Propriétaire (trot). C. et t. marron, t. rouge.

**Carrick.** — Ch. bb.

**Carrossière.** — J. gr. (trot).

**Carry.** — Jockey.

**Carsiterhs.** — Ch. al.

**Carte.** — Carte de pesage ou de pavillon; carton spécial, dont la forme varie suivant les sociétés, et qui donne l'accès des hippodromes.

La carte de pesage, homme, coûte 20 francs, celle de dame 10 francs. La carte de pavillon 5 francs. La carte, suspendue par un cordonnet, doit être portée ostensiblement.

**Cartenet.** — Propriétaire (trot). C. bleu ciel, t. noire.

**Carter.** — Sportsman, 1834.

**Carter** (Arthur). — Entraîneur de M. Edmond Blanc.

**Carter** (C.). — C. bleu marine, m. et t. rouges. Propriétaire et entraîneur.

**Carter** (F.). — Propriétaire et entraîneur. C. blanche, éch. noire, t. blanche.

**Carter** (R.). — Propriétaire et entraîneur. C. noire, jaune et rouge, t. noire.

**Carter-Junior** (R.). — Propriétaire et entraîneur. C. blanche, m. bleues, t. rouge, chevrons rouges.

**Carter** (T.). — Entraîneur.

**Carter** (Th.). — C. grenat, t. noire. Propriétaire et entraîneur.

Digitized by Google

**Carter** (W.). — C. et t. noires. Propriétaire et entraîneur.

**Carter** (Willie). — Propriétaire et entraîneur. C. cercl., jaune et noir, t. noire et or.

**Cartier** (H.-A.). — Propriétaire. C. blanche, m. bleues, t. noire.

**Cartuyvels de Collaert** (Ch.). — Propriétaire. C. blanche, t. rouge.

**Carver.** — Jockey, gagnant du Grand Prix de 1873 et du prix du Jockey-Club de 1873.

**Carry.** — Ch. al.

**Cars** (comte Amédée des). — Membre fondateur de la Société d'encouragement.

**Casamajor** (J.). — Propriétaire. C. jaune, m. bleues, t. noire.

**Casanan** (A.de). — Propriétaire. C. blanche et grenat, t. grenat.

**Casaque.** — Veste de soie de couleur variée et voyante que portent les gentlemen-riders et les jockeys pour monter en course publique et se faire distinguer. Chaque propriétaire a sa casaque spéciale, ses couleurs.

**Casaux** (le comte B. de). — Gentleman-rider.

**Casidy.** — Jockey de Borély.

**Casimir.** — Ch. gr. pom. (trot).

**Casino.** — H. al.

**Cassard.** — Propriétaire (trot). C. blanche et verte, t. noire. Commissaire des courses de Guérande.

**Cassat** (T.). — Propriétaire (trot). C. gris perle, t. noire.

**Casse-Casse.** — J. b.

**Cassin** (Grégoire). — Proprlétaire (trot). C. et t. tricolore.

**Cassio.** — Ch. b.

**Cassis** — Ch. bb.

**Cassius** (G.). — Propriétaire. C. mauve, m. et t. roses.

**Cassonade.** — J. b.

**Castagne.** — J. b.

**Castagnette.** — J. n.

**Castagnette.** — J. b.

**Castagnette.** — Pche (trot).

**Castaing.** — Voyez. *Courtade-Castaing.*

**Castaing** (François). — Jockey gagnant.

**Castalie.** — J. b.

**Caste.** — J. b.

**Castel** (Jules). — Propriétaire (trot). C. et t. bleues, m. blanches.

**Castel** (Paul). — Propriétaire (trot). C. et t. rouges et jaunes.

**Castela** (P.). — Propriétaire. C. noire, pois bouton d'or, t. noire, gl. or.

**Castelain** (Louis). — Commissaire des courses de Wattrelos.

**Castelbajac** (le marquis de). — Commissaire des courses d'Auch et de Tarbes.

**Casteljaloux** (ex-Héros). — Ch. al.

**Castellane** (le comte de) — Sportsman, 1834.

**Castellane** (comte B. de). — C. lilas, t. verte et or. Propriétaire dont les débuts récents ont été heureux.

**Castelsarrasin** (Tarn-et-Garonne). — Ville possédant un hippodrome (août).

**Castelvieilh.** — Ch. al. Un des meilleurs sur les obstacles.

**Castéra-Verduzan** (Gers). — Ville possédant un hippodrome.

**Castilhon** (E.). — Propriétaire. C. bleue, m. ray. jaune et bleu, t. noire.

**Castille.** — J. b. demi-sang.

**Castille.** — Pche bb. (trot).

**Castille.** — Pche n. (trot).

**Castille.** — Pche gr. bleu (trot).

**Castille.** — J. b. (trot).

**Castille.** — J. bb. (trot).

**Castille.** — J. n. (trot).

**Castillo-Fiel** (le comte de). — Sportsman, 1834.

**Castillon.** — Étalon gagnant.

**Castillon** (Ch.) et **Lebas** (A.). — Propriétaires (trot). C. et t. solférino.

**Castor.** — Ch. al.

**Castor III.** — H. b.

**Castration.** — Amputation des organes générateurs du cheval.

**Castrer.** — Enlever à un cheval les organes de la génération.

Digitized by Google

**Castres** (Tarn). — Ville possédant un hippodrome (août et septembre).

**Castries** (le duc de). — Mort aujourd'hui, fut il y a une dizaine d'années le directeur d'une des plus importantes écuries de courses plates de France. Gagna entre autres, deux années de suite, le *Grand Prix de Paris* avec *Frontin* et *Little Duck*.

**Castries** (le comte Gabriel de). — 1891, membre adjoint du Comité des courses, de la Société d'encouragement. Commissaire des courses de Dieppe.

**Catacol.** — Ch. al.

**Catalan.** — Propriétaire (trot). C. rouge, t. bleue.

**Catalpa.** — H. al.

**Catapan.** — Ch. al.

**Catapulte.** — J. al.

**Catchpole** (Samuel). — Jockey gagnant.

**Catchucha.** — J. al.

**Cater** (T.). — Propriétaire et entraîneur., C. noire m. ray. noir et blanc, t. noire.

**Cathal.** — H. b.

**Catherine.** — J. al.

**Catin.** — Pche b. (trot).

**Catson.** — Ch. b.

**Cattel.** — Propriétaire (trot). C. ray. vert pomme et rose, t. rose.

**Cattleya.** — J. b

**Caubet.** — Propriétaire (trot). C. bleue, t. rouge.

**Cauchois** (Jules). — Directeur de *la France Chevaline*.

**Caulthorn.** — Propriétaire et entraîneur. C. verte, t. noire.

**Caustic.** — Ch. b.

**Cauty** — Sportsman, 1834.

**Cavagnac.** — Propriétaire (trot). C. rouge. t. grenat.

**Cavailhon** (Edouard). — Écrivain sportif fécond.

**Cavailhon** (Roger). — Propriétaire gentleman-rider. C. verte, t. tricolore.

**Cavaillon** (Vaucluse). — Ville possédant un hippodrome (septembre).

**Cavalier.** — Homme à cheval.

**Cavalla.** — J. b.

**Cavailler** (E.). — Propriétaire et gentleman-rider. C. mauve, éch. rouge, t. mauve.

**Cavally** (H.). — Propriétaire. C. et t. noires, m. vertes.

**Caveçon.** — Sorte d'engin composé d'un cercle en fer, d'une têtière et d'une sous-gorge qui se boucle comme une muserole, — le tout terminé par une longe. Sert à dresser les jeunes chevaux.

**Cavey** (aîné). — Propriétaire (trot). C. orange, m. et t. vertes.

**Cavey** (Charles). — Commissaire des courses du Merlerault. Propriétaire (trot). C. et t. bleues, m. jaunes.

**Cavey** (C.) **et Charlotte** (J.). — Propriétaires (trot). C. et t. bleues, m. jaunes.

**Cavey** (G.) **et Quéret.** — Propriétaires (trot). C. et t. bleues, m. jaunes.

**Cakenne.** — Ch. al.

**Caket** (M.). — Commissaire des courses de Béthune.

**Cazaubon** (Gers). — Ville possédant un hippodrome (août).

**Cazaux.** — Propriétaire (trot). — C. noire, t. mi-noire, mi-verte.

**Caze.** — Propriétaire (trot). C. rouge. t. grise.

**Caze** (Henri de la). — Sportsman, 1834.

**Cazeutre** (E.). — Commissaire des courses de Cadillac.

**Cazères** (L.). — Propriétaire. C. bleue, m. rouges, t. blanche.

**Cécile.** — J. b.

**Ceinturon.** — Ch. b.

**Célestine.** — Pche al. (trot).

**Célimare.** — Ch. al.

**Célina.** — J. al.

**Célina.** — Pche b. (trot), par Torricelli.

**Célina.** — Pche par Champagne II (trot).

**Célina.** — Pche gris fer, par Bucéphale (trot).

**Cellini.** — Ch. b. ou bb.

**Cénac-Lagrave.** — Propriétaire

Digitized by Google

(trot). C. bleue, m. et éch. rouges, t. grise.

**Cenac-Sansoulet.** — Sportsman, 1834.

**Cendrillon.** — Pche r. (trot).

**Cendrillon.** — J.

**Centaures.** — Monstres fabuleux, moitié hommes, moitié chevaux. Ce mot s'applique à d'excellents cavaliers.

**Centauresse.** — J. b. Une des meilleures de sa spécialité à Auteuil.

**Centlivre.** — Ch. n.

**Céramise.** — H. al. (trot).

**Cerberine.** — Pche al. (trot).

**Cercl.** — Abréviation de *cerclée*, pour une casaque.

**Cercy-la-Tour** (Nièvre). — Ville possédant un hippodrome (septembre).

**Cérémonie.** — Sportsman, 1834.

**Cérès.** — Pche bb (trot).

**Cerf.** — Pn bb. (trot).

**Cerise.** — J. gr. (trot).

**Cerise.** — J. b. (trot).

**Cerner.** — Un cheval se fait *cerner* par ses concurrents quand, à la distance, il se laisse entourer par eux et ne peut se frayer passage.

**César.** — Pn gr. pom. (trot).

**César.** — Pn gr. (trot).

**Césarewitch-Stakes.** — L'un des handicaps classiques d'Angleterre où les couleurs françaises triomphèrent à plusieurs reprises.

**Césarine.** — J. b., par Eteocle.

**Césarine.** — J. b., par Cambyse.

**Cesbron.** — Commissaire des courses d'Avranches.

**Cesbron** (L.). — Commissaire des courses de Rochefort-sur-Loire.

**Cespic.** — Commissaire des courses de Fleurance.

**Cette** — J. b.

**C'est-trop-Tard.** — Pn b. (trot).

**Ceylon.** — Gagnant du Grand Prix de 1866. — Etalon, père de Recruit II.

**Ch.** — Abréviation de *Cheval* sur les programmes.

**Chabaud** (E.). — Propriétaire. C. ray. gris et caroubier, m. caroubier, t. noire.

**Chaband** (Léon). — Commissaire des courses de Montélimar.

**Chabert** (baron de). — Propriétaire (trot). C. et t. bleues, m. blanches.

**Chabre** (de). — Commissaire des courses de Quimper.

**Chacail.** — Ch. al. (trot).

**Chadenet-Senocq** (L.). — Président des courses de Verdun.

**Chagrin.** — J. b.

**Chaînes.** — Pendant les jours où les courses n'ont pas lieu, des chaînes sont tendues au travers des pistes sur les hippodromes. Faire *baisser les chaînes :* faire enlever, avec autorisation, les chaînes d'une piste pour galoper un futur champion.

**Chaix** (J.-B.). — Propriétaire (trot). C. et t. ray. jaune et blanc.

**Chalais** (Charente). — Ville possédant un hippodrome (août).

**Chalamont** (Ain). — Ville possédant un hippodrome (août).

**Challans** (Vendée). — Ville possédant un hippodrome (août).

**Chalon-sur-Saône** (Saône-et-Loire). — Ville possédant un hippodrome (juillet).

**Chalus** (vicomte de). — Commissaire des courses de Lignières.

**Chambertine.** — Pche al. (trot).

**Chambeyrol.** — Ch. gr.

**Chambon** (Henri). — Commissaire des courses de Montpon.

**Chambon** (J.). — Commissaire des courses de Vichy.

**Chambon** (Philippe). — Commissaire des courses de Miramont.

**Chambourcy** (ex-Champagne). — Ch. al.

**Chambrière.** — Long fouet de manège.

**Chambry.** — Directeur du dépôt d'étalons de Saint-Lô.

**Chambry** (G.). — Propriétaire. C. blanche, m. et t. marron.

**Chamois.** — Ch. b.

Digitized by Google

**Chamoy**. — Propriétaire (trot). C. bleue, t. noire.

**Champ**. — Tous les chevaux qui sont en ligne pour disputer une course. *Jouer le champ :* jouer tous les chevaux.

**Champagny** (Jules Clerjon). — Membre fondateur Société d'encouragement, 1834.

**Champaigno** (marquis de). — Propriétaire (trot). C. et t. rouges, m. blanches.

**Champaubert** (ex-Titus). — Ch. b.

**Champ-de-Mars** — Ch. b.

**Champenoise**. — Pche (trot).

**Champès** (B.). — Propriétaire (trot). C. et t. arc-en-ciel.

**Champfleurie**. — Ch. b.

**Champignol**. — Ch. b.

**Champion**. — Cheval qui défend les couleurs d'un propriétaire.

**Champion**. — Ch. gr. (trot).

**Champion**. — Propriétaire. C. marron, m. et t. bouton d'or.

**Champion**. — Commissaire des courses de Sillé-le-Guillaume.

**Champlatreux** (le comte de). — Membre de la Société d'encouragement, 1834.

**Champorin** (C. de). — Propriétaire. C. noire, m. ray. cerise et noir, t. cerise.

**Champouillon** (L.). — Propriétaire. C. gros bleu, m. cercl. rouge et bleu, t. blanche.

**Champourcin** (de). — Propriétaire. C. gris perle, t. id.

**Champrel** (baron de). — Propriétaire. C. ray. jaune et bleu, m. bleues, t. jaune.

**Champs-d'Or**. — Ch. al.

**Champvallier** (H. de). — Commissaire des courses d'Angoulême.

**Chancellor**. — Ch. bb.

**Chancerel** (Al.). — Commissaire des courses de Fécamp.

**Chandelle**. — Celui qui se plante fixe et immobile devant un bookmaker pour suivre les variations de la cote et dévisager les joueurs, sans jouer lui-même (terme hippique). Voir le volume.

**Chandernagor**. — Ch. al. d'un mérite incontestable.

**Chandon de Briailles** (F.). — Propriétaire. C. cercl. caroubier et noir, m. caroubier, t. noire.

**Chandon de Briailles** (comte René). — Propriétaire. C. cercl cerise et blanc, m. et t. noires.

**Chandos**. — Ch. b.

**Chanel**. — Propriétaire (trot). C. et t. roses, m. bleues.

**Chanfrein**. — Partie de la tête du cheval qui prend aux oreilles pour finir aux naseaux.

**Chanfrein**. — Ch. b., qui trompa son monde à deux ans!

**Chaniot** (fils). — Propriétaire (trot). C. marron, t. bleue.

**Chaniot** (S.). — Propriétaire. C. blanche, pois rouges, t. id.

**Chaniot** (S.). — Propriétaire. C. grenat, t. bleu marine.

**Chant** (Ernest). — Jockey.

**Chantage**. — Exploiter, par menace, la naïveté d'un sportsman. Affaire Max Lebaudy!

**Chantemerle** (H. de). — Commissaire des courses de Paray-le-Monial et de Vichy. Propriétaire (trot). C. ray. bleu et blanc, t. blanche, m. bleues.

**Chant-d'Amour**. — Ch. b.

**Chant du Cygne**. — Étalon gagnant.

**Chantenay**. — Ch. bb.

**Chanteur**. — H. al.

**Chantilly** (Oise). — Ville la plus importante de France au point de vue du sport.

C'est de Chantilly que, vers 1833, les courses s'implantèrent en France sous les auspices du duc d'Orléans et, bientôt, de la Société d'encouragement qui venait de se créer dans ce but.

Chantilly, devenu presque une colonie anglaise, est le plus grand centre

Digitized by Google

d'entraînement français et est resté l'hippodrome fashionable.

**Chantilly** — Ch. al.

**Chapard** (A.-F.). — Vétérinaire et propriétaire. C. bleue, m. rouge, t. blanche.

**Chapdelaine** (Ad.). — Propriétaire (trot). C. et t. rouges et bleues.

**Chapeau.** — En terme de sport, *parier un chapeau*, c'est parier vingt francs.

**Chapeau-Bas.** — Ch. b.

**Chapeau-Chinois.** — Ch. b.

**Chapel** (G.). — Propriétaire. C. orange, éch. et t. vertes.

**Chapelle.** — Propriétaire (trot). C. bleue, t. jaune.

**Chapin** (J.). — Propriétaire. C. bleue marine, éch. et t. vieil or.

**Chaplain** (Modeste). — Propriétaire (trot). C. marron, m. cerise, t. rouge.

**Chapman** (E.). — Jockey.

**Chapman** (Joseph). — Jockey gagnant.

**Chapus.** — Excellent écrivain sportif; a publié il y a une quarantaine d'années plusieurs volumes encore relus aujourd'hui avec fruit.

**Character.** — Ch. b.

**Charbonnier.** — Propriétaire (trot). C. rouge, t. bleue.

**Chardonnet** (le vicomte A. de). — Commissaire des courses de Chalon-sur-Saône.

**Charencey** (vicomte de). — Commissaire des courses de Mamers.

**Charger.** — Charger un cheval : mettre une forte somme sur sa chance.

**Chargères** (comte de). — Propriétaire (trot). — C. ray. bleu et rouge, t. noire.

**Chargères** (comte de). — Propriétaire. C. ray. rouge et noir, t. noire.

**Chariot** (John-Eugène). — Jockey.

**Charme** (E. de la). — Propriétaire. Voyez *La Charme* (E. de). C. ray. cerise et noir, t. cerise.

**Charnacé** (comte Daniel de). — Commissaire des courses du Lion-d'Angers.

**Charpentier.** — Jockey.

**Charity.** — J. al. (trot).

**Charlatan.** — Ch. b., excellent sauteur. Gagnant de la *Grande course de haies d'Auteuil*, 1895, etc.

**Charlemagne.** — Ch. b., par Ival.

**Charlemagne.** — Ch. b., par The-Bard.

**Charles.** — Propriétaire (trot). C. et t. vieil or, éch. bleu marine.

**Charles et Ackermann.** — Propriétaire (trot). C. bleue, m. et t. jaunes.

**Charles-Quint.** — H. b.

**Charleval.** — Ch. bb.

**Charlet.** — H. b. (trot).

**Charlotte.** — Pche gr. f. (trot).

**Charlotte.** — Pche b., par Rivoli (trot).

**Charlotte** (A.). — Propriétaire (trot). C. bleue, m. jaunes, t. bleue.

**Charlotte** (J.). — Voyez *Cavey* et *Charlotte*.

**Charlotte.** — Pche gr. r. (trot).

**Charlotte.** — Pche b., par Rigoureux (trot).

**Charmante.** — Pche al., par Indicateur (trot).

**Charmante.** — J. al. (trot).

**Charmante.** — Pche gr. pam. (trot).

**Charmante.** — Pche b., par Manor (trot).

**Charmante.** — Pche b., orig. inc. (trot).

**Charmer.** — Ch. bb.

**Charmeur.** — Certains lads, jockeys ou entraîneurs savent calmer les chevaux les plus rétifs et méritent ce nom.

**Charmille.** — J. b.

**Charolais.** — Ch. bb.

**Charollais** (H.). — Propriétaire (trot). C. et t. rouges et bleues.

**Charpin** (A.). — Propriétaire (trot). C. et t. rouges, m. noires.

**Charpin** (G.-J.). — Propriétaire (trot). C. rouge, m. noires, t. rouge.

**Charpin** (Émile). — Propriétaire (trot). C. et t. noires, ray. rouges.

Digitized by Google

**Charpin** (H.). — Propriétaire (trot). C. blanche, t. noire.

**Charrett** (Edgard). — Propriétaire C. verte, brassards blancs, t. tricolore.

**Charrett** (Frederick). — Jockey.

**Charrett** (John). — Jockey.

**Charritie** (le colonel). — Sportsman. 1834.

**Chartier** (H.). — Commissaire des courses de Chalais.

**Chartreuse.** — J. b.

**Chassaigne** (L.). — Propriétaire. C. blanche, m. cercl. gros bleu et t. gros bleu.

**Chasse.** — Un cheval n'*est plus dans la chasse* quand il ne suit pas le train fait par ses adversaires.

**Chassereau** (A.). — Propriétaire (trot). C. rouge, m. et t. jaunes.

**Chasseur.** — Ch. al. (trot).

**Chasteléer** (marquis de). — Propriétaire. C. ray. jaune et vert, t. jaune.

**Chataigne.** — Petite plaque cornée, allongée de haut en bas, située chez le cheval, à la face interne de l'avant-bras, au-dessus du pli du genou.

**Château.** — Ch. b.

**Chateaubriand** (Loire-Inférieure). — Ville possédant un hippodrome (septembre).

**Châteaudun** (Eure-et-Loir). — Ville possédant un hippodrome (mai).

**Châteaugiron** (Ille-et-Vilaine). — Ville possedant un hippodrome (juillet).

**Châteauneuf.** — Propriétaire (trot). C. verte, t. noire.

**Châteauroux** (Indre). — Ville possédant un hippodrome (septembre).

**Chateauvillars** (le comte de). — Membre Société d'encouragement, 1834.

**Chatelain** (R.). — Propriétaire. C. jaune, éch. et m. bleues, t. jaune et bleue.

**Chatelet** (J.). — Propriétaire. C. cerise, m. et t. blanches.

**Châtelet.** — Ch. b.

**Chatelot** (Berton). Voyez *Berton-Chatelot*.

**Chatenet** (Joseph du). — Gentleman-rider.

**Chateux** (baron des). — Propriétaire. C. blanche, pois bleu ciel, t. orange.

**Châtillon.** — Ch. al., bon steeple-chaser.

**Chatillon-sur-Chalaronne** (Ain). — Ville possedant un hippodrome (août).

**Chatouille.** — J. gr. tr. (trot).

**Chaudfroid.** — Ch. b.

**Chaumel** (G.). — Commissaire des courses de Chalais et propriétaire (trot). C. écossaise, t. noire.

**Chaumette.** — J. b. (trot).

**Chaumette** — Propriétaire. C. blanche, t. id.

**Chanchard.** — Ancien directeur des Grands Magasins du Louvre, sportsman assidu.

**Chauveau.** — Membre du Conseil supérieur des haras, inspecteur général des écoles vétérinaires.

**Chauvet-Moncharmont.** — Propriétaire (trot). C. rose et bleue, t. bleue.

**Chauvin** (E.). — Directeur du pari mutuel de Vincennes et de celui de la plus grande partie des hippodromes de province, Caen, Vichy et cent autres.

**Chauvin** (le docteur). — Commissaire des courses de Cogolin et propriétaire (trot). C. noire, ray. orange, t. orange.

**Chaverondier** (F.). — Commissaire des courses de Roanne.

**Chazelle** (le comte de). — Starter, de la Société des steeple-chases à Auteuil, starter aussi à Vincennes, Nice, Dieppe, etc., etc. Propriétaire dont les couleurs sont : c. bouton d'or, t. noire.

**Cheery.** — J. bb.

**Chefdebien** (vicomte de). — Propriétaire. C. et t. bleues, m. jaunes, éch. blanche.

**Cheffontaines** (de). — Commissaire des courses de Neufchâteau.

**Chegaray.** — Sportsman, 1834.

**Cheises** (Henri des). — Commissaire des courses de Guéret.

Digitized by Google

**Chêne-Royal.** — Gagnant du prix du Jockey-Club de 1892.

**Chevereau.** — Propriétaire (trot). C. rouge. m. vertes, éch. et t. blanches.

**Chéradame** (J.). — Propriétaire (trot). C. bleue, m. jaunes, t. rose.

**Chéramy** (Albert). — Commissaire des courses de Lignières. Propriétaire (trot). C., t. et éch. ray. bleu marine et vieil or.

**Cherbourg** (Manche). — Ville possédant un hippodrome (juillet).

**Cherbourg.** — Ch. al., de bonne classe, mais malheureux.

**Chéri.** — Pn. al. (trot).

**Chéri.** — Ch. al. demi-sang.

**Chéri-R-Halbroon.** — Propriétaire et directeur de l'établissement de ventes de chevaux, rue de Ponthieu. C. orange, m. blanches, t. noire.

**Chérie.** — Pche b. (trot).

**Cherisey** (comte Guy de). — Propriétaire. C. cercl. bleu et or, m. ray. id., t. bleue, gl. or.

**Chesnay** (Auguste). — Propriétaire (trot). C. rouge et jaune, t. bleue.

**Chesnay** (René). — Propriétaire (trot). C. jaune, pois noirs, t. rouge et bleue.

**Chesneet.** — H. al.

**Chessebœuf.** — Propriétaire (trot). C. gris perle, éch. rouge, t. noire.

**Chester.** — Sportsman, 1834.

**Cheval.** — Animal de la famille des solipèdes qui sert aux humains à parier aux courses. Son origine est inconnue, mais les hippodromes améliorent chaque jour sa race.

**Chevalard** (du). — Propriétaire (trot). C. et t. violettes.

**Chevalier.** — Propriétaire (trot). C. bleue, ray. noir, t. noire.

**Chevalière.** — J. b.

**Chevaux.** — *Chevaux gagnants* en 1895. Voir le volume.

**Cheverry-Prunet.** — Propriétaire (trot). — C. jaunes, m. et t. noires.

**Cheville** (A.). — Propriétaire. C. bleue, m. roses, t. rose.

**Chevrette.** — J. b.

**Chevreuil II** (ex-Punch II). — Ch. b.

**Chevreuil.** — Ch. al. demi-sang.

**Chézelles** (vicomte E. de). — Propriétaire. C. bleue, croix de Saint-André jaune, t. bleue, étoile jaune.

**Chibialos.** — Ch. al.

**Chicago.** — Ch. al.

**Chicane.** — J. al.

**Chicanier.** — Ch. al.

**Chiousses de Combaud** (de). — Surveillant du dépôt d'étalons de Compiègne.

**Chièvres** (A. de). — Commissaire des courses de Poitiers.

**Childe** (Mrs). — Propriétaire anglaise de Skedaddle. C. pêche, m. et t. cerise.

**Childs** (Albert). — Jockey gagnant.

**Childs** (John). — Jockey gagnant.

**Childs** (Edouard). — Propriétaire. C. marron, t. rouge.

**Chilpéric.** — H. b. demi-sang.

**Chimay** (prince A. de). — Propriétaire. C. cerise, t. bleu foncé.

**Chimère.** — J. al. (trot).

**Chincha.** — J. al.

**Chipoter.** — Faire des difficultés pour choisir la cote d'un cheval.

**Chitré.** — Étalon gagnant.

**Chitry.** — Directeur du service télégraphique sur les hippodromes de Paris et des environs, Chantilly, Maisons-Laffitte, Rambouillet, etc., etc.

**Chlora.** — J. b.

**Chocolat.** — Ch. al.

**Choffin.** — Propriétaire (trot). C. et t. roses.

**Chorie.** — J. b.

**Cholet** (Maine-et-Loire). — Ville possédant un hippodrome (juillet).

**Chollet.** — Propriétaire (trot). C. blanche, t. et éch. bleues.

**Cholmondoley** (marquis de). — Propriétaire. C. bleue, ray. rouge, t. jaune.

**Chomta.** — Ch. al.

Digitized by Google

**Chorège.** — Ch. b.

**Choudens** (A. de). — Propriétaire. C. grise, t. jaune.

**Choudens** (P. de). — Propriétaire. C. marron, m. et t. vertes.

**Choupol.** — Propriétaire. C. ray. mauve et noir, t. id.

**Chozenon.** — Propriétaire (trot). C. ray. rouge et noir, m. et t. noires.

**Chou-Chou.** — Ch. al. (trot).

**Chouquette.** — J. al. (trot).

**Chourette.** — Pche al. (trot).

**Choute-Garochowy.** — Ch. pie, (trot).

**Christabelle.** — J. b.

**Christiane.** — J. b.

**Christine.** — J. tr. (trot).

**Christophle** (A.). — Commissaire des courses de La Ferté-Macé.

**Christy** (Tom). — Jockey.

**Chrôme.** — Ch. al.

**Chronomètre.** — Montre de précision qui sert à calculer la durée d'une course ; surtout employé pour les trotteurs.

**Chryseis.** — Pche bb.

**Church-Warden.** — Ch. bb.

**Chutaus** (Ollivier). — Sportsman, 1834.

**Cidre.** — Ch. al.

**Cieutat.** — Ch. al.

**Cigale.** — J. b.

**Cigale II.** — J. al.

**Cigare.** — Ch. b.

**Cigarette.** — H. bb.

**Cill-Dara.** — H. b.

**Cinder.** — J. n.

**Cingler.** — Frapper avec un fouet ou une cravache.

**Cipelle.** — J.

**Cipriani.** — Propriétaire. C. mi-bleu, mi-cerise, t. id.

**Circa.** — Pche b. (trot).

**Circé.** — J. b. (trot).

**Circé.** — J. b.

**Ciron** (Gustave). — Commissaire des courses de Bouguenais et propriétaire (trot). C. noire, t. bronze.

**Citadine.** — Pche al. (trot).

**Civette.** — J. b.

**Civry** (vicomte de). — Propriétaire (trot). C. bleue, éch. mauve, m. et t. blanches.

**Claes.** — Propriétaire. C. et t. violettes.

**Claie.** — Un des obstacles les plus communs d'une piste de steeple-chase. Haie faite avec des branches d'osier.

**Claira.** — J. n. (trot).

**Clair-de-Lune.** — Ch. b.

**Clair-de-Lune.** — H. al.

**Clairette.** — J. b., par Vignemale.

**Clairette II.** — J. b., par Inval.

**Clairon.** — Étalon gagnant.

**Clairvaux.** — Étalon gagnant.

**Clairvoyant.** — Ch. b.

**Clamart.** — Gagnant du Grand Prix de Paris de 1891.

**Clamart.** — H. al.

**Claqué.** — Un cheval *claqué* est un cheval boitant par suite d'une lésion de la gaine tendineuse.

**Clara-Madison.** — Pche b. (trot).

**Clarac** (J.). — Commissaire de Vic-Fezensac.

**Claret.** — Ch. b.

**Clarette.** — J. al.

**Clarisse.** — Pche r. (trot).

**Clarke.** — Entraîneur.

**Clarke** (J.). — Jockey.

**Clarke** (Tom). — Jockey.

**Claros.** — Ch. al.

**Classe.** — Avoir de la *classe ;* cheval de bonne *classe*, c'est-à-dire champion d'avenir.

**Classé.** — Un cheval est dit *classé* quand il a gagné un prix de série ou certaines épreuves classiques.

**Claude.** — Propriétaire (trot). C. rose, m. et t. bleues.

**Claudie.** — J. b.

**Claudia.** — J. al.

**Clauzel.** — Sous-directeur du dépôt d'étalons de Saint-Lô.

**Clavarino.** — Propriétaire (trot). C. cerise, m. et t. bleues.

**Clavecin.** — Ch. b.

**Claverie-Barbée.** — Propriétaire (trot). C. gris perle, ray. bleu et jaune, t. cerise.

Digitized by Google

**Clavicule.** — Chacun des deux os qui, fermant la poitrine, s'attachent aux épaules. Il est peu de jockeys d'obstacles qui n'aient eu, dans leur existence hippique, la clavicule fracturée ou cassée.

**Clavier** (du). — Propriétaire (trot). — C. noire, m. cercl. noir et blanc, t. blanche.

**Clavières** (L. de). — Commissaire des courses d'Aurillac.

**Claxton** (J.). — Propriétaire (trot). C. ray. blanc et cerise, t. noire.

**Clay** (J.). — Jockey gagnant.

**Clay** (A.). — Bon jockey d'obstacles.

**Claymore.** — Étalon gagnant; le premier pacha de l'écurie Albert Ménier.

**Cleambuts** (R.). — Propriétaire. C. marron, t. orange.

**Clématis.** — J. b.

**Clémence.** — Pche n. (trot).

**Clémence.** — J. al.

**Clémençon.** — Propriétaire. C. vieil or, m. et t. blanches.

**Clément** (Jones). — Jockey.

**Clément-Duval.** — Gentleman-rider et propriétaire. C. héliotrope, t. écarlate.

**Clément** (Le Terrible). — Commissaire de police célèbre sur les hippodromes.

**Clément** (E.). — Commissaire des courses de Verdun.

**Clémentine.** — Pche b. (trot).

**Clémentine.** — Pche r. (trot).

**Clémentine II.** — J. b.

**Cléon.** — Ch. b.

**Cléopâtre.** — Ch. b.

**Clérambourg** (de). — Propriétaire (trot). C. lilas, m. et t. violettes.

**Clerc.** — Propriétaire (trot). C. blanche, t. grenat, garnie argent.

**Clerc** (Léon). — Propriétaire (trot). C. noir, ray. orange, t. noire.

**Clerc.** — Donneur au pesage.

**Clerget.** — Propriétaire (trot). C. et t. noire ray. rouge.

**Clergue.** — Propriétaire (trot). C. bleu ciel, m. et t. grenat.

**Clérie** (de). — Commissaire des courses de Joigny.

**Clérisse.** — Commissaire des courses de Bidache.

**Clerk.** — *The clerk of the course.* Le maître Jacques d'un hippodrome.

**Clermont** (Raoul de). — Propriétaire. C. crème, éch. et t. roses.

**Clermont-Tonnerre** (le comte R. de). — Membre du Comité de la Société de sport de France. Gentleman-propriétaire. Couleurs : c. rouge, t. verte.

**Clezio** (R. du). — Propriétaire (trot). C. et t. noires, m. jaunes.

**Clidonie.** — J. b.

**Client.** — Sportsman qui joue d'habitude chez le même bookmaker.

**Clione.** — J. b.

**Cliessy** (O'D). — Commissaire des courses de Borsac.

**Cliva.** — J. al.

**Cloche.** — On sonne la cloche sur les hippodromes pour le pesage, la sortie et le départ des chevaux.

**Clocher.** — Étalon, père de Saïd.

**Clocheton.** — Ch. b.

**Cloëte** (Brodrick). — Propriétaire anglais de Paradox, 1885. C. rouge, m. blanc et noir, t. noire.

**Clossmann** (P.). — Propriétaire. C. cercl. orange et violet, t. noire.

**Clouet** (Louis de). — Commissaire des courses de Bordeaux.

**Clousier.** — Commissaire des courses de Courtalain.

**Clout** (Arthur-Frédéric). — Jockey gagnant.

**Clouzet** (G.). — Propriétaire. C. jaune, éch. m. et t. noires.

**Clover.** — Gagnant du prix du *Jockey-club* de 1889. Étalon gagnant.

**Club.** — Cercle, réunion de joueurs.

**Cluny** (Saône-et-Loire). — Ville possédant un hippodrome (septembre et un dépôt d'étalons.

**Cluzant** (Louis). — Commissaire des courses de la Brèche.

Digitized by Google

**Cluzel.** — Propriétaire. C. blanche, m. et t. vertes.

**Clwyd.** — Ch. bb.

**Clyde.** — H. bb.

**Cob.** — Bidet anglais.

**Cobb** (C.). — Propriétaire. C. gros bleu, pois blancs, t. bleue.

**Coccinelle.** — J. b.

**Cochard** (Joseph), — Propriétaire trot). C. verte, m. blanches, t. grise.

**Cochery** (G.). — Propriétaire (trot). C. noire, éch. blanche, t. noire et blanche.

**Cochet** (C.). — Commissaire des courses de Chalmont.

**Cock-of-the-Hearth.** — H. b.

**Cockerton** (Frederick). — Jockey.

**Cocelico.** — H. b. demi-sang.

**Coconas.** — Ch. b.

**Cockerill** (Charles-James). — Sportsman, 1834.

**Coco.** — Pn. b.-cer. (trot).

**Coco.** — Pn. bb. (trot).

**Cocodette.** — Pche gros bleu (trot).

**Cocote.** — J. b. (trot).

**Cocotte.** — J. n., orig. inc. (trot).

**Cocotte.** — J. b. (trot).

**Cocotte.** — J. gr. (trot).

**Cocotte.** — J. n. org. inc. (trot).

**Cocotte.** — J. al. (trot).

**Cocotte.** — J. (trot).

**Coddens.** — Propriétaire (trot). C. et t. blanches, éch. noire.

**Coddens** (A.). — Propriétaire (trot). C. et t. noires.

**Code.** — Le *Code des Courses* est l'ensemble des lois spéciales qui régissent nos hippodromes, donnent la solution des difficultés imprévues et des différends quotidiens. Le *Code des courses* régit toutes les Sociétés par lesquelles il a été adopté : Code de la Société d'encouragement (plates) ; code de la Société des steeple-chases (obstacles).

**Coët-di-Huel** (le baron de). — Directeur des haras et dépôts royaux, 1834.

**Cœur.** — Un cheval a du *cœur* lorsqu'il lutte sans faiblir jusqu'au poteau.

**Cœur-de-Lion II.** — Ch. b.

**Cognac.** — Ch. bb.

**Cogolin** (La Foux) (Var). — Ville possédant un hippodrome (juillet).

**Cohue.** — La foule des courses les jours de *Grands-Prix*.

**Coiffé.** — Propriétaire (trot). C. rose, m. bleues, éch. et t. noires.

**Coiseur.** — Commissaire des courses de Nancy.

**Colas** (A.). — Propriétaire (trot). C. rév. cerise et jaune, t. cerise.

**Colbert** (comte de). — Propriétaire. C. vieil or, m. et t. violettes.

**Cole** (J.). — Propriétaire et entraîneur habile. C. bleue, 2 étoiles or, m. et t. rouges.

**Colette.** — Pche b. (trot).

**Colibri.** — Ch. gr. (trot).

**Colibri.** — Ch. bb., par Faisan.

**Colibri.** — Ch. bb., par Fontainebleau.

**Colibri.** — Ch. al.

**Colimaçon.** — Ch. b.

**Coliques.** — Douleurs d'entrailles qui rendirent célèbre Fra-Diavolo.

**Collange.** — Pche bb. (trot).

**Collet** (E.). — Propriétaire (trot). C. rose, m. éch. et t. bleues.

**Collier** (John). — Jockey gagnant.

**Collonnier.** — Propriétaire (trot). C. bleu clair, t. noire.

**Colomba.** — J. b. (trot).

**Colombe.** — Commissaire des courses de Le Neubourg.

**Colombe** (fils). — Propriétaire (trot). C. marron, t. noire, éch. rouge.

**Colombe** (père). — Propriétaire (trot). C. marron, t. noire.

**Colombes** (Seine). — Commune des environs de Paris où se trouve situé l'hippodrome de la Société de sport de France. Voir le volume.

**Colombine.** — J. b.

**Colombo.** — Ch. b.

**Colonel-D.** — H. gr. (trot).

**Colonel.** — Ch. bb.

**Colonel-Wood.** — Ch. b. cl. (trot).

Digitized by Google

**Colonna-Walewska** (comtesse). — Propriétaire (trot). C. bleu marine, éch. et t. framboise.

**Colorado.** — H. al.

**Colosse.** — Pn r. (trot).

**Colson** (P.). — Propriétaire. C. gros vert, croix de Saint-André, t. cerise.

**Combes.** — Propriétaire (trot). C. et m. bleues, t. rouge.

**Combes.** — Propriétaire. C. noire, éch. blanche, t. rouge.

**Combiers.** — Ch. al.

**Combinaison.** — Prendre une combinaison, c'est choisir sur le programme d'une journée, deux, trois, quatre, cinq, voire six chevaux.

Pour que la combinaison réussisse, il faut que tous les chevaux choisis gagnent leur épreuve.

La cote varie suivant la valeur et le nombre des chevaux pris.

**Comet** (P.). — Propriétaire. C. blanche, croix Saint-André bleu de France, t. jaune.

**Comète.** — J. b. (trot).

**Comète.** — J. gr. (trot).

**Comité.** — Réunion composée d'un certain nombre de membres d'une société de courses.

Le Comité de la Société d'encouragement. Le Comité de la Société des steeple-chases.

**Commercy** (Meuse). — Ville possédant un hippodrome (juillet).

**Commis.** — Le teneur de livres du bookmaker.

**Commissaire** (des jeux, de police). — Celui qui vous met la main au collet sur les hippodromes.

**Commissaires.** — Sportsmen choisis, au nombre de trois, parmi les membres du comité, pour s'occuper tout spécialement des courses, recevoir les réclamations, infliger les punitions, surveiller les opérations du pesage, etc.

Les commissaires jugent sans appel.

**Commissionnaire.** — Celui qui fait, subrepticement, des commissions au pari mutuel pour les gens qui ne peuvent aller jouer aux courses.

**Communal.** — Propriétaire (trot). C. et t. violettes.

**Comogeille** (A.). — Commissaire des courses de Vic-Fezensac.

**Compa.** — Propriétaire (trot). C. blanche, éch. et t. vertes.

**Compagnon III.** — Ch. b.

**Compensation.** — Faire de la *compensation :* industrie qui consiste à faire son livre de paris en prenant des chevaux à une belle cote au début pour les refiler ensuite, et réciproquement.

**Compère** (G.). — Propriétaire. C. vert perruche, m. et t. écarlate.

**Compiègne** (marquis de). — Commissaire des courses de Moutier-en-Der.

**Compiègne.** — H. al.

**Compiègne** (Oise). — Jolie ville possédant un coquet hippodrome au milieu de la forêt. C'est aussi un centre d'entraînement (juillet et octobre) et un dépôt d'étalons.

**Compromise.** — Étalon, père de Congress.

**Comptant.** — Paris au comptant, l'argent à la main. Interdits maintenant.

**Compte.** — Ce qui est dû... Les comptes de paris au livre se règlent chaque semaine au Salon des courses.

**Comstock.** — H. bb.

**Comte-Jean.** — Ch. al.

**Comte-Louis.** — Ch. b.

**Comte-René.** — Ch. bb.

**Comtesse.** — Pche b. trot.

**Comtesse.** — J. b. (trot).

**Comtesse-Day.** — J. b.

**Conan** (Pierre). — Propriétaire (trot). C. et t. noires.

**Conard.** — Propriétaire (trot). C. gris perle, t. et éch. noires.

**Concert.** — Ch. al.

**Concorde.** — J. al.

**Condemène** (ex-Vadia). — J. b.

**Condition.** — État dans lequel se présente un cheval pour remplir son engagement.

**Conditions.** — Conditions d'un prix, d'un programme : qualités exigées d'un futur candidat, performances qu'il doit avoir à son actif.

Digitized by Google

Remplir les *conditions :* être qualifié pour.

**Confetti.** — Ch. b.

**Confident.** — Ch. al.

**Confiture .** — Argot hippique. Aimer la *confiture :* aimer à prendre les chevaux à de bonnes cotes.

**Confiture.** — J. al.

**Congnet** (E). — Voyez *Jean* et *Congnet* et *Joret* et *Congnet*.

**Congnet** (E.). — Propriétaire (trot). C. verte, t. écossaise.

**Congo.** — Ch. b.

**Congress.** — Gagnant (1877) du grand Steeple-Chase de Paris.

**Conin** (Antoine). — Propriétaire (trot). C. et t. rouges.

**Conjugal.** — Ch. al. (trot).

**Conneau** (L.-N.). — Propriétaire. C. grenat, m. blanches, t. grenat.

**Conquérante.** — Pche gr. (trot).

**Conquérante.** — Pche b. (trot).

**Conseil Municipal** (Prix du). — Le grand prix d'automne de cent mille francs. Il est international et se dispute au Bois de Boulogne. C'est une des belles créations de M. de Kergolay.

**Consolation.** — Jeu de comsolation, en argot « la console » ; se joue avec trois dés et un carton divisé en six cases.

N'a jamais consolé personne, les dés étant généralement plombés, et les tenanciers habitués de la tour pointue.

**Constant.** — Propriétaire. C. marron, ech. jaune, t. rouge.

**Constant** (L.). — Propriétaire (trot). C. noire, t. bleue.

**Constantin.** — Ch.

**Constitution.** — J. b.

**Consul.** — Gagnant du prix du Jockey-Club de 1869. Étalon, père de Kilt, d'Albion, etc.

**Contades** (comte A. de). — Propriétaire. C. bleue, m. jaunes, t. bleue et or.

**Contades** (de). — C. bleu clair, m. jaunes, t. bleu clair.

**Contestation.** — Dispute pour le règlement d'un pari.

**Contrabandista.** — Ch. b.

**Contre.** — Parieur contre ou donneur.

**Contrôleurs.** — Employés vérifiant les cartes à l'entrée des hippodromes.

**Conventionnel.** — Ch. bb.

**Coode** (W.). — Propriétaire. C. noire, m. et t. orange.

**Cook** (Georges-Thomas). — Jockey.

**Cooke** (E.). — Jockey qui gagna les prix de Diane de 1890 et 1891.

**Cooke** (John). — Jockey gagnant.

**Cooper** (A.). — Propriétaire de Beatus.

**Cooper** (W.). — Propriétaire et jockey. C. marron, m. groseille, t. bleue.

**Coppée** (F.). — Propriétaire belge. C. bleue, m. jaunes, t. noire.

**Coquelicot.** — Ch. al.

**Coquet.** — Ch. b. (trot).

**Coquet** — Pn b. (trot).

**Coquette.** — J. gr., par Blangy (trot).

**Coquette.** — J. b., par Dun (trot).

**Coquette.** — J. b., par Invariable (trot).

**Coquette.** — J. b., orig. inc. (trot).

**Coquette.** — Pche b., par Géranium (trot).

**Coquette.** — J. gr. cl., par Béguin (trot).

**Coquette.** — Pche al., par Givet (trot).

**Coquette.** — Pche b., par Manœvre (trot).

**Coquette.** — Pche b., par Quesnay (trot).

**Coquette.** — Pche b., par Sorcier (trot).

**Coquette.** — J. b., par Vampire (trot).

**Coquette.** — J. b., org. percheronne (trot).

**Coquette.** — J. gr., par Guignol (trot).

**Coquette.** — J. gr., par Germinal (trot).

**Coquette.** — Pche al., orig. inc. (trot).



Digitized by Google

**Coquette.** — J. b., orig. inc. (trot).
**Coquette.** — Pche b., par Ediger (trot).
**Coquette.** — J. al., par Narcisse (trot).
**Coquette.** — Pche b., par Pékin (trot).
**Coquette.** — J. b.
**Coquette** (ex-Coquette-Tivoli). — J. b. (trot).
**Coquette II.** — Pche al. (trot).
**Cora.** — Pche (trot), par Vengeur.
**Cora.** — Pche n., par Bucéphale (trot).
**Corail.** — Ch. al.
**Corbel** (Jules). — Commissaire des courses de Courseulles.
**Corbinand** (Léonce). — Propriétaire (trot). C. et m. grenat, t. verte.
**Corbon** (Léon). — Propriétaire. C. ray. rouge et blanc, t. rouge.
**Corcelles** (F. de). — Commissaire des courses de Bourg et de Châtillon.
**Corde.** — La corde qui, soutenue par des poteaux, entoure la piste. *Tenir la corde* est un avantage pour un jockey. On dit *prendre la corde*, *perdre la corde*, etc., selon que le jockey s'approche ou s'éloigne de la corde.
**Cordes** (H. des). — Propriétaire et gentleman-rider. C. rouge, m. blanches, t. noire.
**Cordienne.** — Pche gr. p. (trot).
**Cordier** (E.). — Propriétaire (trot). C. et t. rouges.
**Cordier** (Louis). — Commissaire des courses de Calais.
**Cordier** (Raymond). — Propriétaire (trot). C. rose, m. et t. vertes.
**Cordonnier.** — Ch. b.
**Corency.** — Pn b. (trot).
**Corienne.** — J. b. (trot).
**Corinne.** — J. b.
**Coriolan.** — Ch. al.
**Corlay** (Côtes-du-Nord). — Ville possédant un hippodrome (juin).
**Corman** (A.). — Propriétaire (trot). C. et t. ray. rouge et gris.
**Cormette** (de). — Membre du Conseil supérieur des haras, directeur honoraire de l'administration des haras.
**Cormier** (Émile). — Gentleman-rider.
**Cornage.** — Affection des organes respiratoires du cheval.
**Cornard.** — Un cheval atteint de cornage et qui par suite ne vaut pas le diable.
**Corne-d'Or.** — J. b. ou bb.
**Cornelisen** (le comte de). — Membre Societe d'encouragement, 1834.
**Cornemuse.** — J. al.
**Corner.** — Souffler bruyamment en galopant, maladie propre au cheval.
**Cornet** (comte). — Propriétaire. C. rouge, m. ray. jaune et rouge, t. rouge.
**Cornet de Romagne** (V.). — Propriétaire et gentleman-rider. C. noire, m. cerise, t. noire.
**Cornet de Ways-Ruard** (comte E.). — Propriétaire belge. C. rouge, m. ray. rouge et jaune, t. rouge.
**Corneur.** — Voyez *Cornard*.
**Cornillet** (L.). — Informateur du journal *Le Jockey*.
**Cornudet** (Émile). — Commissaire des courses de Guéret.
**Cornulier** (le comte J. de). — Propriétaire. Commissaire des courses de Cabourg, Caen, de Maisons-Laffitte (trot); de Neuilly-Levallois, de Vernon, de Saint-Lô, etc. Voir le volume. C. noire, m. et t. bleues.
**Cornulier** (marquis de). — Président de la Société pour l'encouragement du cheval français de demi-sang. Propriétaire (trot). C. noire, m. et t. bleues.
**Corompt** (A.). — Propriétaire (trot). C. grenat, m. blanches, t. velours grenat.
**Coronel.** — Ch. b.
**Coronela.** — J. b.
**Corra.** — J. b. (trot).
**Corrent de Labadie.** — Excellent *juge à l'arrivée* sur les hippodromes de Longchamp, Chantilly, Vincennes, Dieppe, etc.

Digitized by Google

**Corringham.** — Jockey qui gagna le prix de Diane de 1872.

**Corringham** (Frédérick). — Sportsman, 1834.

**Corsario.** — Ch. b.

**Corser** (A.). — Propriétaire. C. noire, t. grenat.

**Corsica.** — Pche gr. (trot).

**Corvette** — Propriétaire. C. cerise, ray. jaune, m. jaunes, t. bleue.

**Corylopsis.** — Ch. al.

**Cosmopolite.** — Ch. bb.

**Cosmard.** — Propriétaire (trot). C. gris perle. t. rouge.

**Costa de Beauregard** (le comte). — 1881, adjoint; 1894, membre fondateur du Comité des courses de la Société d'encouragement et commissaire des courses de Bernay.

**Costenolle** (A.). — Propriétaire (trot). C. et t. bleues et roses.

**Coster** (L.). — Propriétaire. C. bleue, m. lilas, t. bleue.

**Cote.** — Propriétaire (trot). C. blanche, t. lilas.

**Cote.** — Chiffres jadis marqués par les donneurs sur un tableau ou un carton et maintenant griffonnés sur les programmes, indiquant l'estimation de la valeur d'un concurrent et suivant les fluctuations du marché. Gagner à bonne *cote* : gagner à 10 ou 16/1. Faire la cote : donner des chevaux.

Aujourd'hui il est interdit de crier : « la cote, la belle côte. »

**Coté.** — Un cheval est bien ou mal *coté* suivant sa chance.

Un cheval qui n'est même pas coté c'est-à-dire offert à 100/1, est un cheval consideré comme invalide ou *mort*, ce qui souvent ne l'empêche point de gagner, tels : Saint-Christophe, Vasistas, Ténébreuse, Andrée, Verte-Bonne, Recruit II, Skedaddle, etc.

**Côtes** (les). — Composant de chaque côté la charpente osseuse du cheval.

**Cotignac.** — Ch. al.

**Cotillon.** — Ch. b.

**Cotonnec.** — Propriétaire (trot). C. et t. lilas.

**Cottesmore.** — Ch. b.

**Cottignies** (Alban). — Commissaire des courses de Lille.

**Cottin** (E.). — Propriétaire et gentleman-rider. C. grise, m. rouges, t. noire.

**Cottinsh.** — Sportsman, 1884.

**Couche-en-Joue.** — Ch. b.

**Coucher.** — Un cheval qui *couche* les oreilles est bien près de ses fins.

**Coudemine.** — Commissaire des courses de Créon.

**Couëdic** (J.). — Propriétaire. C. rouge, éch. chevrons et t. bleus.

**Cougny** (P. de). — Propriétaire. C. bleu pâle, cercl. bande grenat, t. id.

**Coulaines.** — J. bb.

**Coulante.** — Belle allure du cheval de course qui s'étend bien dans son action.

**Couleurs.** — Couleurs de la casaque portée par le gentleman ou le jockey en épreuve publique. C'est le signe distinctif et comme le blason du propriétaire.

Les *couleurs* comportent : casaque, toque, manches, brandebourgs, parements, etc., etc.

On dit aussi du cheval préféré par un propriétaire : qu'il porte ses *couleurs*, quand ce dernier a plusieurs champions engagés dans la même épreuve.

**Coulom.** — Propriétaire (trot). C. rouge, éch. et t. noires.

**Coulon.** — Étalon gagnant.

**Coulombe** (Almire). — Propriétaire (trot). C. grise, t. cerise.

**Coulombe** (Almire). — Propriétaire (trot). Commissaire des courses de Flers-de-l'Orne. C. grise, t. cerise.

**Coulombe** (Alphonse). — Propriétaire (trot). C. grenat, éch. blanche, t. noire.

**Coulombe** (Louis). — Propriétaire (trot). C. cerise, ech. blanche, t. bleue.

**Count** (R.). — Propriétaire et bon entraîneur. C. rouge, m. bleues, t. rouge.

Digitized by Google

**Count-Schomberg.** — Ch. al.

**Country.** — Ch. bb.

**Coup.** — Faire un *coup :* faire gagner un cheval dont la chance a été jusqu'alors sacrifiée en vue d'une épreuve spéciale.

**Coup-de-Vent.** — H. b.

**Coupe** (la). — Sorte de prix couru au printemps à Longchamp, et qui donne, entre autres, un objet d'art au vainqueur.

**Couper.** — S'il est prouvé qu'un jockey a *coupé* la ligne suivie par un adversaire, sans avoir au moins deux longueurs d'avance, son cheval peut être déclaré distancé. Rappelons l'incident Biberon à Auteuil.

**Couplé.** — On entend par chevaux *couplés* deux ou trois chevaux qu'un parieur joue ensemble, à une cote fixée d'après les règles du betting, contre le reste du champ.

Au pari mutuel, quand un propriétaire a deux ou trois chevaux dans une course, on joue et paie l'écurie *couplée*, c'est-à-dire les deux ou trois chevaux au même taux, si l'un d'eux gagne.

**Cour-de-Broc.** — J. b.

**Courageux.** — Ch. bb.

**Courant-d'Air.** — Ch. b. demi-sang.

**Courault** (H.). — Propriétaire. C. bleue, brand. argent., m. et t. jaunes.

**Courbepine.** — J. b.

**Courboy-Allix** (Émile). — Propriétaire (trot). C. marron, t. blanche.

**Courbox-Allix** et **Bastard** (P.). — Propriétaire (trot). C. blanche, m. bleues, t. noire.

**Courcy** (de). — Commissaire des courses de Lannion.

**Coureul** (G.). — Propriétaire. C. grenat, t. bleu ciel.

**Coureuse-des-Grèves.** — J. b.

**Courir ou payer.** — En anglais : *Play or pay.* Pari engagé avant une course et qui doit être payé même si le cheval ne court pas.

**Couronne.** — La *couronne* suit la direction du paturon et paraît ne faire qu'un avec lui.

**Couronne.** — J. b.

**Couronné.** — Cheval dont la peau du genou est enlevée.

**Couronner** (se). — Le cheval qui se blesse aux genoux, se *couronne.*

**Courriau.** — Ch. b.

**Courrière.** — J. b.

**Course-au-clocher.** — La *course-au-clocher*, c'est-à-dire la course à travers champs, en prenant pour but un clocher lointain, est l'origine de nos steeple-chases actuels.

**Courses.** — Ned Pearson les définit ainsi : « Une distance déterminée étant convenue, un but fixé marqué ainsi qu'un point de départ commun, savoir lequel des concurrents atteindra le premier au but. »

Sur leur origine, voir le volume.

**Courses au trot.** — Épreuves montées ou attelées dans lesquelles les concurrents ne doivent pas galoper. Voir le volume.

**Courses d'obstacles.** — L'opposé de la course plate, se dispute sur une piste semée de haies, claies, de murs, de buttes, de rivières, etc.

**Courses militaires.** — *Courses* réservées aux officiers et sous-officiers, montant des chevaux inscrits sur les contrôles de l'armée. Les prix en argent sont interdits, et les vainqueurs touchent des objets d'art ou d'utilité militaire.

**Courses plates** — *Courses* qui se font sur une piste unie.

**Courseulles-sur-Mer** (Calvados). — Ville possédant un hippodrome (août).

**Court-Ball.** — Ch. b.

**Courtade** (J.-J.). — C. bouton d'or, m. rouges, t. bleue.

**Courtade-Castaing.** — Propriétaire (trot). C. et t. roses.

**Courtade-Jarre.** — Propriétaire (trot). C. et t. roses, éch. bleue.

**Courtalain** (Eure-et-Loir). — Ville possédant un hippodrome (août).

**Courtet** (A.). — Propriétaire (trot). C. et t. rouge et gris.

Digitized by Google

**Courtiade** (Albou). — Jockey.

**Courtiale.** — Propriétaire (trot). C. ray. rouge et violet, t. violette.

**Courtisane.** — J. b.

**Courtisone.** — J. b. (trot).

**Courtisane.** — J. gr. (trot).

**Couteulx** (baron le). — Membre fondateur de la Societeté d'encouragement.

**Courtois** (de). — Commissaire des courses d'Arles.

**Courtois** (E.). — Propriétaire. C. blanche, ech. et t. noires.

**Courty.** — Voyez *Jules* et *Courty*.

**Courty** (A.). — Propriétaire (trot). C. et t. grenat.

**Cousinard.** — Propriétaire (trot). C. gros bleu, t. noire.

**Cousseau.** — Propriétaire (trot). C. rouge, t. bleue et blanche.

**Cousson.** — Propriétaire (trot). C. bleue, t. rouge.

**Cousté.** — Directeur du dépôt d'étalons d'Angers.

**Coustures.** (L. des). — Propriétaire. C. violette, éch. et t. blanches.

**Coutansais.** — Commissaire des courses de La Roche-sur-Yon.

**Couteau.** — On appelle *couteau de chaleur* une lame mince, en bois, qui sert à racler la peau du cheval en sueur.

**Couteulx de Caumont** (H. Le). — Commissaire des courses de Compiègne.

**Couteulx de Chaumont** (H. Le). — Commissaire des courses d'Etrépagny.

**Couteulx du Moley** (le baron le). — Commissaire des courses d'Etrépagny.

**Couverture.** — Une couverture, dans le ring, est le fait d'un bookmaker qui, ayant trop donné d'un cheval, *se couvre* en le jouant chez son voisin. C'est aussi le preneur qui, ayant ponté fortement un cheval, cherche à assurer sa mise en mettant quelque chose sur les concurrents qu'il redoute le plus pour l'élu de son choix.

**Couverture.** — Tissu de grosse laine qui recouvre un cheval.

**Couville** (H. de). — Commissaire des courses de Cherbourg.

**Couvin.** — Ch. b.

**Couvrir** (se). — Équilibrer ses paris. Voyez *Couverture*.

**Couzin** (P.). — Propriétaire (trot). Commissaire des courses de Luçon. C. et t. bleues, m. noires.

**Couzin** (Paul). — Propriétaire. C. bleue, m. noires, t. bleue.

**Coventry** (le capitaine). — Propriétaire-gentleman; a monté Beatus. C. rouge, m. et t. bleues.

**Coylton.** — Ch. b.

**Crack.** — Le grand sujet d'une écurie, le poulain préparé pour les grandes épreuves et qui doit enlever au moins le *Prix du Jockey-Club!*

**Crafton.** — Étalon gagnant.

**Cramm** (baron de). — Propriétaire. C. grise, éch. et t. rouge.

**Craon** (Mayenne). — Ville possédant un hippodrome (septembre).

**Craponne du Villard.** — Commissaire des courses de Vienne.

**Cravache.** — Sorte de touet court et peu flexible, d'une seule pièce.

**Cravacher.** — Frapper un cheval à coups de cravache.

**Craven.** — Sportsman, 1834.

**Cravohez** (baron de). — Propriétaire. C. cercl. jaune et vert, t. rouge.

**Cravohez** (baron Th.). — Propriétaire. C. jaune, m. cercl. bleu et jaune, t. jaune.

**Crecy** (comte de). — Propriétaire. C. verte, t. vieil or.

**Crédit.** — Le crédit est la plaie des hippodromes: demandez aux donneurs!

**Creina.** — J. al.

**Crémaillère.** — J. b.

**Cremer et Arnaud.** — Propriétaires (trot). C. gris perle t. noire.

**Crémière** (H.). — Membre du sous-comité des courses de la Société de sport de France (1891). Commissaire des courses de Fontainebleau.

Digitized by Google

**Cremieu-Foa.** — Propriétaire. C. cerise, m. marron, t. gris perle.

**Cremieu-Foa** (E). — Propriétaire. C. bleu marine, m. et t. mauves.

**Crémieux** (Eugène). — Sportsman, 1834.

**Crémieux** (Félix). — Sportsman, 1834.

**Crémorne.** — Gagnant du Grand Prix de 1872. Étalon, père putatif de Thurio.

**Créon** (Gironde). — Ville possédant un hippodrome (septembre).

**Crété** (Adrien). — Jockey.

**Crété.** — Propriétaire (trot). C. violette, t. noire.

**Creuze** (E.). — Propriétaire. C. bleue, ech. bouton d'or, t. rouge.

**Crickmère** (J.). — Jockey gagnant.

**Crin.** — Poil long et rude du cou et de la queue des chevaux ; celui de la queue sert aux pêcheurs à la ligne comme monture.

**Crinière.** — Gagnant du prix de Diane de 1889.

**Crinière.** — Le crin du cou d'un cheval.

**Crinoline.** — Pche (trot).

**Créole.** — Ch. b.

**Crevette.** — J. bb.

**Criquette.** — J. al. (trot).

**Crispine.** — Pche b. (trot).

**Criterium.** — Courses réservées aux chevaux de deux ans et destinées à fixer l'opinion sur la valeur d'une génération nouvelle.

**Critérium** (ex-Nascos). — Ch. al.

**Crocq.** — H. al.

**Croate.** — Pn al.

**Croisé** (A.). — Propriétaire (trot). C. et t. roses, m. bleues, éch. noire.

**Croix** (marquis de). — Commissaire des courses de La Clayette.

**Croix** (prince de). — Propriétaire (trot). C. et t. brunes.

**Croix** (le comte de). — Membre Société d'encouragement, 1834.

**Crombez** (H.). — Propriétaire. C. orange, m. vertes, t. rouge.

**Cronstadt.** — Pn n. (trot).

**Cronstadt.** — Pn b. (trot).

**Crook** (J.). — Propriétaire. C. bleue, t. blanche.

**Croquignol.** — J. al.

**Crosnier** (Auguste). — Propriétaire (trot). C. violette, t. noire.

**Crossouard** (Paul). — Propriétaire. C. bleu ciel et rouge cerise, t. id.

**Crossouart.** — Propriétaire (trot). C. jaune, éch. et m. rouges, t. noire.

**Croupe.** — La *croupe* fait suite au rein chez le cheval jusqu'à l'origine de la queue.

**Croupière.** — Pièce de cuir qui passe sous la queue du cheval.

**Crouvillaise.** — J. al.

**Crouzat** (L.). — Propriétaire (trot). C. vieil or et grenat, t. grenat.

**Crowther** (Captain). — Sportsman, 1834.

**Crozals** (Armand de). — Propriétaire. C. noire, m. et éch. jaunes, t. noire.

**Crozals** (Auguste). — Propriétaire. C. bleue, m. or, t. argent.

**Crumpet.** — Ch. b.

**Crufew-Bell.** — Ch. b.

**Cruiziat.** — Propriétaire (trot). C. bleue, t. verte.

**Cruzon.** — Ch. b.

**Cruzy** (G. de). — Commissaire des courses de Montauban.

**Cubes.** — Propriétaire (trot). C. rouge, m. et t. rouges.

**Cuénod** (E.). — Propriétaire. C. cerise, ceint. et m. blanches, t. cerise.

**Cugnac** (marquis de). — Propriétaire. C. et t. marron.

**Cugnac** (baron de). — Commissaire des courses de Rochefort-sur-Mer.

**Cuirassier.** — H. n. (trot).

**Cuisse.** — Partie du corps du cheval qui part des hanches et de la croupe pour finir à la jambe.

**Culbuter.** — Se renverser violemment au saut d'un obstacle.

**Cullerier** (M.). — Membre du Comité de la Société sportive d'encouragement.

Digitized by Google

**Culotte.** — Prendre la *culotte*, perdre une forte somme aux courses.

**Culotter** (se). — Perdre beaucoup.

**Cumont** (E.). — Propriétaire. C. rouge, éch. jaune, t. rouge.

**Cunin-Gridaine.** — Membre fondateur de la Société des steeple-chases, 1863.

**Cunningham** (C.). — Propriétaire. C. coquelicot, t. noire.

**Cunningham** (E.). — Propriétaire. C. bouton d'or, éch. noire, t. blanche.

**Cunnington** (Charles). — Propriétaire et entraîneur. C. cerise, m. bleues, t. cerise.

**Cunnington** (Georges). — Propriétaire et entraîneur. C. verte, m. bleues, t. orange.

**Cunnington** (Junior). — Propriétaire et entraîneur. C. bleu ciel, t. rouge.

**Cunnington** (Thomas). — Propriétaire et entraîneur. C. écossaise, t. jaune.

**Cup.** — Voyez *Coupe*. C'est un genre de trophée très commun chez nos voisins d'outre-Manche.

**Curry.** — Ch. b.

**Curty.** — Propriétaire (trot). C. rouge et bleu, éch. blanche, t. rouge.

**Cussy** (F.). — Propriétaire (trot). C. et t. tricolores.

**Custance.** — Propriétaire. C. marron, m. et éch. jaunes, t. marron.

**Cutler** (A.). — Propriétaire. C. blanche, t. grenat.

**Cutler** (Eugène). — Propriétaire et entraîneur. C. blanche, t. noire.

**Cutler** (Henry). — Sportsman, 1834.

**Cutler** (Henry). — Jockey.

**Cuttlestone.** — H. b.

**Cuverville** (de). — Commissaire des courses de Corlay.

**Cuverville** (A. de). — Propriétaire. C. cerel. blanc et bleu, m. et t. blanches.

**Cuverville** (I. de). — Commissaire des courses de Rostrenen.

**Cuverville** (Joseph de). — Gentleman-rider.

**Cybèle.** — J. gr. (trot).

**Cyclair.** — J. al.

**Cydalise.** — J. b.

**Cylindre.** — Gros rouleau de fer pour aplanir les pistes.

**Cymbal II.** — H. al.

**Cypria.** — J. b.

**Cyrus II.** — Ch. b.

**Czarewitch.** — Pn n. (trot).

**Dabadie** (Max). — Commissaire des courses de Pau.

**Dabat.** — Propriétaire (trot). C. bleue, m. et t. rouges.

**Dada.** — Nom donné au cheval par le sportsman qui tète encore sa mère.

**Dadadie.** — Propriétaire (trot). C. rose, t. noire.

**Dagger.** — Pche al. Gagnant.

**Dagois** (Ernest). — Commissaire des courses de Lignières.

**Daguzan** (Albert). — Propriétaire (trot). C. blanche, m. et t. rouges.

**Dahlia II.** — H. b.

**Dailly.** — Propriétaire (trot). C. marron, t. marron et blanche.

**D'Ainvelle** (Amédée). — Propriétaire. C. noire, m. et t. gris perle.

**Dakar.** — Pche b.

**Dalda.** — Pn b. m. (trot).

**Daligault.** — Propriétaire (trot). C. et t. bleu ciel.

**Dalila III.** — Pche al. Gagnant.

**Dalila IV.** — Pche b.

**Dalkelth.** — H. b.

**Dally.** — Pn al.

**Dalmard.** — Propriétaire. C. noire, m. bleues, éch. et t. violettes.

**Dalton.** — Directeur des haras et dépôts royaux, 1834.

**Daly** (J.). — Propriétaire. C. brune, t. rouge.

**Damaris.** — J. bb.

**Dambielle** (C.). — Propriétaire-entraîneur. C. gris perle, t. noire.

**Dambielle** (J.). — Jockey.

**Dambleville.** — Propriétaire (trot). C. et t. bleues.

Digitized by Google

**Dambricourt-Legrand** (A.). — Propriétaire (trot). C. blanche, t. noire.

**Dambrin** (G.). — Jockey.

**Dame.** — J. al.

**Dame.** — Pche al. (trot).

**Dame-d'Afrique.** — Pche al.

**Dame-de-Cœur.** — Pche al.

**Dame-d'Honneur.** — Pche b.

**Dame-Jeanne.** — J. b. (trot).

**Damey.** — Propriétaire (trot). C. tricolore, t. rouge.

**Damoclès.** — Ch. b.

**Damoiseau.** — H. bb.

**Damoy-Picon** (A.). — Gentleman-rider.

**Damoy-Picon** (E.). — Propriétaire. C. cercl. blanc et vert, t. blanche. cout. vertes.

**Dampierre** (comte de). — Commissaire des courses de Mont-de-Marsan.

**Dampierre** (vicomte Richard de). — Propriétaire. C. bleue, t. capucine.

**Dampierre** (vicomte S. de). — Membre du comité de la Société de sport de France, 1891. Propriétaire. C. ray. cerise et noir, m. et t. noires.

**Dampierre** (le marquis de). — Ex-membre du Conseil supérieur des haras, et président de la Société des agriculteurs de France. Décédé en février 1896.

**Danbé.** — Propriétaire. C. cercl. blanc et vert, t. blanche.

**Dancing-Maid.** — Pche b.

**Dandin.** — Gagnant du *Prix du Jockey-Club* de 1882, dead-heat avec Saint-James.

**Dandinette.** — Pche b. (trot).

**Dandoline.** — Pche b. Gagnant.

**Dandy.** — Pn b.

**Dangereux.** — Se dit d'un obstacle redouté par les jockeys.

**Dangereux.** — Ch. b.

**Danglade.** — Propriétaire. C. bleu clair, m. et t. bleu foncé.

**Daniel** (G.). — Propriétaire (trot). C. et t. noires.

**Daniel** (C.). — Propriétaire (trot). C. et t. vertes.

**Danstel** (G.). — Propriétaire. C. mi-bleu, mi-rose. t. bleue.

**Dantas** (comte). — Propriétaire. C. mauve. t. mauve et jaune.

**Danubienne.** — Pche al. Gagnant.

**Daphnis.** — Pn al. Gagnant.

**Darbary** (T.). — Jockey.

**Darcel.** — Propriétaire. C. gris perle, m. et t. grenat.

**Darling.** — Ch. b.

**Darling-One.** — H. al.

**Darnagas.** — Pn b.

**Darnis** (G.). — Commissaire des courses de Montauban.

**Darroman** (Elie). — Commissaire des courses de Bazas.

**Darroze.** — Commissaire des courses de Bidache.

**Dartois.** — H. al.

**Daru** (vicomte Paul). — Membre fondateur et ancien président du Comité de la Société d'encouragement. Contribua beaucoup au développement des courses en France.

**Darré.** — Propriétaire (trot). C. blanche, t. noire.

**D'Artagnan.** — Ch. bb. (trot).

**D'Artagnan.** — Ch. b. (trot).

**Darwen.** — Ch. bb.

**D'Assier.** — Voyez *Assier* (R. d').

**Dassonville-Plaideau** (J.). — Propriétaire (trot). C. cercl. rouge et bleu. m. et t. bleues.

**Date.** — Temps précis fixé pour une course ou pour les engagements d'un cheval.

**Dauban** (E.). — Architecte et sportsman.

**Daubichon.** — Propriétaire (trot). C. marron, m. et t. bleues.

**Dauger** (comte). — Propriétaire. C. bleue, ceint. jaune, t. bleue et jaune.

**Dauger** (comte Aldona). — Propriétaire (trot). C. bleue, m. jaunes, t. bleue et jaune. Commissaire des courses de Bernay.

**D'Augerot de Saint-Mortin.** — Sportsman, 1834.

**D'Aumale.** — Ch. gr.

Digitized by Google

**Daumesnil.** — Pn b.

**Dauphin.** — Gagna jadis l'*Omnium* (1888). Etalon gagnant aujourd'hui.

**Dauphine.** — Pche b., excellente bête.

**Dauphiné.** — Pn b.

**D'Aupias** (Elie). — Commissaire des courses de Castres.

**Daupley.** — Sportsman, 1834.

**Dauphole** (A.). — Propriétaire. C. verte, m. et t. gris perle.

**D'Auriac.** — Propriétaire. C. bleu hussard, t. maïs.

**Dauriac** (E.). — Propriétaire gagnant. C. noire, m. grises, t. cerise.

**Davezac de Moran** (L.). — Commissaire des courses de Dax.

**David.** — Donneur au pesage.

**David.** — Propriétaire (trot). C. rouge et noire, t. noire.

**David** (H.). — Propriétaire. C. cerise, t. blanche, ray. cerise.

**David** (Louis). — Propriétaire. C. grenat, m. bouton d'or, t. bleu azur.

**David Beauregard** (comte de). — Commissaire des courses d'Hyères.

**David Beauregard** (comte F. de). — Propriétaire gagnant. C. ray. blanc et bleu, t. noire.

**Davison.** — Jockey gagnant.

**Davy de Chavignè.** — Directeur du dépôt d'étalons d'Annecy.

**Dawson** (John-S.). — Propriétaire. C. vert foncé, m. et. t. saumon.

**Dax** (Landes). — Ville possédant un hippodrome (juin).

**Daydou** (Pierre). — Sportsman, éditeur de journaux de modes et de sport.

**Dayma** (G.). — Commissaire des courses d'Avignon.

**Dayot.** — Commissaire des courses de Paimpol.

**Dé.** — Ch. bb.

**Dead-Heat.** — Littéralement : *épreuve morte* ; traduction usuelle : *tête-à-tête.*

Le *dead-heat* est déclaré, par le juge à l'arrivée, quand deux ou trois chevaux finissent si près les uns des autres qu'il lui est impossible de savoir lequel a gagné.

Exemples célèbres : Fervacques et Patricien dans le *Grand Prix de Paris* (1867) ; Lion et Diamant (1856) ; Upas et Sycomore (1886) dans le *Prix du Jockey-Club.*

**Déal** (Louis). — Propriétaire (trot). C. orange, m. et t. blanches.

**Déau de Saint-Martin.** — Commissaire des courses de Bouguenais.

**Deauville** (Calvados). — Le plus bel hippodrome des départements, où se donne le *la* des élégances et qui réunit tout le monde parisien des courses pendant la « Grande semaine », au milieu d'août. Qui n'a pas vu le *Grand Prix de Deauville* n'a rien vu !

C'est, en réalité, le déplacement au bord de la mer de l'hippodrome de Longchamp ; déplacement avec toutes ses fleurs, son cachet de distinction, ses toilettes vaporeuses, ses champs nombreux et ses grandes épreuves.

**Debacker** (G.). — Propriétaire. C. mi-blanche, mi-verte, t. verte.

**Débandade.** — Courir à la *débandade :* sans ordre ni suite comme les apprentis lads.

**De Ban.** — Propriétaire. C. verte, t. id.

**Debar.** — Gentleman-rider.

**Debar** (Alfred). — Propriétaire. C. cercl. bleu clair et rose, m. bleu clair, t rose.

**Débarrassé.** — Ch. b. Excellent cheval gagnant.

**Débaucher.** — Corrompre un jockey.

**Debayle** (A.). — Propriétaire (trot). Commissaire des courses de Langon. C. grenat, t. noire.

**Débine.** — Suite fatale du jeu aux courses.

**Débiteur.** — Parieur qui doit au donneur et réciproquement. J'avoue que la réciproque est plus rare.

**Déblayer.** — Débarrasser la piste

Digitized by Google

de la neige ; faire circuler le public de la pelouse.

**Debon.** — Commissaire des courses de La Rochelle.

**Debon** (Henri). — Propriétaire. C. bleue, t. rouge et blanche.

**De Borchgrave.** — Propriétaire. C. noire, m. et ech. blanches, t. noire.

**De Borchgrave** (S.). — Propriétaire. C. jaune, t. rouge.

**Débordé.** — Un cheval *débordé* est celui qui est dépassé de tous côtés par ses adversaires.

**Débridé.** — Cheval qui a perdu sa bride au cours d'une épreuve.

**Débrider.** — Enlever la bride.

**De Brignac.** — Propriétaire. C. et t. cercl. bleu et gris perle.

**Debry-Bray.** — Propriétaire (trot). C. rose, t. bleue, éch. rouge.

**Début.** — H. bb.

**Début.** — Apparition d'un poulain en épreuve publique

**Débutante.** — J. b. Gagnant.

**Débuter.** — Paraître pour la première fois sur un hippodrome (côté des hommes), sur une piste (côté des chevaux).

**Décamper.** — Prendre la tête au signal du starter.

**Déception.** — Désappointement commun sur le turf.

**Décevante** (ex Fifi-Bobo). — Pche b.

**Décharge.** — Allègement accordé à un cheval lorsqu'il est mis à réclamer pour une somme minime, lorsqu'il est monté par une gentleman n'ayant pas gagné un certain nombre de courses ou par un apprenti-jockey.

**Décision.** — Solution donnée par les commissaires à une question ou réclamation qui leur a été soumise.

**Déclaration.** — Il y a plusieurs sortes de déclarations hippiques : un propriétaire déclare *forfait* pour son représentant, cette délaration est toujours irrévocable.

Déclaration des chevaux qui doivent courir à l'heure fixée par les règlements.

Déclaration des couleurs et écharpes, etc.

**Déclarer.** — Annoncer officiellement le forfait d'un cheval ; faire connaître ses premières couleurs, etc.

**Déclassé.** — Le cheval *déclassé* est celui qui court dans un champ qui ne correspond pas à son mérite.

**Déclassement.** — Le fait de déclasser un cheval est affaire délicate, surtout pour un handicap. Le déclassé part le plus souvent favori. S'il gagne on crie : « Voilà un coup bien monté... » ; s'il perd, on recrie : « Le cheval a été tiré pour meilleure occasion... » Les déclassés sont malheureux !

**Déclasser.** — Déclasser un cheval, c'est le faire courir dans une épreuve d'ordre inférieur où il ne doit rencontrer que des concurrents indignes de lui.

**Decloitre** (Louis). — Jockey.

**Declou** (A.). — Propriétaire. C. cercl. jaune et vert, t. vert et or.

**Décombe** (C.). — Commissaire des courses de Barbezieux.

**Décorum.** — Pn b.

**Décousu.** — Cheval dont l'allure est irrégulière et dont le train ne se soutient pas.

**Découvrir** (se). — Se découvrir sur un cheval est le cas d'un donneur qui a accepté un gros pari sur un cheval sans chercher de contre-partie.

**Décullots.** — Propriétaire (trot). C. et t. blanches, éch. rouge.

**Dedans.** — *Être mis dedans* : avoir, sur des avis intéressés, parié pour un cheval qui n'avait aucune chance.

**Dedieu.** — Propriétaire (trot). C. cercl. bleu et noir, t. noire.

**Descloitre.** — Jockey gagnant.

**Deeley.** — Jockey gagnant.

**Déesse.** — Pche gr.

**Défaillance.** — J. al.

**Defaulter.** — En anglais le *defaulter* est l'auteur d'un détournement : un *retardataire* pour payer des paris.

Digitized by Google

Nous disons « lapin » en argot demi-mondain demi-hippique.

**Défectuosité.** — Les imperfections d'un cheval.

**Défendre.** — Défendre son argent c'est parier avec prudence. Défendre sa chance, c'est, pour un cheval, lutter avec énergie.

**Défendre** (se). — On dit qu'un animal se défend quand il refuse de prendre le départ et cherche à peser son jockey sur la piste.

**Défense.** — On désigne sous ce nom l'ensemble des mouvements brusques par lesquels un cheval cherche à se défaire de son cavalier. Chaque cheval — comme chaque maître d'armes — a sa défense qui lui est propre : pointes, ruades, bonds, sauts de mouton, tête-à-queue, arrêt, etc.

**Défenseur.** — Pn al.

**Déficit.** — Ch. al.

**Defterdar.** — Pn b.

**Dégoter.** — Argot : *dégoter le gagnant*, trouver le vainqueur d'une épreuve difficile.

**Degouts.** — Propriétaire (trot). C. bleue, t. noire.

**Degranges** (Benoist). — Propriétaire (trot). C. rouges, m. jaunes, t. bleue.

**Dégringoler.** — Rouler à la butte.

**De Gunst.** — Propriétaire. C. blanche, éch. et t. rouges.

**Deguigne.** — Propriétaire (trot). C. rouge. éch. bleue, t. noire.

**Dehaussy** (L.). — Propriétaire (trot) C. marron, m. bleues, t. noire.

**Dehon** (H.). — Commissaire des courses de La Capelle. Propriétaire (trot). C. bleue, t. rose, éch. bleue.

**Dehors.** — Venir *en dehors*, c'est chercher à passer du côté opposé à la corde.

**Déjanire.** — Pche b.

**Dejocés.** — Pn b.

**Delabroye.** — Propriétaire (trot). C. bleue, éch. rose, t. noire.

**Delabroize** (Daniel). — Propriétaire (trot). C. et t. bleues.

**Delacour** (R.). — Commissaire des courses de Magny-en-Vexin.

**Delacour** (R.) et **Yvelin** (E.). — Propriétaire (trot). C. lilas, m. et t. jaunes.

**Delafon.** — Propriétaire. C. ray. gros bleu et blanc, t. gros bleu.

**Delahaye.** — Propriétaire (trot). C. rouge, m. bleues, t. noire.

**Delahaye** (Martin). — Propriétaire. C. rouge, m. bleues, t. noire.

**Delamarre.** — Propriétaire (trot). C. blanche. m. et t. vertes.

**Delamarre** (Casimir). — Membre fondateur de la Société d'encouragement, 1834.

**Delamarre** (Didier). — Membre fondateur de la Société d'encouragement, 1834.

**Delamarre** (Henry). — 1858, adjoint ; 1875, membre fondateur du Comité des courses de la Société d'encouragement. Éleveur et possesseur d'une de nos plus importantes écuries qui trois fois remporta le *Grand Prix de Paris* avec Vermout, Boïard et Vasistas! Couleurs : C. marron, m. rouges, t. noire.

**Delamarre** (Jules). — Membre du Comité du cercle, Société d'encouragement, 1834. Récemment décédé (1896) à soixante dix-huit ans.

**De Lang-Puchof.** — Propriétaire. C. bleu ciel, t. bleue et blanche.

**Delangle** (Ferdinand). — Propriétaire (trot). C. et t. blanches, éch. bleue.

**Delanney.** — Commissaire des courses du Pin.

**Delanney.** — Inspecteur général de 1re classe des haras.

**Delanos** (Robert). — Propriétaire. C. grise, m. et t. blanches.

**Delaporte** (P.). — Commissaire des courses de Vernon.

**Delarroque.** — Sportsman, 1834.

**Delarue** (Louis). — Propriétaire (trot). C. rouge et bleue, t. rouge et blanche.

**Delas.** — Propriétaire (trot). C. mauve, m. beiges, t. noire.

Digitized by Google

**Delas** (C.). — Propriétaire gagnant. C. verte, écharpe et t. noires.

**Delas** (G.). — Propriétaire. C. damier orange et bleu, t. id.

**Delâtre** (L.). — Membre du comité de la Société de sport de France (1891). Récemment décédé. Fut éleveur et propriétaire de Tyrolienne, de Saint-Pair-du-Mont, etc.

**Delâtre** (M.-J.). — Secrétaire général de la Société de sport de France. 20, boulevard des Capucines.

**Delattre** (E.). — Propriétaire (trot). C. bleue, m. orange, t. rouge.

**Delaunay** (J.). — Propriétaire. C. saumon, t. mousse.

**Delbarre.** — Propriétaire (trot). C. et t. bleues.

**Delbrel** (Camille). — Propriétaire. C. ray. blanc et noir, t. bleue.

**Delemazure** (Bonté). — Voyez Bonté-Delemazure.

**Delerm.** — Propriétaire. C. rouge, t. id.

**Delerm.** — Jockey.

**Delerue.** — Propriétaire (trot). C. et t. bleues.

**Delesalle** (Lucien). — Propriétaire. C. grenat, m. cercl. blanc et grenat, t. blanche.

**Delétang.** — Propriétaire. C. rouge, m et t. noires.

**Delfour.** — Commissaire des courses de Gramat.

**Delhomme** (A.). — Propriétaire. C. noire, t. bleu ciel.

**Delhoste.** — Vétérinaire du dépôt d'étalons de Perpignan.

**Deliane.** — Gagnant du prix de Diane de 1865.

**Délivrance.** — J. al.

**Delisle** (Hubert). — Propriétaire. C. jaune, pois rouges, t. id.

**Della Faille** (baron A.). — Propriétaire. C. ray. noir et jaune, t. jaune.

**Della Faille d'Huysse** (baron d'). — Commissaire des courses d'Ostende.

**Delmas** (Marius). — Commissaire des courses de Salon.

**Deloffre.** — Propriétaire (trot). C. noire, éch. et t. bleues.

**Deloir.** — Propriétaire (trot). C. et t. rouges, m. bleues.

**Delolme.** — Jockey.

**Delor.** — Propriétaire (trot). C. verte ray. blanc, t. blanche.

**Delorme** (Émile). — Jockey.

**Delorme.** — Propriétaire (trot). C. et t. rouge et vieil or.

**Delory** (A.). — Commissaire des courses de Bethune.

**Deloume.** — Propriétaire C. noire, m. grises, t. noire.

**Delpech.** — Propriétaire (trot). C. ray. blanc et vert, t. noire.

**Delpeyron** (A.). — Propriétaire. (trot). C. ray. bleu et blanc, t. grenat.

**Delpit** (aîné). — Propriétaire (trot). C. et t. jaunes et bleus.

**Deloovère.** — Donneur au pesage.

**Delva** (comte). — Propriétaire. C. ray. gris perle et noir, m. et t. noires.

**Delvallée** (O.). — Propriétaire. C. cercl. vert et blanc, t. id.

**Demander.** — Solliciter son cheval au cours d'une épreuve On dit : « Rolfe est au milieu du peloton, avec Omnium II, mais il ne lui a encore *rien demandé...* »

**Demanet.** — Propriétaire. C. jaune, raies rouges, éch. rouge, t. noire.

**Demar.** — Sportsman, 1834.

**Demarçay** (le baron). — Propriétaire. Membre du Conseil supérieur des haras, député de la Vienne. C. noire, t. gris perle.

**Demay** (A.). — Propriétaire (trot). C. ray. blanc et rouge, éch. bleue, t. ray. blanc et rouge.

**Demay** (A.). — Gentleman-rider.

**Demercière** (Eugène). — Propriétaire (trot). C. cercl. jaune et vert, t. verte.

**De Mérode** (comte de). — Propriétaire. C. ray. rouge et jaune, m. et bleues.

**Demetrius.** — Pn b.

Digitized by Google

**De Mévins** (P.). — Propriétaire. C. rouge, pois blancs, m. blanches, t. rouge.

**Demi.** — *Demi-longueur* une des évaluations de distance du juge à l'arrivée, etc.

**Démidoff** (le comte Anatole). — Membre fondateur du cercle, Société d'encouragement, 1834.

**Demi-sang.** — Animal qui n'est pas de race pure, mais peut s'en approcher aussi près que possible : « Pour qu'un cheval soit qualifié *demi-sang*, il faut non seulement qu'il ne « soit pas de pur sang, mais encore « qu'il puisse prouver que l'un de ses « auteurs, mâle ou femelle, est bien « *demi-sang*. »

Preuve difficile à fournir; voyez le joyeux exemple de « Ma Souveraine ».

**Demi-veine.** — Pche b.

**Demonchy.** — Propriétaire gagnant. C. crème, m. et t. roses.

**Demonio.** — Pn b.

**Demoulin.** — Propriétaire (trot). C. ray. jaune et noir, t. jaune.

**Demozay** (M^me^ E.). — Propriétaire. C. noire, écharpe et t. écarlates.

**Denain** (Marcel). — Rédacteur au journal *Paris-Courses*.

**Denaint** (Lysis). — Rédacteur sportif du *Grand Journal*.

**Dendoscope.** — Ch. al.

**Denglesqueville.** — Propriétaire. C. mi-jaune, mi-noire, t. blanche.

**Denis.** — Commissaire des courses de Montaigu et d'Andouillé.

**Denis** (Pierre). — Gentleman-rider.

**Denize.** — Pche b.

**Denjoy** (M.). Gentleman et propriétaire. C. mauve, éch. verte, t. noire.

**Denman** (R.). — Excellent entraîneur et propriétaire. C. cerise, t. noire, gland or.

**Denonette et Lacointe** (fils). — Propriétaire (trot). C. jaune, t. noire, éch. cerise.

**Denterghem** (G. de). — Propriétaire. C. ray. bleu et blanc, t. jaune.

**Dentist.** — Pn b.

**Dents.** — Petits os enchâssés dans la mâchoire. Chez le cheval, les dents sont divisées en *incisives*, *crochets* et *molaires*. Les incisives fournissent les indices les plus sûrs de l'âge du cheval. Par exemple : à trois ans les *pinces de lait* sont remplacées par les *pinces de cheval;* à cinq ans, un cheval a toutes les *incisives;* à partir de seize ans, les *incisives* sont *aplaties*, etc.

**Départ.** — Le moment où, le starter baissant son drapeau, les chevaux s'élancent. Le départ est bon ou mauvais, pour un cheval, suivant que celui-ci part en tête ou en queue. Le départ est chose importante pour les épreuves de courte distance, et certains jockeys ont la spécialité des bons départs ; d'aucuns *volent le départ*.

**Deperrière.** — Commissaire des courses de Saint-Georges-sur-Loire.

**Dephieux** (L.). — Propriétaire. C. gros bleu, m. et t. orange.

**Deprépetit** (S.). — Propriétaire (trot). C. orange, t. bleue.

**Deraisne** (J.). — Propriétaire gagnant.

**Derby** (The). — La plus importante épreuve d'Angleterre fondée en 1780 par le comte de Derby. *Gladiateur* est le seul cheval français qui ait gagné le Derby en 1865 ; *Insulaire* y fut second en 1878, comme *Le Nord* en 1890, *Gouverneur* en 1891, puis *Bucentaure* en 1892.

**Derby français.** — Une des appellations usitées du *Prix du Jockey-Club*, qui se dispute à Chantilly.

**Derivière.** — Propriétaire (trot). C. bleue, ray. noir, t. noire.

**Dernier.** — Le cheval qui, dans une course, passe le poteau après tous les autres.

**Deroo.** — Propriétaire (trot). C. et t. bleues.

**Dérobade.** — L'action du cheval qui au cours d'une épreuve sort de la bonne piste.

Digitized by Google

**Dérober** (se). — Se jeter de côté hors de la bonne piste.

**Dérouiller**. — Argot : Un bookmaker dit *qu'il n'a pas dérouillé sur un cheval...*, quand il n'en a pas donné pour un sou.

**Derviche III**. — Pn al.

**Dervillé**. — Propriétaire. C. verte, brand. argent, t. verte. Donneur des plus estimés au pesage.

**Dervillez** (A.). — Propriétaire. C. mi-blanche, mi-noire, t. noire.

**Derwicht**. — Ch. r. (trot).

**Dervock**. — H. b.

**Désarçonné**. — Jockey jeté hors de selle par une défense du cheval.

**Désarçonner** — Faire quitter violemment la selle où l'arçon.

**Desbarats** (Georges). — Commissaire des courses d'Eauze.

**Desbons**. — Propriétaire. C. noire, m. et t. rouges.

**Desbons** (E.). — Propriétaire. C. rouge, t. bleue.

**Desbons** (J.). — Propriétaire gagnant. C. noire, m. rouges, t. bleue.

**Desbrières** (F.). — Propriétaire. C. blanche, bretelles et t. noires.

**Descamps** (Gaston). — Propriétaire. C. rose, t. gagnant.

**Descazeaux**. — Commissaire des courses de Castelsarrasin.

**Descente**. — Partie d'une piste opposée à la montée. La descente de la grande piste de Longchamp est fameuse; c'est là où les cracks commencent généralement leur effort. « Matchbox était battu à la descente... »

**Deschamps** (E.). — Propriétaire gagnant. Membre du Comité de la Société de Sport de France. C. noire, m. cercl. noir et capucine, t. capucine.

**Deschamps** (Alfred). Commissaire des courses de Lille.

**Des Chaux** (J.). — Propriétaire. C. bleu ciel, m. argent, t. bouton d'or.

**Deschesnes** (Maurice). — Propriétaire. C. blanche, m. ray. rouge et blanc, t. rouge.

**Desclos** (Pierre). — Éleveur et propriétaire. C. verte, t. bouton d'or.

**Descours-Desagres**. — Commissaire des courses de Lisieux.

**Des Cordes** (H.). — Propriétaire. C. rouge, m. blanches, t. noire.

**Descoutures** (L.). — Propriétaire. C. cercl. noir et rouge, m. cercl. paille et noir, t. rouge.

**Désert** (A.). — Propriétaire. C. bleu marine, croix jaune, t. bleu marine.

**De Sèze**. — Propriétaire. C. bleu ciel, éch. et t. blanches.

**Desfonds** (Marcelin). — Propriétaire (trot). C. et t. rouges, éch. bleue.

**Desfontenelles**. — Propriétaire (trot). C. orange, t. rouge.

**Des Forts** (J.). — Propriétaire. C. grise, m. et t. bleues.

**Desgenétais** (L.). — Propriétaire. C. orange, m. noires, t. orange.

**Des Georges**. — Propriétaire (trot). C. et t. grenat, m. jaunes.

**Des Georges et Beaufils**. — Propriétaires (trot). C. grenat, m. jaunes, t. noire.

**Deschantel-Frontière**. — Propriétaire (trot). C. et t. noires, éch. blanche.

**Désiré**. — Pn b. (trot).

**Désiré**. — Pche b. (trot).

**Des Isnards** (le marquis). — Commissaire des courses de Carpentras.

**Desjacques**. — Vétérinaire du dépôt d'étalons de Honnebont.

**Desjardins** (A.). — Propriétaire (trot). C. bleue, m. blanches, éch. mauve, t. blanche.

**Desjeux** (P.). — Propriétaire. C. bleu marin, étoile cerise, t. id.

**Desjouis** (Th.). — Propriétaire (trot). C. et t. havane.

**Deslegnes** (Désiré). — Propriétaire (trot). C. rose, t. grenat.

**Desmannetaux** (O.). — Propriétaire (trot). C. et t. cerise.

**Desmares** (Victor). — Sportsman, 1834.

**Desmedt** (V.). — Propriétaire. C. noire, t. rouge.

Digitized by Google

**Desmedt.** — Propriétaire. C. chocolat, m. rouge et chocolat, t. rose.

**Desmiers de Chenon** (comte E.). — Commissaire des courses de Mansle.

**Des Michels** (baron). — Propriétaire et gentleman-rider. C. gris perle, t. id.

**Desmonts** (F.). — Propriétaire. C. cerd. rose et vert, t. verte.

**Désobéissance.** — Action du jockey qui refuse de se rendre aux observations du starter.

**Despagnet.** — Propriétaire (trot). C. et t. roses et bleues.

**Despalanges.** — Propriétaire. C. citron, m. et t. rouges.

**Des Perrières** (Carle). — Propriétaire et chronupseur connu. C. ray. blanc et violet, t. noire.

**Desplanques** (G.). — Propriétaire gagnant. C. mi-mauve, mi-n., t. mauve.

**Desplanques** (Jules). — Administrateur de *la France Chevaline*.

**Desprès.** — Propriétaire (trot). C. violette, m. grenat, t. noire.

**Desprez.** — Propriétaire (trot). C. ray. noir et blanc, t. verte.

**Desraimes** (P.). — Propriétaire. C. blanche, m. cercl. gr. bleu et blanc, t. blanche.

**Des ochers** (A). — Propriétaire (trot). C. bleue, t. noire.

**Desrousseaux** (comte Edward). — Propriétaire. C. cercl. bleu ciel et écarlate, m. et t. écarlates.

**Dessans.** — Propriétaire. C. cercl. jaune et noir, t. noire.

**Dessommes.** — Propriétaire (trot). C. marron, t. rouge.

**Dessus.** — Commissaire des courses de Jegun.

**Destandeau.** — Propriétaire (trot). C. noire, t. rouge.

**Destandeau.** — Propriétaire. C. marron, m. et t. grises.

**Destenay** (G.). Propriétaire. C. vert d'eau, m. cerise, t. noire.

**Destinée.** — Gagnant du prix de Diane de 1874.

**Destombes.** — Propriétaire. C. gros vert, m. et t. vieil or.

**Desurmont.** — Propriétaire (trot). C. verte, t. jaune.

**Des Vosseaux.** — Propriétaire. C. noire, m. et t. bleues.

**Dethloff.** — Propriétaire. C. jaune, t. blanche.

**Détour.** — Le cheval prend un bon ou mauvais détour selon qu'il serre la corde ou s'éloigne d'elle.

**Détresse.** — Donner des signes de détresse : se dit d'un cheval qui, après un violent effort, commence à flotter et couche les oreilles.

**Détroyat** (Arnaud). — Commissaire des courses de Bayonne-Biarritz.

**Deux-Ecus.** — Pn b.

**Deux mille Guinées** (les). — Épreuve importante d'Angleterre. Gladiateur l'enleva en 1865 et Chamant en 1877, tous deux appartenant au comte de Lagrange.

**Devals** (P.). — Propriétaire. C. jaune, m. éch. et t. mauves.

**Devanlay.** — Propriétaire gagnant. C. noire, m. rouges, t. blanche.

**Devaresme** (G.). — Propriétaire. C. pensée, m. vieil or, t. pensée.

**Devedeux** (Charles). — Sportsman, 1834.

**Deverly** (A.). — Propriétaire. C. marron, t. orange.

**Devers** (J.-C.). — Propriétaire (trot). C. orange, m. vertes, t. jaune.

**Devès.** — Vétérinaire du dépôt d'étalons d'Aurillac.

**Devienne.** — Propriétaire. C. crème et violette, t. noire.

**Devilder** (Pierre). — Propriétaire. C. noire, t. noire.

**Devilfisch.** — Ch. b.

**Devilfisch.** — Ch. b. (trot).

**Devillario** (E.). — Propriétaire (trot). C. et t. bleues, éch. blanche.

**De Vion** (Achille). — Sportsman, 1834.

**De Vion** (Auguste). — Sportsman, 1834.

Digitized by Google

**Devis** (Pierre). — Propriétaire (trot). C. et t. vertes et rouges.

**Devis** (Pierre). — Propriétaire. C. rouge, m. et t. roses.

**Devise.** — Pche b.

**Devismes** (Cl.). — Propriétaire. C. rav. bleu et noir, t. noire.

**Devouge** (Alfred). — Commissaire des courses de La Capelle.

**Devouges** (L.). — Propriétaire. C. cerise, m. et t. noires.

**De Wattinne.** — Propriétaire. C. bleue, m. jaunes, t. rouge.

**Dewas** (A.). — Propriétaire (trot). C. noire, t. blanche.

**Dewilde.** — Propriétaire (trot). C. et t. bleues, éch. rose.

**D'Hardiviller.** — Propriétaire (trot). C. grenat, t. noire.

**Dhuicque** (P.). — Propriétaire. C. orange, bretelles vertes, t. rouge.

**Diable.** — Pn bb.

**Diable-Vert.** — H. al.

**Diablesse.** — Pche al.

**Dialogue.** — Ch. b.

**Diane** (Prix de). — La seconde épreuve, comme importance, parmi celles qui se disputent à Chantilly. Elle est réservée aux pouliches de trois ans. Voir le volume.

**Diana.** — Pche n.

**Diane.** — Pche b.

**Diatagan.** — Ch. gr. (trot).

**Diavolo.** — Pn gr. (trot).

**Diavolo** (ex-Cric-Crac). — H. b. cer. (trot).

**Dibadj.** — Étalon gagnant.

**Dibphide.** — Pche al. gagnant.

**Dick.** — Pn al.

**Dickenson-Captain.** — Sportsman, 1834.

**Dick-Turpin.** — Pn b.

**Dickinson** (G.). — Propriétaire. C. bleue, m. jaunes, t. rouge.

**Dickinson** (Thomas). — Propriétaire-gentleman. C. blanche, t. bleue.

**Dictador.** — Ch. b.

**Dictateur.** — Pn b.

**Dictateur II.** — Ch. bb. (trot).

**Dictator.** — Ch. b.

**Didi.** — Pche b.

**Didon.** — Chef de bureau à l'Administration des Haras, 1834.

**Diégo.** — Ch. al.

**Dieppe.** — Pche bb.

**Dieppe** (Seine-Inférieure). — Jolie ville possédant un des plus beaux hippodromes de nos départements où se donnent la suite obligée des courses de Deauville et la fin de la tournée normande (août). Sur l'initiative de M. Isidor Bloch, fermier du Casino, les tribunes ont été récemment reconstruites, et le champ de courses a été à ce point tranformé, qu'il peut lutter de confort avec Longchamp et d'élégance avec Deauville.

**Dierkens** (O.). — Propriétaire (trot). C. bl., t. et éch. grenat.

**Diesbach** (H. de). — Propriétaire. C. or, brassard cerise, t. or.

**Diet** (B.). — Propriétaire (trot). Commissaire des courses de Luçon. C. grise, éch. rouge, t. noire.

**Dieu-Avant de Nerval** (J.). — Propriétaire (trot). C. rose, m. et t. noires.

**Différend.** — Contestations entre donneur et parieur; l'usage est de *partager le différend*. Si par exemple le donneur affirme avoir inscrit un pari à 6/1 et que le preneur soutienne qu'il a obtenu à 10/1, on partage le *différend* à 8/1.

**Difficulté.** — Un cheval est dit en *difficulté* quand il commence à ne plus répondre aux sollicitations de son jockey.

**Diggles** (J.). — Propriétaire-entraîneur. C. blanche, m. et t. noires.

**Digitale.** — Pche al.

**Dignité.** — Pche b.

**Dijin.** — Ch. gr.

**Dijon.** — Pn bb.

**Dilschneider** (R.). — Propriétaire. C. noire, m. et t. vertes.

**Dimanche.** — Ch. b.

**D'Imbleval** (Raymond). — Propriétaire. Commissaire des courses de Dieppe (trot). C. et t. paille et bleues.

Digitized by Google

**D'Imbleval** (père et fils). — Propriétaires (trot). C. bleue, écharpe paille, t. bleue.

**Dimpault** (A.). — Propriétaire. C. marron, brand., m. et t. rouges.

**Dimpault** (P.). — Gentleman et propriétaire. C. marron, m. et t. rouges.

**Dinah.** — Pche n. (trot).

**Dinan** (Côtes-du-Nord). — Ville possédant un hippodrome (août).

**Dinard** (Côtes-du-Nord). — Ville possédant un hippodrome (août).

**Dinet.** — Jockey d'obstacles qui se blessa fortement en tombant avec Paola, (1896).

**Dinette.** — Pche al., gagnant.

**Dinguinard.** — Propriétaire (trot). C. et t. bleues, m. blanches.

**Dionne** (L. de). — Propriétaire. C. ray. vert et blanc, m. et t. blanches.

**Diogène.** — Ch. al.

**Dipier.** — Propriétaire. C. crème, t. id.

**Disciple.** — Pn b.

**Disponible.** — Pche b.

**Disqualifié.** — Un propriétaire, un entraîneur, un jockey, un cheval peuvent être *disqualifiés* pour avoir violé les règlements, méprisé le code, tourné les conditions d'une épreuve, fraudé sur le parcours ; fausse déclaration d'origine, etc., etc.

**Disqualifier.** — *Disqualifier* un cheval, c'est lui enlever sa place de premier, de second ou de troisième pour une faute quelconque. Un cheval est *disqualifié* surtout à cause d'une *manœuvre frauduleuse*, et les hippodromes lui sont alors interdits.

**Distance.** — L'étendue de terrain que les concurrents doivent parcourir pour disputer une épreuve. Les *distances* varient en France de 800 à 6,500 mètres.

Les programmes portent toujours : *distance*, tant de mètres *environ*, pour laisser toute latitude au starter et éviter les réclamations des propriétaires.

**Distance** (la). — On entend par la *distance* en Angleterre une longueur de 220 mètres environ. En France, on entend généralement par *distance* l'espace compris entre le dernier tournant ou le dernier obstacle et le poteau.

« *A la distance*, le Sagittaire semblait avoir course gagnée... »

**Distancé.** — Un cheval arrivé dans les trois premiers peut être *distancé* par les commissaires pour être passé en dehors d'un drapeau, n'avoir point porté son poids ; un jockey qui ne se présente pas aux balances après l'arrivée est *distancé*.

**Distancer.** — Décision des commissaires qui enlèvent à un cheval, arrivé dans les trois premiers, le bénéfice de la place.

**Dittmer** (Adolphe). — Inspecteur général des haras, 1834.

**Distrait.** — Pn n. (trot).

**Divan.** — Pn al., gagnant.

**Divette.** — J. b.

**Djedra.** — Pn gr.

**Djinn.** — Pn b.

**Djohore.** — Pn b.

**Dobigies.** — Propriétaire (trot). C. et t. noires.

**Dockeray.** — Propriétaire. C. noire, m. jaunes, t. noire.

**Doctoresse.** — J. bb.

**Dodd.** — Excellent petit jockey gagnant, plein d'énergie.

**Doderet.** — Propriétaire. C. bleue, éch. et t. cerise.

**Dodge** (A.-E.). — Jockey émérite qui gagna le *Grand Prix* de 1894 et les *prix de Diane* de 1887, 1888, etc. L'un de nos plus habiles professionnels. Entraîneur aussi, gros fermier et propriétaire. C. noire, m. et t. jaunes.

**Dodge** (Albert senior). — Propriétaire et jockey. C. noire, m. vieil or, t. noire.

**Dodo.** — Pn b.

**Dodson.** — Jockey.

**Dodue.** — J. b.

**Dodun** (marquis). — Commissaire des courses de Pontivy.



Digitized by Google

**Dodun de Kérouan** (marquis). — Propriétaire. C. bleue, m. et t. rouges.

**Doe** (Robert). — Sportsman, 1834.

**Doggett** (C.). — Jockey.

**Doggett** (V.). — Jockey.

**Dolfus** (Jules). — Propriétaire. C. noire, m. bouton d'or, t. ponceau.

**Dollar**. — Etalon, père de Salvator, de Upas, de Verte-Bonne, de Patriarche, de Doublon, etc., type de la race Lupin.

**Dollar**. — Ch. bb.

**Dollar**. — Pn b.

**Dolley**. — Propriétaire (trot). C. ray. jaune et noir, m. et t. noires.

**Dolly**. — Pche al., gagnant.

**Dolma-Baghtché**. — Gagnant du Grand Prix de 1894.

**Domangeh** (O.). — Propriétaire. C. blanche, m. ray. blanc et bleu, t. bleue.

**Domergue** (Emile). — Gentleman.

**Dom-Escobar**. — Pn b.

**Domfront**. — Ch. b.

**Domingo** (ex-Domingo II). — Pn b.

**Dompey** (Ul). — Commissaire des courses de Saint-André-de-Cubzac.

**Don-Bazile**. — H. b. (trot).

**Don-Carlos**. — Pn b.

**Doncaster**. — Ville d'Angleterre qui possède un hippodrome fort important.

**Don Fulano**. — Étalon gagnant.

**Dongois**. — Propriétaire (trot). C. et t. noires, gland or.

**Don-Luis** (Desbeau). — Propriétaire (trot). C. blanche, m. et t. noires.

**Donna-Bella**. — Pche bb.

**Donner**. — Donner un cheval, c'est l'offrir aux parieurs à la cote ; en un mot : parier contre.

**Donneur**. — Synonyme français de bookmaker. La réputation du *bookmaker* vieux genre était détestable ; celle du *donneur*, physionomie nouvelle, est mieux assise.

**Donon** (Pierre). — Propriétaire. Posséda jadis une de nos plus importantes écuries. C. ray. lilas et noir, t. id. Ses principaux représentants furent Stuart et Wandora.

**Don-Paez**. — Pn b.

**Donzel** (P.). — Propriétaire (trot). C. et t. cerise, éch. noire.

**Dora**. — Pche al. (trot).

**Dora**. — Pn b. (trot).

**Dora**. — Pn b.

**Dora II**. — Pche al. (trot).

**Dorange**. — Propriétaire. C. noire, éch. blanche, t noire.

**Dorat**. — Pn b. (trot).

**Doré** (Eugène). — Rédacteur en chef du *Sport libre*, chroniqueur hippique au *Matin* et au *Journal* ; l'un des syndics de la *Presse Sportive*.

**Dorée**. — Pche al. (trot).

**Doré-Letailleur**. — C. et t. bleues.

**Dorge**. — Propriétaire (trot). C. bleue, t. blanche.

**Dorian** (Ch.). — Propriétaire. C. vert foncé, t. rouge.

**Dorian** (D). — Propriétaire gagant. C. blanche, m. cerise, t. jaune.

**Dorking**. — Ch. b.

**Dormans**. — Ch. b.

**Dormer** (C.-C.). — Propriétaire. C. blanche, éch. et t. marron.

**Dormeuse**. — Pche al., gagnant.

**Dorothée**. — Pche n. (trot).

**Dos**. — Partie située au-dessus de la région des côtes chez le cheval, entre le garrot et le rein.

**Double-Tour**. — Pn bb., gagnant.

**Doublon**. — Gagnant (1880) de la grande course de haies d'Auteuil.

**Doucette**. — J. al.

**Doucette**. — J. al. (trot).

**Doudeauville** (le duc de). — Président du Comité du cercle (Jockey-Club) de la Société d'encouragement.

**Douesnel** (O.). — Propriétaire (trot). C. et t. marron.

**Douet de Graville** (le marquis du). — Commissaire des courses de Fécamp.

**Dougal**. — Propriétaire. C. noire, m. bleues.

**Douglas**. — Pn b.

**Douglas-Lane**. — Propriétaire. C. orange, éch. bleue, t orange.

**Douhet** (Arthur). — Propriétaire. C. bleu ciel, brand. noirs, t. rose.

Digitized by Google

**Douilhet** (P.). — Commissaire des courses de Barbezieux.

**Doulière** (A.). — Propriétaire. C. noire, éch. bleue, t. blanche.

**D'Oultremont** (E.). — Propriétaire. C. cercl. rouge et noir, t. rouge et noire.

**D'Oultremont** (F.). — Propriétaire. C. cercl. vert et blanc, t. rouge.

**Douro.** — H. al.

**Dousdebès** (Th.). — Éleveur gagnant et propriétaire fortuné. C. blanche, m. et t. vertes.

**Doussine** (S.-M.). — Propriétaire (trot). C. blanche ray. noir, t. rose.

**Doutaud** (Victor). — Propriétaire. C. violette, t. noire.

**Douvet** (le marquis de). — Sportsman, 1834.

**Douve.** — Obstacle de steeple-chase tombé en désuétude aujourd'hui.

**Douville** (le comte de). — Sportsman, 1834.

**Douvreleur** (R.). — Gentleman et propriétaire. C. bleue, t. orange.

**Dove.** — Pche al. Gagnant.

**Dover** (J.). — Propriétaire. C. cercl. cerise et vert, t. cerise.

**Downe** (lord). — Propriétaire. C. chocolat, m. blanches.

**Doyle** (Jack). — Jockey.

**Doyle.** — Jockey qui gagna le prix du Jockey-Club de 1863 et le prix de Diane de 1863.

**Doynel de la Sausseraie** (vicomte). — Commissaire des courses de Saint-Lô.

**D'Ozouville** (R.). — Propriétaire. C. bleue, t. orange.

**Dragée.** — J. b. (trot).

**Dragon.** — Pn b. (trot).

**Dragne.** — J. b.

**Drake** (John). — Sportsman, 1834

**Drake** (Stephen). — Sportsman, 1834.

**Drapeau.** — Pn b.

**Drapeau.** — Il y a deux drapeaux pour donner le signal du départ aux courses; celui du starter et celui de l'aide-starter. Le drapeau du second ne fait que répéter le signal du premier. Quand les deux drapeaux sont baissés, le signal est bon. Ce n'est pas une main nerveuse qui doit tenir le drapeau.

**Drée** (vicomte de). — Propriétaire. C. grenat et argent, t. grenat.

**Dresden** (Édmond). — Propriétaire. C. marron, m. et t. jaunes.

**Dressage.** — Action de dresser un poulain pour les luttes hippiques. Voir le volume.

**Dreux** (J.). — Propriétaire. C. orange, t. blanche.

**Dreyfus** (Gaston). — Propriétaire gagnant. C. bleu marine, m. et t. mauves.

**Drilhou** (Émile). — Commissaire des courses de Barbezieux.

**Drink** (Georges). — Jockey.

**Druel** (Désiré). Jockey.

**Driver.** — Le driver est le cocher qui conduit un cheval dans les épreuves de demi-sang, au trot attelé.

**Droeshout** (Ch.). — Propriétaire. C. verte, m. et t. rouges.

**Droeshout** (S.). — Propriétaire. C. verte, m. rouge, t. verte.

**Drop.** — Vieil obstacle d'hippodrome inusité maintenant.

**Drouillard.** — Commissaire des courses de Saint Pol-de-Léon.

**Druel** (D.). — Jockey.

**Druelle** (D.). — Jockey.

**Druide.** — Ch. al.

**Druidesse II.** — Pche al.

**Druilhet** (A.). — Propriétaire. C. cerise, m. blanches, t. cerise.

**Drumour.** — Étalon, père de Jenny.

**Drury-Lane.** — H. al.

**Du Bay.** — Propriétaire. C. jaune, croix noire, m. ray. jaune et noir, t. jaune.

**Dubel.** — Propriétaire (trot). C. et t. crème.

**Du Boberil** (le comte). — Commissaire des courses de Craon.

**Dubois.** — Propriétaire. C. cercl. vert et noir, t. rouge.

Digitized by Google

**Dubois** (Arthur). — Secrétaire de la Société sportive d'encouragement.

**Dubois** (Charles). — Jockey.

**Dubois** (G.). — Propriétaire (trot). C. violette, t. noire.

**Du Bois** — Commissaire des courses de Pontchâteau.

**Dubois-Godin.** — Propriétaire gagnant.

**Du Bos** (Auguste). — Membre de la Société des Steeple-Chases et du comité de la Société du Sport de France. Commissaire des courses de Maisons-Laffitte. Propriétaire. Couleurs : C. rayée jaune et noire, t. noire. Possédait jadis une grosse écurie d'obstacles qui enleva, entre autres, la *Grande course de haies d'Auteuil* avec Newmarket.

**Dubosc** (H.). — Propriétaire (trot.) C. bleue, t. noire.

**Dubosc** (Marcel). — Jockey.

**Dubourdin.** — Commissaire des courses de Valence-sur-Baïse.

**Dubourdonné.** — Propriétaire (trot). — C. bleue, m. blanches, t. bleue et blanche.

**Du Bourg** (G.). — Propriétaire. C. vieil or, éch. et t. blanches.

**Dubourg** (G.). — Propriétaire (trot). C. cercl. orange et noir, t. noire.

**Dubourg** (Léon). — Propriétaire (trot). — C. et t. rouges.

**Dubourg** (le comte). — Membre Société d'encouragement, 1834.

**Dubrock** (Joseph). — Commissaire des courses de Bayonne-Biarritz.

**Duc** (le). — Sportsman, 1834.

**Ducatry.** — Pche b.

**Ducasse** (L.). — Propriétaire (trot). Commissaire des courses de Langon. C. et t. bleues.

**Ducatsea.** — Pn b.

**Duchat** (le). — Sportsman, 1834.

**Duchateau.** — Propriétaire. C. marron, m. et t. bleu clair.

**Duchateau** (H.). — Commissaire des courses de Guines.

**Duchemin** (René). — C. ray. cerise et orange, t. noire.

**Duchesne**, de Dennant. — Sportsman, 1834.

**Duchesse.** — Pche n. (trot).

**Duchesse III.** — Pche b. (trot).

**Duchesse d'Uzès.** — J. b. trot.

**Duc-de-Nevers.** — Ch. b.

**Du Ché.** — Propriétaire. C. mauve, éch. et t. noires.

**Duchess-of-Westiwood.** — Pche b.

**Duchesse-Anne.** — Pche al.

**Ducor** (A.). — Propriétaire (trot.. C. violette, m. blanches, t. noire.

**Ducos** (H.). — Eleveur gagnant.

**Ducoux** (fils). — Propriétaire. C. et t. bleues.

**Ducuing.** — Commissaire des courses de Lannemezan.

**Ducouron** (Henri). — Commissaire des courses d'Aire.

**Ducurtyl** (G.). — Commissaire des courses de Chalamont.

**Dudley** (Lord). — Propriétaire de Royal-Meath.

**Dudonné** (fils). — Propriétaire (trot). C. rouge, m. bleues, t. grenat.

**Dudonne.** — Propriétaire. C. mauve, m. et t. grenat.

**Duègne.** — Pche gr.

**Dufaud.** — Propriétaire. C. blanche, pois bleus, t. vieil or.

**Dufaux.** — Propriétaire (trot). C. gris perle, t. verte, boutons d'or.

**Dufestel** — Propriétaire (trot). C. ray. rouge et bleue, t. bleue.

**Duff.** — Propriétaire. C. vert foncé, t. cramoisi.

**Duffau** (E.). — Propriétaire (trot). C. et t. roses.

**Duffau** (V.). — Propriétaire. C. grenat, m. ray. blanc et cerise, t. grenat.

**Duffour** (Emile). — Jockey.

**Duffour** (F.). — Propriétaire. C. bleue, m. et t. noires.

**Duffour** (S.). — Propriétaire. C. bleu ciel, étoile cerise, m. cerise, t. rouge.

**Duffour de Raymond** (le comte).

Digitized by Google

— Commissaire des courses de La Brède.

**Duffour** (Emile). — Propriétaire (trot). C. bleue, m. orange, t bleue.

**Duflos** (Eug.). — Commissaire des courses d'Amiens.

**Dufort** (L.). — Commissaire des courses d'Aix en Provence.

**Dufour**. — H. b.

**Dufour** (A.). — Propriétaire (trot). C. vieux bleu mi-vieux rose, t. jaune.

**Dufour** (A.). — Propriétaire. C. vert foncé, m. et t. vert clair.

**Dufour** (C.). — Propriétaire. C. rouge, croix noire, t. rouge.

**Dufour** (Henry). — Commissaire des courses de Châteauroux.

**Dufour** (Joseph). — Propriétaire (trot). C. mi-jaune or, mi-noire, t. id.

**Dufour** (S.). — Propriétaire. C. bleu clair, étoiles et m. grenat, t. rouge.

**Dufour** (Séb.). — Propriétaire gagnant. C. ray. bleu et blanc, t. rouge.

**Dufresne** (Louis). — Jockey.

**Dufrien**. — Commissaire des courses d'Abbeville.

**Dugas** (Paul). — Commissaire des courses de Châtillon.

**Dugas** (T.). — Propriétaire gagnant. C. violette, m. blanches, t. violette.

**Dugast** (A.). — Propriétaire (trot). C. et m. noires, cout. jaunes, brand. et boutons or, t. noire, gland or.

**Dugellé**. — Métaplasme pour Lengellé.

**Dugon** (marquis). — Propriétaire. C. bleue, m. cerise rouge et bleu, t. bleue.

**Dugoujon** (Ch.). — Rédacteur en chef du journal *Auteuil-Longchamp* et chroniqueur hippique de l'*Eclair*.

**Dugué** (J.). — Commissaire des courses de Ecouché.

**Dugueslin**. — Pn al.

**Dugueslin**. — H. b.

**Du Halgouet** (A.). — Commissaire des courses de Chateaugiron.

**Duhamel** (A.). — Commissaire des courses de Rouen et de Veulettes.

**Duhamel** (Albert). — Propriétaire (trot). C. bleue, t. cerise.

**Duhar**. — Propriétaire (trot). C. jaune, m. et t. rouges.

**Dujardin** (E.). — Propriétaire. C. marron, m. jaunes, t. rouge.

**Dulac** (Ed.). — Propriétaire. C. ray. cerise et blanche, m. cerise.

**Dulaquais**. — Propriétaire (trot). C. noire, éch. jaune, t. noire.

**Dulout**. — Propriétaire. C. bleue, m. rouges et t. rouge.

**Dumaine**. — Propriétaire (trot). C. cerise, m. marron, t. cerise.

**Dumarest** (F.). — Propriétaire (trot). C. blanche et rose, t. id.

**Dumas** (C.). — Commissaire des courses de Saumur.

**Dumas** (J.-B.). — Propriétaire. C. blanche, brand. rouges, m. tricolore, t. rouge.

**Dumathieu**. — Commissaire des courses de Jegun.

**Dumbarton**. — Pn b.

**Dumien** (Jules). — Propriétaire. C. mauve, m. et t. noires. Donneur au pesage.

**Dumontet** (Jean). — Propriétaire (trot). C. rouge, m. et t. jaunes.

**Dumontier** (L.). — Commissaire des courses du Neubourg.

**Dumont Saint-Priest**. — Directeur du dépôt d'étalons de Villeneuve-sur-Lot.

**Dumoulin**. — Propriétaire. C. bleue, t. bleue et jaune.

**Dunaskin**. — Ch. al.

**Dunois**. — Pn bb.

**Dunrobin**. — Ch. b.

**Duparc** (E.). — Propriétaire. C. cerise, m. bleues, t. cerise, gland argent

**Dupin** (J.). — Propriétaire (trot). C. et t. écossaise.

**Dupleix**. — Ch. gr.

**Dupleix** (comte E.). — Propriétaire. C. rouge, m. jaunes, t. rouge et or.

Digitized by Google

**Duplessis de Pouzilhac** (baron H.). — Propriétaire. C. blanche, éch. verte, t. verte et blanche.

**Dupont.** — Inspecteur général des haras, 1834.

**Dupont** (Adolphe). — Directeur des haras et dépôts royaux, 1834.

**Dupont.** — Propriétaire (trot). C. bleu ciel, t. rouge cerise.

**Dupont** (J.). — Propriétaire et gentleman. C. noire, t. id.

**Du Pontavice de Heussey.** — Directeur du dépôt d'étalons du Pin et commissaire des courses de ladite ville

**Dupoy** (Hector). — Commissaire des courses de Dax.

**Dupont-Auberville.** — Sous-directeur du dépôt d'étalons d'Angers.

**Dupouy** (Dr). — Commissaire des courses de Cazaubon.

**Duprat** (J.). — Propriétaire (trot). C. rose, t noire.

**Dupray** (Pierre). — Gentleman.

**Dupré** (J.). — Propriétaire (trot). C. verte, m. cerise, t. noire.

**Duprey.** — Propriétaire (trot). C. noire, m. bleues, t. jaune.

**Duprey et Moutardier.** — Propriétaire (trot). C. noire, m. bleues, t. jaune.

**Duprom.** Commissaire des courses de Valence-sur-Baïse.

**Dupuy.** — Propriétaire. C. gris perle, m. vieux rose, t. gris perle.

**Du Pylle** (René). — Membre Société d'encouragement, 1834.

**Duqueyron.** — Propriétaire (trot). C. ray. rouge et bleu, t. noire.

**Duquitier.** — Pche b.

**Dur.** — Une course *dure* est une course menée d'un train rapide de bout en bout. Un jockey *dur* est un homme qui ne sait pas ménager l'animal qui lui a été confié. Terrain dur, terrain très sec.

**Durand.** — Directeur du journal *Auteuil-Longchamp*.

**Durand.** — Commissaire des courses d'Hédé.

**Durand.** — Propriétaire (trot). C. et t. bleues et noires.

**Durand** (E.). — Propriétaire. C. blanche, pois noirs, t. noire.

**Durand** (L.). — Commissaire des courses de Maubourguet.

**Durand** (Pierre). — Propriétaire (trot). C. bleue, m. orange, t. bleue et marron, éch. bleue.

**Durand** (R.). — Propriétaire. C. blanche, m. jaunes, t. cerise.

**Durand-Degrange** (L.). — Commissaire des courses de Libourne.

**Durée.** — Durée d'une course, le temps mis par le vainqueur pour accomplir la distance. Elle est chronométriquement enregistrée surtout pour les courses au trot.

**Duret** (J.). — Propriétaire. C. bleu ciel, m. bleues, t. noire.

**Dureuil.** — Propriétaire (trot). C. et t. roses et blanc, éch. blanche.

**Durifs.** — Propriétaire. C. rose, t. mi-jaune, mi-bleue.

**Durillon.** — En argot hippique : le donneur qui défend sa cote et le preneur qui n'aime pas lâcher sa monnaie.

**Duringer.** — Propriétaire. C. saumon, t. bleue.

**Durosoir** (L.). — Propriétaire. C. orange, m. et vertes.

**Du Roy de Blicquy** (G.). — Propriétaire. C. blanche, m. rouges, t. bleue. Commissaire des courses de Bruxelles.

**Du Roy de Blicquy** (F.). — Propriétaire. C. cercl. blanc et rouge, t. bleue.

**Dussaussoy.** — Propriétaire. C. grenat, m. et t. mauves.

**Dussaut** (J.). — Propriétaire. C. losanges bleus, blancs et rouges, t. rouge.

**Dutaillis** (le vicomte Melin). — Membre de la Société d'encouragement. 1834.

**Dutau** (L.). — Commissaire des courses de Saint-Clar.

**Dutch-Skater.** — Etalon, père de Insulaire.

Digitized by Google

**Dutech** (H.). — Propriétaire gagnant. C. bleu marine, m. et t. marron.

**Du Teil du Havelt** (le baron). — Commissaire des courses de Cluny.

**Duteil**. — Propriétaire (trot). C. et t. jaunes.

**Dutertre**. — Propriétaire. C. gris perle, m. et t. noires.

**Dutey** (H.). — Propriétaire. C. lilas, m. paille, t. cerise.

**Dutey-Harispe** (le baron). — Administrateur de l'*Agriculture moderne*. Spécialiste des questions d'élevage.

**Dutheil**. — Membre de la Société d'encouragement, 1834.

**Dutheil de la Rochère**. — Propriétaire. C. noire, t. noire.

**Duthuzo** (P.). — Propriétaire. C. bleue, m. et t. rav. écarlate.

**Dutient**. — Métaplasme pour Dumien.

**Duttoir** (John). — Jockey.

**Dutton**. — Propriétaire. C. bleue cercl. noir, t. noire.

**Duval** (Clément). — Voyez *Clément-Duval*. Gentleman-rider.

**Duval** (A.). — Propriétaire (trot). C. orange, m. groseille, t. verte.

**Duval** (Maurice). — Propriétaire. C. marron, t. lilas.

**Duval** (Maurice-Raoul). — Propriétaire. C. blanche, éch. et t. rouges.

**Duval** (Numa). — Propriétaire (trot). C. noire, éch. et t. jaunes.

**Duval** (R.). — Propriétaire (trot). C. et t. noires, éch. rose.

**Duval** (Raoul). — Propriétaire. C. cercl. blanc. et rouge, t. gris perle.

**Duval de Franville**. — Propriétaire. C. bouton d'or, t. grenat.

**Duvergé** (G.). — Propriétaire gagnant. C. jaune, m. grenat, t. bleue.

**Dynamite II**. — Pche b.

**Duvet** (Emile). — Propriétaire (trot). C. et t. roses et violets.

**Duvivier**. — Sportsman, 1834.

**Duvillier** (G.). — Commissaire des courses de Tourcoing.

**Dynamite**. — Pche (trot), par Valmy.

**Dynamite**. — Pche bb., par Infant (trot).

**Dynamo**. — Ch. b.

**arl** (the). — Gagnant du *Grand Prix* de 1868.

**Earl-of-Annandale**. — H. bb.

**Earwig**. — Pn bb.

**Earwig**. — Ch. bb. ou n.

**Easterbee** (J.). — C. bouton d'or, éch. blanche, m. et t. cerise. Jockey entraîneur et propriétaire gagnant.

**Easton**. — Gentleman-rider et propriétaire. C. rose, m. paille, t. noire.

**Eauze** (Gers). — Ville possédant un hippodrome (juillet).

**Ebène**. — Pche b.

**Eblouissante**. — Pche b.

**Ebrard** (J.). — Jockey.

**Ebrouer** (s'). — Souffler de peur.

**Ecalord**. — Propriétaire (trot). — C. et t. grenat, éch. blanche.

**Ecart**. — *Faire un écart*: s'écarter de la ligne droite pour une cause quelconque.

Mesnidot a *fait un écart* à l'arrivée...

**Echanson**. — Pn al.

**Echanson II**. — H. b.

**Echapper** (s'). — Le cheval qui, forçant la main de son jockey, s'*échappe* au départ et le plus souvent hors de la bonne piste.

**Echarpe**. — Bande d'étoffe qui se porte en sautoir sur la casaque et sert à désigner les divers concurrents d'un propriétaire dans une même épreuve.

Les *écharpes* sont alors de couleurs différentes et ces couleurs sont affichées avant la course.

**Echelette**. — Pche al.

**Echelle**. — L'*échelle des poids* est la progression calculée et proportionnelle qui sert au spécialiste pour établir les poids d'un handicap suivant la valeur réelle des divers concurrents.

Digitized by Google

**Echline.** — J. b.
**Echo.** — Pn al.
**Echo.** — Pn b. (trot)..
**Echo II.** — H. n.
**Eckmuhl** (le prince d'). — Membre de la Société d'encouragement, 1834.
**Eclair.** — H. b.
**Eclair.** — Pn (trot).
**Eclair.** — Pn al.
**Eclat II.** — Ch. al.
**Eclatant.** — Ch, b. (trot).
**Eclipse.** — Le plus fameux cheval anglais qui ait existé ; le pur sang légendaire. Né le 5 avril 1764 ne courut pour la première fois qu'à l'âge de cinq ans et pendant trois ans ne fut jamais ni battu ni *approché* par aucun champion.
Devint un étalon hors ligne ; appartenait au capitaine O'Kelly.
**Eclipse.** — J. bb. (trot).
**Eclipse.** — J. b.
**Eclipse.** — Pche b.
**Eclipse-Stakes.** — Prix qui se dispute en Angleterre, sur l'hippodrome de *Sandown-Park*. Son allocation est de 250,000 francs. Le poulain français « le Justicier » gagna cette épreuve en 1895 (juillet).
**Eclopé.** — Cheval qui rentre en boitant.
**Ecole de dressage de l'Oise.** — Couleurs : C. et t. bleu ciel.
**Ecole de dressage de Guérigny.** — Couleurs : C. noire, m. et t. vieil or.
**Ecole de dressage de Sées.** — Couleurs : C. écossaise, m. et t. noires.
**Ecolière.** — J. al. (trot).
**Ecommoy.** — Pn gr.
**Ecoper.** — Terme d'argot : perdre la forte somme dans une course.
**Ecouché** (Orne). — Ville possédant un hippodrome (août).
**Ecouché.** — Pn b.
**Ecouler.** — *Ecouler un cheval;* en donner dans le ring, à toutes les cotes.
**Ecouter.** — Prêter l'oreille aux tuyaux.
**Ecraser** (s'). — Tomber en plein sur un obstacle. Le Torpilleur s'est *écrasé* au mur en terre...
**Ecrêmer.** — *Ecrêmer le marché :* prendre la bonne cote au début.
**Ecrevisse.** — Cheval crustacé, qui n'avance pas.
**Ecrevisse.** — Pche bb.
**Ecrin.** — H. b. (trot).
**Ecurie.** — Endroit abrité pour loger des chevaux.
**Ecurie** (l'). — L'ensemble des chevaux de courses d'un propriétaire : l'écurie Blanc, l'écurie Ménier.
Se dit aussi pour désigner les deux ou trois champions qu'un propriétaire met en ligne dans une même épreuve. Le pari-mutuel paie l'*écurie couplée*.
**Ecuyer.** — Professeur d'équitation, bon cavalier.
**Ecuyère.** — Femme qui monte bien à cheval.
**Eden** (C.-E.). — Propriétaire (trot). C. mi-bleu, mi-blanc, t. id.
**Eden.** — H. b.
**Edison.** — Pn b., gagnant.
**Edouard.** — Propriétaire (trot). C. noire, m. et t. rouges.
**Edredon.** — Pn al.
**Effendi.** — Pn b.
**Effendi II.** — Pn al., gagnant.
**Efflanqué.** — Cheval aux flancs maigres et qui semble nourri avec des cerceaux.
**Effort.** — Un cheval *fait son effort* lorsqu'il donne tout ce qu'il a de forces pour commencer la lutte suprême et passer le poteau.
**Ega.** — J. b. (trot).
**Egal.** — Un cheval *égal* est celui dont le caractère est souple et dont l'ensemble des courses est régulier.
**Egalité.** — Un cheval *à égalité*, est un animal dont les chances de perte et de gain sont égales.
Prendre un cheval *à égalité*, c'est parier contre une somme égale : 20 francs contre 20 francs.
**Egard.** — Ch. b. (trot).
**Egéon.** — Ch. al.
**Egérie.** — Pche al.

Digitized by Google

**Egerie.** — J. gr.

**Egerton.** — Propriétaire. C. vert olive, t. id.

**Egerton.** — Ch. b.

**Eglantier.** — Pn b.

**Eglantier.** — Pn al.

**Eglantine.** — J. r. (trot).

**Eglantine.** — J. b. (trot).

**Ehrmann** (Alfred). — Propriétaire (trot). C. et t. ray. noir et paille.

**Eisteddfod.** — Pche al.

**Elaine.** — Pche al., gagnant.

**Elan.** — Ch. b. (trot).

**Elan.** — Mouvement du cheval qui se prépare à sauter un obstacle.

**Elancer** (s'). — Se jeter en avant pour franchir un obstacle, ou pour prendre le départ.

**Elante.** — J. al.

**Elastique.** — J. b. (trot).

**Elchingen** (le duc d'). — Sportsman, 1834.

**El-Diablo.** — Ch. b.

**El-Djemma.** — Ch. b. (trot).

**Eldorado.** — Pn al., gagnant.

**Electeur.** — Pn al.

**Electric.** — Pn b.

**Electric.** — Pn bb.

**Electricity** — Pn b., gagnant.

**Electrophore.** — Pn b., gagnant.

**Elégante.** — Pche b. (trot).

**Elevage.** — Le fait d'élever des chevaux de courses que l'on a vus naître. Par dérivation le lieu où ils sont élevés, le centre où ils sont entraînés, dès leurs premiers pas.

Rapallo est de l'élevage de Edmond Blanc. (Voir le volume.)

**Elevator.** — Ch. b.

**Eleveurs.** — Les *éleveurs gagnant* en 1895. Voir le volume.

**Elf.** — Pn al.

**Elfin-Queen.** — Pche b.

**El Hadj-El Habib Ould Mebkhout.** — Commissaire des courses de Méchéria.

**El Hadj Kaddour Bou Feldja.** — Commissaire des courses de Méchéria.

**Elie.** — Propriétaire. C. verte, t. rouge.

**Elisa.** — Pche b.

**El-Khalil.** — Pn al.

**Ellam** (B.). — Propriétaire. C. blanche, m. et t. bleu ciel.

**Ellam** (H.). — Propriétaire. C. bleue, m. ray. bleu et rouge, t. rouge.

**Ella-Twerd.** — Pche al.

**Ellébore.** — Pn al.

**Ellie** (J.-J.). — Propriétaire (trot). C. rouge, t. noire.

**Ellis** (J.). — Jockey gagnant.

**El-Majeri.** — Ch. gr.

**Eloi.** — H. al.

**Elsdon** (G.). — Propriétaire. C. noire, t. blanche.

**Elva** (comte d'). — Commissaire des courses de Laval.

**Elva** (vicomte d'). — Propriétaire C. bleue, m. jaunes, t. bleue.

**Ely** (J.). — Jockey.

**Elysée.** — Pn b.

**Emancipée.** — Pche b.

**Emballer.** — Un cheval *emballé* est un animal qui force la main de son jockey et ne sent plus ni le mors ni la bride.

**Emballer** (s'). — Cheval qui force la main de son cavalier, surtout au moment d'un faux départ.

**Embargo.** — Ch. al.

**Embargo II.** — Pn bb.

**Embarquement.** — L'action de faire monter, sur le quai d'une gare, le cheval dans le wagon qui doit le conduire au champ de courses.

**Emboucher.** — Trouver pour le cheval de course le mors qui convient à sa bouche.

**Emelo.** — J. al.

**Emeraude.** — Pche al.

**Emiaule.** — Pche b.

**Emile.** — Pn b.

**Emin-Pacha.** — H. b.

**Emir.** — Ch. gr.

**Emir.** — Pn b.

**Emir.** — Ch. al.

**Emmaüs.** — Pn bb., gagnant.

**Emmener.** — Folâtre *emmène* bon train le peloton.... C'est le cas d'un cheval qui part à vive allure et

Digitized by Google

que les autres suivent pour ne point le laisser échapper.

**Emonet.** — Propriétaire (trot). C. gris perle, m. roses, t. noire.

**Empêché.** — Cheval gêné dans le peloton et qui ne peut passer.

**Emperor** (The). — Etalon alezan (1841-1851), père de Monarque.

**Emperor.** — H. al.

**Employer** (s'). — Le cheval qui *s'emploie* est celui qui, à l'exercice comme sur l'hippodrome, donne tout ce qu'il peut donner et répond sans défaillances aux appels de son jockey. « ... Le Rappel a couché les oreilles et n'a jamais voulu *s'employer...* »

**Emporté.** — Un cheval qui n'obéit plus à son jockey et s'échappe, à une allure folle.

**Emporter** (l'). — Gagner une course. « Nébuleux l'a *emporté* facilement... »

**Emporter** (s'). — Emmener son jockey a une allure folle, s'emballer.

**Empoté.** — Se dit d'un jockey qui se tient comme un pot sur sa selle.

**Ensworth.** — H. b.

**Enaud** (A.). — Commissaire des courses de Loudéac et de Rostrenen.

**Encadrer.** — On dit qu'un cheval est *encadré* lorsque pour sauter un obstacle difficile, il se place entre deux vieux routiers.

**Enceinte.** — Endroit clôturé, réservé à une certaine catégorie de sportsmen munis de cartes. L'*enceinte du pesage*, où sont pesés les jockeys au départ et à l'arrivée. Lors des échauffourées, l'enceinte particulière du pesage n'est ouverte qu'aux membres de la Société, aux propriétaires et aux rédacteurs de la presse sportive.

**Enchères.** — Vendre aux enchères. Après certaines épreuves, le vainqueur est mis en vente *aux enchères* publiques, au pesage.

**Enchérir.** — Mettre une enchère sur un cheval.

**Enclosure.** — Grille fermant la partie du pesage réservée aux opérations des commissaires. Enceinte fermée que réclament les bookmakers pour travailler comme en Angleterre.

**Encolure.** — Mesure dont se sert habituellement le juge à l'arrivée pour désigner la distance qui existe entre deux chevaux à l'arrivée. Gagné d'une *encolure* ; d'une *courte encolure*...

**Encolure** (l'). — Région qui s'étend chez le cheval de la nuque au garrot et de la gorge au poitrail. L'encolure est dite : mince, grêle, droite, rouée (arrondie), tombante, etc. On dit aussi : une *encolure de cygne, de cerf*, etc.

**Encore.** — Pn al.

**Encouragement.** — Sommes données par les grandes sociétés de Paris aux petites sociétés de province sous forme de prix et comme encouragement pour l'amélioration de la race chevaline. *La Société d'encouragement pour l'amélioration des races de chevaux en France* est le modèle-type de toutes nos Sociétés.

**Endearment.** — J. al.

**Endine.** — J. bb.

**Endymion II.** — Pn bb.

**Energy.** — Etalon, père de Rueil et de nombreux gagnants qui ont porté les couleurs de M. Edmond Blanc.

**Enfermer.** — Entourer un cheval pour l'empêcher de passer à l'arrivée.

**Engadine.** — Pche b.

**Engagement.** — Démarche ou lettre par laquelle un propriétaire déclare vouloir faire courir un cheval dans telle ou telle course. La lettre d'engagement, adressée aux commissaires des Sociétés, doit contenir un certificat constatant l'âge et l'origine de l'engagé avec son pedigree extrait du Stud-Book. Un engagement mal fait est une cause de disqualification. La mort du propriétaire annule seule l'engagement.

**Engager.** — Prendre l'engagement envers une Société de faire courir son représentant dans une épreuve déterminée.

**Enghien.** — Pn al.

**Enghien** (Seine-et-Oise). — Ville

Digitized by Google

possédant un champ de courses, l'hippodrome de Soisy, l'un des plus coquets et des plus suivis (obstacles) de la Société sportive d'encouragement. Les réunions s'y donnent de mars à novembre. C'est le véritable champ de courses moderne muni de tout le confortable possible.

**Enguerrande.** — Fameuse jument de M. Lupin qui gagna en 1875 les *Oaks* d'Epsom.

**Enjeu.** — Ce que l'on met d'argent de côté pour jouer.

**Enjôleur.** — Pn b.

**Enjoyment.** — J. b.

**Enlever.** — L'action d'un jockey qui ramasse bien son cheval pour lui faire sauter un obstacle en plein train.

**Enquête.** — Recherches faites par les commissaires avant de se prononcer sur une réclamation. Enquête auprès des jockeys, sur le terrain, etc.

**Ensellé.** — Cheval dont le dos forme un creux.

**Ensemble.** — Tout ce qui compose l'extérieur ou l'état sportif d'un cheval. On dit aussi bien : Ce poulain est harmonieux dans son *ensemble*... Que l'*ensemble* des performances de ce cheval est bon....

**Enserré.** — Enfermé dans le peloton.

**Enterprise.** — Etalon gagnant.

**Entêté.** — Cheval qui ne fait qu'à sa tête.

**Entier.** — Cheval qui possède toutes les conditions requises pour passer du turf au haras, comme étalon.

**Entrainement.** — C'est le fait de prendre un poulain *vert* et de le préparer aux luttes des hippodromes. Voy. la notice détaillée du volume.

**Entraîneur.** — Celui qui entraîne un cheval à son compte ou pour le compte d'autrui. Il y a des entraîneurs particuliers et publics qui se recrutent dans la corporation des jockeys fatigués ou bedonnants. Voir la notice détaillée, du volume.

**Entreaty.** — H. bb.

**Entrechat.** — P. al., gagnant.

**Entrechat.** — Ch. al.

**Entrée.** — Somme versée par un propriétaire pour engager son cheval dans une course. Les entrées sont généralement partagées entre les chevaux placés.

**Entretaille.** — Pche b.

**Environ.** — Tous les programmes indiquant la distance d'une épreuve portent le mot *environ*.

« ... *Distance, 3,000 mètres, environ...* »

C'est pour éviter toute chicane, si par hasard le starter donne le départ avant ou après le poteau exact des 3,000 mètres.

**Eole.** — Pn b.

**Eparvin.** — Sorte de tare, tumeur dure qui se développe chez le cheval à la face interne du jarret, au niveau de sa réunion avec le canon. Situé au-dessus de la chataigne, l'éparvin offre peu d'inconvénients ; placé plus haut, en arrière, il est assez grave ; mais le plus dangereux se trouve en avant.

**Epaule.** — Partie élevée du cheval fixée de chaque côté de la poitrine. L'épaule longue et oblique est une qualité chez un cheval de course.

**Epave** — J. b.

**Epée** (ex-Clémence). — Pche al.

**Eperlan.** — Pn al.

**Epernay.** — Pn b.

**Epernay.** — Pn b. (trot).

**Epernon.** — Pn. p.

**Eperon.** — Branche d'acier, armée d'une rondelle garnie de pointes, qui s'attache au talon et sert à exciter le cheval en le piquant.

**Eperonner.** — Piquer fortement avec les éperons.

**Ephémère.** — H. b.

**Ephrussi** (Michel). — Propriétaire de Saint-James, Gospodar, Serpolette II, Barberine, Bavarde, Primrose, etc. Depuis l'aventure de Gospodar se consacre surtout à l'élevage. C. gros bleu, t. bleue.

**Ephrussi** (Maurice). — Propriété-

Digitized by Google

taire gagnant. C. bleue, pois jaunes, t. bleue.

**Epi.** — Pn b.

**Epicharis.** — Pche b., gagnant.

**Epieu.** — Pn al.

**Espinal III.** — Ch. b. (trot).

**Espinay** (H. d'). — Gentleman-rider.

**Epine** (baron F. de l'). — Propriétaire (trot). C. et t. ray. gros bleu et rouge foncé.

**Eplucher.** — *Eplucher un programme :* étudier avec minutie les performances et les chances des divers concurrents.

**Epouvantail.** — Pn bb.

**Epouvantail.** — Cheval dont la présence dans une course écarte les autres champions.

**Epreuve.** — Le prix ou la course que dispute un cheval.

Le *Prix Gladiateur* est une *épreuve* sévère.

**Epreuve nulle.** — *Epreuve* annulée quand aucun des concurrents n'a rempli les conditions de la course.

**Epreuve en partie liée.** — *Epreuve* qui se dispute en deux ou trois manches. Pour gagner cette *épreuve*, le cheval doit passer deux fois premier le poteau. Ne se rencontre plus que dans les *Courses au trot*.

**Epsom.** — Petite ville d'Angleterre, comté de Surrey ou depuis 1779 se dispute le « Derby », l'épreuve la plus importante pour chevaux de trois ans. Les amateurs se chiffrent par centaines de mille sur les pelouses d'*Epsom* pour « The Derby day » ; au mois de mai.

**Equestre.** — Qui représente un personnage à cheval : *Statue équestre.*

**Equipage.** — Pn al.

**Equitation.** — L'art de bien se tenir à cheval.

**Erable.** — Pn b.

**Eranthis.** — Ch. b.

**Erbray** (Loire-Inférieure). — Ville possédant un hippodrome (juillet).

**Erdody** (le comte). — Propriétaire de Too-Good.

**Ergal** (E.). — Propriétaire. C. verte, m. cercl. vert et rouge, t rouge.

**Ergoline.** — J. b. (trot).

**Ergot.** — Petite production cornée placée à la face postérieure du boulet.

**Ermak.** — Gagnant du prix du Jockey-Club de 1891.

**Ermenonville.** — Pn al., gagnant.

**Ermeric.** — Pn al.

**Ermitage.** — Pn al.

**Ernemont** (baron d'). — Propriétaire. C. blanche, bret. cerise, t. blanche,

**Ernesta.** — Pche b.

**Ernestine.** — Pche gr. (trot).

**Errazzu** (G. de). — Propriétaire. C. damier bleu et blanc, t. bleue.

**Erussard.** — Propriétaire (trot). C. jaune, ray. rouge, m. et t. jaunes.

**Erzlump.** — Pn b.

**Esbly.** — Pn b.

**Escalade.** — J. b.

**Escaladeur.** — Pn b.

**Escalopier** (le marquis Charles de l'). — Sportsman, 1834.

**Escamoteur.** — Pn b.

**Escapade.** — J. al.

**Escarole.** — Pche al.

**Eschermy** (comte d'). — Propriétaire. C. blanche, m. et t. bleu foncé.

**Escouade.** — Pche n.

**Escouloubre** (le marquis d'). — Commissaire des courses d'Agen.

**Escure J. d').** — Commissaire des courses de Bazas.

**Esereht-Be.** — Pche b.

**Esdouhard.** — Propriétaire. C. violette, m. et t. vertes.

**Esmelin** (G.). — Propriétaire. C. verte, m. cercl. marron et cerise, t. cerise.

**Esmond.** — Ch. b., gagnant.

**Esnault.** — Propriétaire (trot). C. verte, t. rouge.

**Espana** (Jose de). — Propriétaire. C. cercl. rouge et bleu, t. rouge, visière bleue.

Digitized by Google

**Espanet** (Lucien). — Propriétaire (trot). C. et t. cercl. cerise et noir.

**Esparos.** — Pn b.

**Espérance.** — Pche al.

**Espérance.** — Pche al, br. (trot).

**Espérance.** — J. b. c. (trot).

**Espérance.** — J. b. (trot), orig. inc.

**Espérance.** — J. b. (trot), par Pompier.

**Espérance.** — Pche b. (trot).

**Espérée.** — Pche al., gagnant.

**Espiègle.** — Pn b., gagnant.

**Espinats** (de l'). — Directeur des haras et dépôts royaux (1834).

**Espinay** (marquis d'). — Propriétaire. C. rouge, éch. blanche, t. marron.

**Espir.** — Donneur au pesage.

**Espivent de la Villeboisnet.** — Commissaire des courses de Machecoul.

**Espoir.** — H. b.

**Espoir.** — Ch. b. (trot).

**Espous de Paul** (comte d'). — Propriétaire gagnant. C. bleue, m. blanches, t. bleue.

**Espous de Paul** (vicomte H. d'). — Gentleman et propriétaire gagnant. C. écossaise, t. noire.

**Espous de Paul** (vicomte Ph. d'). — Gentleman et propriétaire gagnant. C. marron, m. blanches, t. marron.

**Esquinté.** — Ch. gr.

**Essai.** — L'action de faire courir deux futurs champions l'un contre l'autre pour connaître le meilleur. Les jeunes poulains sont essayés avec de vieux chevaux très vite sur leurs jambes. Les essais se font généralement le matin et le plus souvent sont tenus secrets.

**Essai** (Prix d'). — Epreuves disputées à Longchamp. 30,000 francs, 1,600 mètres. Il y a *le Prix d'Essai des poulains* et le *Prix d'Essai des pouliches* (mai).

**Essayer.** — Chaque année les propriétaires ou entraîneurs ont besoin d'*essayer* leurs jeunes produits pour connaître leur mérite et faire les engagements en conséquence. On essaye d'abord les jeunes ensemble, puis les jeunes contre les vieux avant de fixer son choix.

**Essayer.** — L'action du cheval, qui, au milieu d'une épreuve, cherche à passer devant ses adversaires... Solitaire a *essayé* de passer après le mur en terre...

**Esser** (Jacob). — Sportsman, 1834.

**Essor.** — H. b.

**Essoufflé.** — Cheval hors d'haleine après une course sur une longue distance.

**Estampé.** — Le preneur sur lequel le donneur a frappé ferme — et réciproquement.

**Estang.** — Pn b.

**Este.** — Sportsman, 1834.

**Estelle.** — Pche b.

**Esterel.** — Pche b.

**Esterhazy** (comte N. de). — Propriétaire. C. jaune, cout. bleues.

**Esterno** (comte d'). — Commissaire des courses du Creusot.

**Esther.** — Pche bb.

**Estienne** (Jules). — Commissaire des courses de Marseille.

**Estignard.** — Commissaire des courses de Jonzac.

**Estom.** — Pn al.

**Estomac.** — *Avoir de l'estomac :* jouer fort et mettre sans sourciller une grosse somme sur un cheval en qui l'on a confiance. « ... Le jeune Richard *avait de l'estomac...* »

**Estor** (Vidal). — Propriétaire. C. rose, cout. noires, t. noire, cout. roses.

**Estradère** (Gabriel). — Commissaire des courses de Bagnères-de-Luchon.

**Etagère.** — Pche b.

**Etalage.** — Pn al. Gagnant.

**Etalon.** — Cheval de pur sang généralement d'excellente classe, qui, fatigué des luttes hippiques, est retiré du turf et chargé de la reproduction de son espèce. Voir la notice du volume.

**Etalons.** — Les *étalons gagnants* en 1895. Voir le volume.

Digitized by Google

**Etat.** — Un cheval est en bon ou mauvais *état* suivant qu'il est amené en bonne ou mauvaise condition pour disputer son épreuve.

**Etendard.** — Pn al.

**Etendard II.** — Pn al.

**Etendre** (s'). — Un cheval qui *s'étend* dans son action est un animal qui, sur la fin d'une course, part à pleine allure, à toutes foulées.

**Etéocle.** — Etalon gangant.

**Ethus.** — Etalon, père de Beatus.

**Etienne** (Am.). — Propriétaire (trot) C. rose, t. noire.

**Etienne** (R.). — Propriétaire (trot). C. blanche, t. rouge.

**Etienne.** — Pn b.

**Etienne** (J.-B.). — Propriétaire. C. ray. bleu et or, t. id.

**Etincelle.** — J. al.

**Etincelle.** — J. gr. pom. (trot).

**Etoffe.** — Un cheval est dit bien *étoffé* quand une bonne robe recouvre chez lui un corps bien proportionné.

**Etoile.** — Pche b. (trot)., par Geranium.

**Etoile.** — Pche b. (trot)., par le Nageur.

**Etoile.** — J. bb. (trot).

**Etoile-de-Bretagne.** — Pche al.

**Etoile-du-Sud.** — Pche al.

**Etoile-Polaire.** — Pche b.

**Etoile.** — Etalon gagnant.

**Etoiles** (Lenormand d'). — Directeur des haras et dépôts royaux, 1834.

**Etonnant.** — La moitié des résultats aux courses sont *étonnants* et peu explicables.

**Etouffer.** — Dissimuler son gain.

**Etourdissante.** — Pche al.

**Etrangers.** — Chevaux qui ne sont pas nés en France et ne peuvent courir que dans certaines grandes épreuves déterminées.

**Etreillis** (le baron d'). — Fut en son temps et est resté pour le nôtre un des écrivains les plus compétents et les plus autorisés sur les questions sportives. Ses ouvrages devenus classiques font encore autorité aujourd'hui. A souvent écrit sous le pseudonyme de *Ned-Pearson*.

**Etrenner** (Argot). — *Je n'ai pas encore étrenné:* je n'ai pas encore touché une course.

Se dit souvent à la fin d'une réunion.

**Etrépagny** (Eure). — Ville possédant un hippodrome (juillet).

**Etrille.** — Sorte d'instrument en fer pour gratter, nettoyer et lustrer les chevaux.

**Etriller.** — Faire la toilette d'un cheval avec l'*étrille*.

**Etrier.** — Objet d'acier ayant la forme ovale, composé de deux branches légères soutenant une semelle qui doit porter le pied du cavalier. L'*étrier* est attaché à la selle par l'étrivière.

*Quitter les étriers:* être jeté à bas de sa monture.

**Etrivières.** — Les deux lanières, en cuir ou en étoffe qui rattachent les étriers à la selle. L'*étrivière* est un détail important du harnachement, surtout en courses d'obstacles.

Combien de courses ont été perdues parce que le jockey avait cassé ses *étrivières*.

**Etty** (M.-W.). — Propriétaire. C. mauve, t. id.

**Etudiant.** — Pn bb.

**Etudier.** — *Etudier son programme:* chercher à se rendre compte de la chance des concurrents inscrits.

**Euclid.** — Ch. al.

**Eude** (Frédéric). — Propriétaire (trot). C. et t. ray. bleu et jaune. Commissaire des courses de Vire.

**Eugène** (J.). — Propriétaire. C. noire, éch. et t. blanches.

**Euphonium.** — J. bb.

**Euphrasie.** — Pche gr. (trot).

**Euréka.** — Pn b. (trot).

**Eurydice.** — Pche b.

**Eurysthène.** — H. bb.

**Eusèbe.** — Etalon gagnant.

**Eustache.** — Couteau de lad.

**Euston.** — H. b.

**Eva.** — Pche al.

Digitized by Google

**Eva.** — Pche b. (trot).

**Evans** (R.-S.). — Propriétaire. C. orange, t. id.

**Evaporée.** — J. n.

**Eveillard.** — Propriétaire (trot). C. rose, ech. et t. bleues.

**Eveillée.** — Pche al.

**Evelyn** (L.). — Propriétaire. C. arlequin, t. id.

**Even** (F.). — Jockey.

**Event.** — Vocable anglais : événement. Le *great event* c'est-à-dire le *clou de la réunion*.

**Evers.** — Propriétaire. C. mi-bleu, mi-rouge, ech. or, t. bleue et rouge.

**Everts.** — Propriétaire (trot). C. bleue, t. blanche.

**Evreux** (Eure). — Ville possédant un hippodrome (août).

**Evry** (comte E. d'). — Propriétaire. C. bleu violet, m. ray. jaune, t. rouge.

**Evry** (vicomte P. d'). — Propriétaire. C. bleu ciel, t. bout. d'or.

**Evry** (comte P. d'). — Propriétaire. C. bleue, m. ray. bleu et blanc, t. blanche.

**Ex.** — Préfixe qui précède l'ancien nom d'un cheval qui a reçu un nom nouveau. Accapareur *ex*-Gros-Paul.

**Excellence.** — Pche al.

**Excepté.** — Ch. bb., gagnant.

**Exception.** — Pche b.

**Excise.** — Pche al.

**Exclure.** — Un jockey mis à pied, un propriétaire disqualifié... pour de grosses fautes peuvent être *exclus* des hippodromes.

**Exclusion.** — Le fait d'exclure d'un hippodrome.

**Excuse.** — Pche al., gagnant.

**Exéa** (comte d'). — Propriétaire (trot). C. ray. jaune et rouge, éch. et t. noires.

**Exécuter.** — *Exécuter* un joueur, c'est afficher et dénoncer un pauvre diable qui ne paie point ses différences.

**Exemple.** — Faire un *exemple :* frapper un coupable — après avoir souvent longtemps hésité — pour effrayer ses complices. Généralement le jockey paie pour les autres.

**Exercice.** — Le travail quotidien du cheval qui se prépare à courir publiquement.

Dictator battait tous ses concurrents à l'exercice et ne voulait plus s'employer sur l'hippodrome.

**Exhalation.** — Ch. al.

**Exiger.** — Demander un effort : Hatchett n'avait encore rien *exigé* de Varaville.

**Exploiter.** — Se dit des faux jockeys, des vendeurs de tuyaux, des pseudo-anglais qui cherchent à tirer parti de la crédulité et de la naïveté des bacheliers ès turf.

**Expliquer.** — Chercher à donner le sens d'une course incompréhensible et à éclaircir le mystère de performances trop contradictoires.

Il y a des gens qui expliquent tout après une épreuve.

**Exploit.** — Action d'éclat pour les chevaux, assignation pour les humains.

**Express.** — Pn bb., gagnant.

**Exquise.** — Pche b.

**Extase.** — Pche al., gagnant.

**Eyben** (C.). — Propriétaire. C. cercl. blanc et vert, t. noire.

**Eylau.** — Pn b.

**Eymery.** — Commissaire des courses de Montpont.

F — Abréviation pour *femelle*, sur les programmes.

**Fabères.** — Propriétaire (trot). C. rouge et bleu, t. verte.

**Fable.** — J. b.

**Fabuliste.** — Ch. al.

**Fabre** (S.). — Propriétaire (trot). C. verte, m. et t. orange.

**Fabriqué.** — Argot : *être fabriqué*, avoir suivi de mauvais renseignements, donnés avec intention.

**Facilement.** — Gagner *facilement*, c'est-à-dire sans avoir eu besoin de s'étendre.

Digitized by Google

**Facilité.** — Gagner *avec facilité ;* sans peine.

**Fadate de Saint-Georges.** — Propriétaire. C. bleu ciel, t. bouton d'or.

**Faënza.** — J. al.

**Fage.** — Propriétaire (trot). C. grenat, t. noire.

**Fages.** — Propriétaire. C. verte, ray. t. noire.

**Faiblir.** — Un cheval *faiblit* lorsqu'à un moment de la course, il perd contact avec ses adversaires.

**Faille** (baron A. della). — Propriétaire. C. rayée jaune et noir, t. jaune.

**Failly** (vicomte de). — Propriétaire. C. rouge, éch. blanche, t. noire.

**Fair-Edris.** — J. b.

**Fair-Fortune.** — Ch. b.

**Fairier** (H.). — Propriétaire (trot). C. cerise, m. bleues, pois blancs, t. cerise.

**Fair-Novice.** — J. b.

**Faisan.** — Etalon gagnant.

**Faisan II.** — Ch. bb. (trot).

**Faisante.** — Pche b. c. (trot).

**Faiseur.** — Parieur malhonnête.

**Faisse.** — Propriétaire (trot). C. et t. noires, m. bleues.

**Falaise** — J. b.

**Falandre** (vicomte de). — Propriétaire et gentleman-rider. C. bouton d'or, m. et t. rouges.

**Falbala.** — Ch. b.

**Falbala.** — H. b.

**Faletaus** (le marquis de). — Sportsman, 1834.

**Faleguières** (J.) — Propriétaire (trot). C. vieil or, m. blanches, t. blanc et bleu.

**Fallon** (baron). — Propriétaire. C. jaune, m. et t. bleues.

**Falmouth.** — Ch. al.

**False-Face.** — Ch. bb.

**False-Start.** — Vocable anglais : *faux départ.*

**Falsifier.** — On falsifie l'état hippique des chevaux comme l'état civil des humains. Telle la jument de pur sang, Ma Souveraine, qui gagna et courut, pendant plusieurs années, qualifiée demi-sang.

**Fanchette.** — Pche aub. (trot).

**Fanchette.** — Pche b. (trot), par Givet.

**Fanchette.** — Pche b. (trot), par Troubadour.

**Fanchie** — Pche b. (trot).

**Fanchon.** — J. b.

**Fancourt** (major). — Membre Société d'encouragement, 1834.

**Fancy.** — J. al., par Surprenant.

**Fancy.** — J. al., par Saint-Gatien.

**Fanck-Free.** — Pche al. (trot).

**Fane** (F.). — Propriétaire. C. et t. vertes et argent.

**Fanet** (G.). — Propriétaire (trot). C. mi-jaune, mi-noir, t. id.

**Faneur.** — Ch. b.

**Fanfan-La-Tulipe.** — Pn al.

**Fanfaron.** — Ch. b.

**Fanfaron.** — Ch. b. (trot).

**Fanfaron.** — Ch. bb.

**Fanfreluche.** — J. gr.

**Fanie.** — Pche bb. (trot).

**Fannie.** — J. b. (trot).

**Fanno.** — Pn bb. (trot).

**Fanny.** — Pche bb. (trot), orig. inc.

**Fanny.** — Pche bb. (trot), par Le-Lion.

**Fanon.** — Paquet de poils très durs et très longs qui se trouve à l'ergot, près du boulet.

**Fantaisie.** — Pn b. (trot).

**Fantassin II.** — Ch. n.

**Fantine.** — Pche b. (trot), par Prince.

**Fantine.** — Pche b. (trot), par Gardon.

**Fantôme.** — Ch. al.

**Fantôme.** — Ch. b.

**Fanum.** — Ch. al.

**Fany.** — J. al. (trot).

**Farandole.** — J. b. cl. (trot).

**Farceur.** — Pn n. (trot).

**Farceuse.** — Pche b. (trot).

**Farcin.** — Sorte de gale des chevaux.

**Farconnet** (H. de). — Propriétaire.

Digitized by Google

C. vieil or, t. bleu ciel. Commissaire des courses d'Orange.

**Fardonet** (fils). — Propriétaire (trot). C. et t. bleues.

**Fare** (Paul). — Propriétaire. C. vert d'eau, parements. col et t. blancs.

**Fareway** (ex-Faneur). — Ch. al.

**Farfadet.** — Etalon gagnant, père de Vertige, d'Ermark, etc.; jadis adversaire de Frontin, et l'un des meilleurs poulains du comte de Lagrange.

**Fargantine.** — Pche b.

**Fargue Tauzia** (De la). — Inspecteur général de 2e classe des haras.

**Fariboie II.** — Pche gr. f. (trot).

**Farines.** — Ex-propriétaire. C. écarlate, m. blanches, t. écarlate.

**Farino.** — Pn. b. (trot).

**Farndale.** — Pn n.

**Farny** (le général). — Membre du Conseil supérieur des haras, directeur de la cavalerie au Ministère de la guerre.

**Faro.** — Pn b., gagnant.

**Farouche.** — J. gr., gagnant.

**Farouche.** — Pn b.

**Farr.** — Sportsmann, 1834.

**Fashionable.** — Ch. b.

**Fasquel.** — Membre fondateur du cercle, Société d'encouragement, 1834.

**Fasquel.** — Propriétaire. C. paille, éch. et t. noires.

**Fasquel de Courteuil.** — Membre fondateur de la Société d'encouragement, 1834.

**Fassati** (marquis). — Propriétaire. C. cercl. rouge et vert, t. verte.

**Fatherless.** — Ch. b.

**Father-Mathew.** — Ch. b.

**Father-O'Flynn.** — H. b.

**Father-Thames.** — Pn b.

**Fatigué.** — Un cheval dont on a abusé et qui demande du repos.

**Fatema.** — Pche bb. (trot).

**Fatima.** — Pche gr. f. (trot).

**Fatma.** — J. b.

**Faton-Gay.** — Pche bb. (trot).

**Fatter** (V.). — Propriétaire (trot). C. et. t. roses.

**Faucard** (Léon). — C. rouge, t. bleue.

**Fauché.** — Argot : un parieur *fauché* est celui qui n'a plus le sou; tondu comme l'herbe d'un pré.

**Faucheuse.** — Pche al.

**Fauconne II.** — Pche b. (trot).

**Fauconneau** (F.). — Propriétaire (trot). C. rose et bleue, t. jaune.

**Fauconnier** (G.). — Gentleman-rider.

**Faugh-a-Ballagh.** — Etalon, père de Fille-de-l'Air.

**Faultless.** — Pn b.

**Faure.** — Propriétaire (trot). C. blanche, m. et t. bleues.

**Faure.** — Propriétaire. C. marron, m. cercl. violet et marron, t. violette.

**Faure** (Roger). — Propriétaire. C. noire, t. noire.

**Faute.** — Le cheval commet une *faute* lorsqu'il se reçoit mal après un gros obstacle, bourre dans une haie ou marque une hésitation avant ou après le saut. Le jockey commet une *faute* lorsqu'il manque le départ, prend de mauvais tournants ou perd la notion du train.

**Fauvel.** — Propriétaire. C. crème, m. et t. cerise.

**Fauvette.** — Pche al. (trot), par Jégum.

**Fauvette.** — J. b.

**Fauvette.** — J. gr. pom. trot; orig. percheronne.

**Fauvette.** — J. b. (trot).

**Fauvette.** — Pche b. (trot), par Réaumur.

**Fauvette.** — Pche al. (trot), par Embrun.

**Fauvette.** — J. gr. (trot).

**Fauvette.** — Pche al. (trot), par Quénois.

**Fauvette.** — Pche b. (trot), par Bandéra.

**Fauvette.** — Pche gr. bleu.

**Fauvette.** — Pche r. (trot).

**Fauvette.** — Pche bb. (trot).

**Fauvette.** — J. gr. pom. (trot). org. percheronne.

**Fauvette.** — Pche al. (trot), par Ironique.



Digitized by Google

**Fauvette.** — Pche b. (trot), par Gavroche,

**Fauvette.** — Pche al. (trot), par Feverolle.

**Fauvette II.** — Pche bb.

**Fauville** (Célestin). — Propriétaire. C. crème, m. et t. mousse.

**Fauvre** (Th.). — Propriétaire (trot). C. noire, m. roses, t. noire et rose.

**Faux-départ.** — Départ nul qui résulte le plus souvent de la désobéissance des jockeys et de leur impatience de prendre un bon départ. Certaines courses ont donné lieu à une douzaine de faux départs. Pour le prix du Jockey-Club de 1858, il y eut vingt-deux faux départs, j'en ai compté seize à Vincennes.

**Faveur.** — Pche bb.

**Favori.** — Pn al.

**Favori.** — Ch. b. (trot).

**Favori.** — Pn b. (trot).

**Favori.** — Le cheval qui, d'après ses performances, possède la meilleure chance de gagner une épreuve et, par suite, est le plus joué par les parieurs et le plus bas coté. Bien des favoris pour lesquels on payait une forte proportion ont trompé la confiance de leurs partisans : Polyeucte, Marly, Merlin, Héro, etc., etc.

**Favorite.** — J. b. (trot).

**Favorite.** — J. gr. (trot).

**Favorite.** — Pche b. (trot), par Chérubin.

**Favorite.** — Pche b. (trot), orig. inc.

**Favorite.** — J. al. (trot), par Belair.

**Favorite.** — J. al. (trot), par Bichette.

**Favorite.** — Pche b. (trot), par Jabin.

**Favorite.** — Pche n. (trot).

**Favre** (Jules). — Commissaire des courses de Neufchâteau.

**Favrot de Kerbrech** (général de division, baron). — Membre du Conseil supérieur des haras, inspecteur général permanent des remontes militaires.

**Fay** (Prix de). — Prix qui rappelle le souvenir d'une femme célèbre sur le turf, Mme Latache de Fay, qui possédait une écurie remarquable. Ce prix se dispute à Longchamp.

**Fay** (vicomte P. le). — Propriétaire. C. ray. noir et blanc, t. noire.

**Fayet.** — Propriétaire. C. mi-blanc, mi-noir, éch. rouge, t cerise.

**Fayolle** (vicomte de). — Propriétaire. C. cercl. bleu et blanc, m. blanche, t. bleue.

**Fayolle** (vicomte de). — Propriétaire. C. bleu et cerise, t. bleue.

**Fayolle** (marquis de). — Commissaire des courses de Périgueux.

**Fays.** — Propriétaire (trot). C. marron, m. et t. bleues.

**Fealar.** — Ch. al.

**Fearnehough.** — Propriétaire. C. cercl. rouge, noir et or, t id.

**Fébit** — Pn gr. (trot).

**Fécamp** (Seine-Inférieure). — Ville possédant un hippodrome (août).

**Fécamp.** — Ch. gr.

**Fédor.** — Pn al , gagnant.

**Félicité.** — Pche b. (trot).

**Féline** (L.). — Propriétaire. C. noire, t. bouton d'or.

**Félix.** — Ch. al.

**Fels** (comte de). — Propriétaire gagnant. C. jonquille, t. bleu ciel.

**Felton.** — Ch. bb.

**Feltre** (duc de). — Eleveur gagnant et propriétaire dont le meilleur produit fut Achille. Sportsman persistant et se donnant beaucoup de peine. Couleurs : C. blanche, m. bleues, t. rouge.

**Feltre** (Mme la duchesse de). — S'occupe beaucoup de l'écurie de courses du duc de Feltre et est considérée comme bonne conseillère.

**Femme.** — La plus joueuse moitié du genre humain. (Voir le volume I)

**Fendre.** — Un cheval *qui fend l'air :* cheval dont l'allure est des plus rapides.

**Feneux.** — Commissaire des courses d'Erbray.

Digitized by Google

**Fenil.** — Partie de l'écurie où l'on sert le foin.

**Féodale.** — Pche bb.

**Fer.** — Métal qui garnit la corne des pieds des chevaux.

**Féral** (J.). — Propriétaire (trot). C. grenat. t. bleue.

**Féraud** (G.). — Propriétaire. C. gris perle. éch. et t. cerise.

**Ferdinand** (D.). — H. al. (trot).

**Ferey** (Jules). — Propriétaire (trot). C. verte, t. écossaise.

**Féridjée.** — Pche al.

**Fernande.** — J. b.

**Fernando.** — H. b.

**Fernan-Nunez** (duc de). — Propriétaire. C. verte, m. et t. rouges.

**Fernando.** — H. n. (trot).

**Féroce.** — Cheval très méchant comme Tristan, par exemple.

**Férocio.** — Ch. b.

**Féron** (L.). — Propriétaire (trot). C. ray. noir et blanc, t. noire. Commissaire des courses d'Yvetot.

**Ferrant.** — Propriétaire. C. noire, éch. écossaise, t. noire.

**Ferrati** (A.). — Propriétaire. C. vert foncé, m. et t. jaunes.

**Ferré.** — Propriétaire (trot). C. bleue, t. blanche.

**Ferrelle.** — J. pom. trot.

**Ferréol-Petitjean.** — Propriétaire (trot). C. et t. bleues et rouges.

**Ferrer.** — Garnir de fers les sabots d'un cheval.

**Ferrer** (H.). — Propriétaire. C. jaune, col, parements et t. violets.

**Ferrère.** — Propriétaire. — C. jaune, col, parements et t. cerise.

**Ferret.** — Pn n. (trot).

**Ferrure.** — Bande métallique fixée à l'aide de clous qui protège le sabot du cheval.

**Ferry.** — H. b.

**Ferté** (A.). — Propriétaire (trot). C. verte, m. cerise, t. mi-cerise et verte.

**Ferté-Meun** (comte de la). — Propriétaire (trot). C. rouge, m. blanches, t. rouge et blanche.

**Fervacques.** — Gagnant du *Grand Prix de Paris de 1867*, après un deat-heat avec Patricien ; fut un bon étalon.

**Fesse.** — Partie charnue située au-dessous de la croupe du cheval et en arrière de la cuisse. S'étend de la base de la queue à la corde du jarret.

**Feston.** — H. b.

**Festuca.** — J. b.

**Fête.** — J. bb.

**Fetter-Lane.** — Pn. al.

**Feu.** — Cautère appliqué au cheval, en pointes ou en raies. Voir le volume.

**Feu-de-Bengale.** — Pn al.

**Feuerstein.** — Pn al.

**Feuillage.** — Pn bb. Médiocre sur le plat ; est devenu, en vieillissant, excellent sur l'obstacle.

**Feuillant.** — Sportsman, 1834.

**Feuillard et Royer.** — Propriétaire (trot). C. roses, m. et t. bleu clair.

**Feuille-d'Acanthe.** — Pche b.

**Feuille-de-Laurier.** — Pche b., gagnant.

**Feuille-de-Palmier.** — Pche al., gagnant.

**Feuille-de-Sauge.** — Pche al., gagnant.

**Feuille-Publique.** — Pche bb., gagnant.

**Feuille-de-Tabac.** — Pche b.

**Feuillet** (E.). — Jockey.

**Feuillet.** — Pn b., gagnant.

**Feuilleton.** — Pn al.

**Feuilloley.** — Auteur du terrible réquisitoire tibléen.

**Feurig.** — Pche al.

**Féverolle.** — Pche al.

**Février.** — Ch. al.

**Février.** — Dans la région parisienne les courses commencent le 15 février à Auteuil.

**Feyerick** (Ferd.). — Propriétaire. C. ray. bleu et jaune, m. et t. bleues.

**Fezensac** (le duc de). 1875, adjoint ; 1884, membre fondateur du Comité des courses de la Société d'encouragement.

Digitized by Google

**Fiacre.** — Char numéroté qui conduit les sportsmen aux courses, moyennant 15 ou 20 francs, pour l'après-midi.

**Fiacre.** — H. b.

**Ficelle.** — Cheval mince ; parieur roublard.

**Fichu.** — Un cheval dont la chance est perdue sans retour.

**Fichue-Rosse.** — H. al.

**Fier-de-Race.** — Pn b. (trot).

**Ff.** — Abréviation de *forfait*.

**Fifi-Bobo** (ex-Anderine). — Pche b.

**Figès** (R.). — Starter (juge au départ) de la Société d'encouragement (Bois de Boulogne). Tient encore le drapeau à Maisons-Laffitte, Deauville, etc. Habile et impassible.

**Figier.** — Propriétaire (trot). C. rouge, t. bleue.

**Figurer.** — Un cheval qui *figure bien* est celui qui, après avoir correctement accompli le parcours en suivant le peloton, se trouve encore en bonne place à l'arrivée.

**Fil-d'Acier.** — Ch. bb. (trot).

**Fil-d'Acier.** — Ch. gr.

**Fil-de-Fer.** — H. bb.

**Fil-de-Fer.** — Ch. gr. (trot).

**Fil-de-Soie.** — Filou de nos hippodromes.

**Filepa.** — J. bb.

**Filer.** — Petit ponte qui suit le gros parieur, le *file*. Voyez *Les Chandelles*, au cours du volume.

**Filet.** — Sorte de bridon léger.

**Fileuse.** — Pche n. (trot).

**Fileuse.** — Pche al.

**File-Vite.** — Pche b. f. (trot).

**Filippi** (Louis). — Propriétaire. C. bleue, t. rouge.

**Filipini** (Hyacinthe). — Propriétaire. C. noire, éch. et t. rouges.

**Fille.** — J. bb. (trot).

**Fille-de-l'Air.** — Jument célèbre qui gagna le *Prix de Diane* de 1864 ; le *Grand Saint-Léger* de France et le *Grand Saint-Léger* de Bade ; les *Oaks* d'Epsom, les *Newmarket-Oaks*, le *Newmarket-Derby*, l'*Alexandra-Plate* d'Ascot, etc.

**Fille-de-l'Air.** — Pche al. (trot).

**Fille-des-Landes.** — J. gr (trot).

**Fillon** (C.). — Propriétaire. C. cercl. bleu et orange, t. orange.

**Financer.** — Argot : *payer*.

**Financière.** — Pche bb.

**Fin-de-Siècle.** — Ch. al.

**Fine.** — J. b. (trot).

**Fine II.** — J. b. (trot).

**Fine III.** — Pche b. cl. (trot).

**Fine-Champagne.** — Pche b.

**Fine-Champagne.** — J. b., demi-sang.

**Finette.** — Pche b. (trot).

**Finette.** — Pche gr. (trot).

**Finette.** — Pche n. (trot).

**Finette.** — J. b. (trot).

**Fine-Mouche.** — J. b.

**Fine-Mouche.** — Pche bb.

**Fine-Mouche II.** — Pche b.

**Finguerlin** (le baron de). — Directeur des haras et dépôt royaux, 1834.

**Finir.** — Un cheval qui *finit* bien une course est un cheval qui a du cœur ; un jockey qui sait *finir* une course est un cavalier fort rare et très recherché.

Une course se *finit* dans les derniers cents mètres.

**Fin-Na-Coul II.** — H. al.

**Finnoise.** — Pche b.

**Finot** (le baron J.). — Membre de la Société des steeple-chases de France. Couleurs : C. marron, t. rouge.

Ex-gentleman-rider, et des meilleurs ; se trouve aujourd'hui le doyen de nos propriétaires d'obstacles. Peu d'écuries comptent autant de victoires à leur actif citons : celles de La Vigne, La Veine, Baudres, Saida, etc., etc. Nous nous résumerons en disant qu'il n'est pas d'épreuve classique qu'il n'ait emporté.

**Finot-Prevot.** — Propriétaire. C. noire, m. jaune, t. noire.

**Fionie.** — Pche b.

**Fioravanti II.** — Pn b.

**Fiord.** — Pn al.

**Fiquet** (P.). — Propriétaire. C. orange, cercl. bleu ciel, m. orange, t. orange.

Digitized by Google

**Firino** (Paul). — Membre fondateur de la Société des steeple-chases.

**Firmament.** — Etalon gagnant.

**First-Thought.** — J. b.

**Fisher.** — Jockey.

**Fitz-Bay-Archer.** — Ch. b.

**Fitte.** — Propriétaire. C. jaune, t. verte.

**Fitz-Galliard.** — Ch. al.

**Fitz-Galopin.** — Ch. b.

**Fitz-Gérald.** — Sportsman, 1834.

**Fitz-Gladiator.** — Fut un des meilleurs chevaux de M. Aumont.

Etalon, père de Maubourguet, de de Gontran, etc.

**Fitz-James** (le duc de). — 1857, adjoint; 1878, membre fondateur du comité des courses de la Société d'encouragement.

**Fitz-James** (comte de). — Propriétaire, C. écossaise, éch. blanche, t. blanche.

**Fitz-James.** — Etalon gagnant.

**Fitz-Phil.** — Ch. b.

**Fitz-Roya.** — Gagnant du *Grand Prix* de 1890.

**Flageoler.** — Un cheval *flageole* lorsque ses jambes tremblent, après une course, à sa rentrée au pesage.

**Flageolet.** — Etalon, père de Beauminet, de Versigny, etc.

**Flahaut.** — Propriétaire (trot) C. bleue, t. rouge.

**Flama.** — J. b.

**Flamberge.** — J. al.

**Flamberge III.** — J. bb.

**Flament.** — Propriétaire (trot). C. bleue, m. blanches, t. rouge.

**Flanc.** — Le flanc du cheval est situé de chaque côté du rein, en arrière des côtes et en avant des hanches.

**Flanelles.** — Bandes étroites de flanelles qui entourent le bas des jambes d'un cheval de course. Les *flanelles* évitent l'engorgement après un exercice prolongé.

On retire les *flanelles* des chevaux qui passent aux enchères.

**Flash.** — Ch. al.

**Flatman** (E.). — Entraîneur et propriétaire. C. bleu marine, m. et t. orange. Gagna jadis comme jockey le prix du Jockey-Club.

**Flatman** (W.). — Entraîneur.

**Flatteur.** — Ch. b.

**Flatteur.** — Ch. al.

**Flaugergues** (J.-L. de). — Propriétaire. C. blanche, éch. et t. rouges.

**Flavio.** — Etalon gagnant.

**Flavio.** — Ch.

**Fléchelle.** — Commissaire des courses d'Aumale.

**Fléchir** — Un cheval *fléchit* lorsqu'après avoir fait son effort il ne peut le continuer.

**Flederwisch.** — H. b.

**Fleig** (Edouard). — Secrétaire du comité des courses de Deauville.

**Flers-de-l'Orne** (Orne). — Ville possédant un hippodrome (juillet).

**Fleurance** (Gers). — Ville possédant un hippodrome (août).

**Fleurange.** — Ch. b.

**Fleurante.** — Pche b. (trot).

**Fleurantine.** — J.

**Fleur-de-Chic.** — J. b.

**Fleur-de-Lys.** — Ch.

**Fleur-de-Mai.** — J. b.

**Fleur-de-Mai.** — J. r. (trot).

**Fleur-de-Mai.** — J. al. (trot).

**Fleur-de-Rose.** — Pche bb. (trot).

**Fleuret.** — Etalon gagnant.

**Fleurette.** — J. b.

**Fleurette.** — J. b. (trot).

**Fleurette.** — Pche b. (trot).

**Fleurieu** (de). — Propriétaire. C. cercl. blanc et cerise, m. blanches, éch. verte, t. cerise.

**Fleurine.** — J.

**Fleurines.** — J. al.

**Fleurissant.** — Gagnant (1892) du *Grand Steeple-Chase de Paris.*

**Fleurissante.** — Pche al. br. (trot).

**Fleuriste.** — J. b.

**Fleuron.** — Ch. al., par Vignemale.

**Fleuron.** — Ch. al., par Saxifrage.

Digitized by Google

**Fleurs** (Loire). — Ville possédant un hippodrome (septembre).
**Fleurus**. — Ch. b.
**Fleurus II**. — Ch. al.
**Fleury**. — Sportsman, 1834.
**Fleury** (baron E.). — Propriétaire. C. blanche, éch. et t. cerise.
**Fleury** (vicomte Ad.). — Propriétaire. C. blanche, éch. et. cerise.
**Fleury** (Louis). — Propriétaire (trot). C. rouge, m. bleues, t. rouge.
**Fleury de la Hussinière**. — Commissaire des courses de Belfort.
**Fleury** (Veuve Charles). — Propriétaire (trot). C. rouge, m. et t. bleues.
**Flibustier**. — Etalon qui appartint au comte de Lagrange.
**Fligny**. — Etalon gagnant.
**Fligny II**. — Ch. al.
**Flint** (A.). — Jockey.
**Flint** (E.). — Jockey qui gagna le *prix de Diane* de 1873 et continue à bien monter.
**Flint**. — Ch. bb.
**Flinr** (ex-Junior). — Jockey.
**Flirt**. — Pn bb.
**Float**. — J. b.
**Floirac**. — Ch. b.
**Flora**. — J. b. ou bb.
**Florac**. — Pn b. Gagnant.
**Floralie**. — J. al.
**Flore**. — Pche al. (trot).
**Flore**. — Pche b. (trot).
**Flore**. — J. al.
**Floréale**. — J. al.
**Florence**. — J. b.
**Florence**. — Pche bb. (trot).
**Florentin**. — Gagnant du prix du Jockey-Club de 1866.
**Florentine**. — J. bb.
**Florestan**. — Etalon gagnant.
**Florette**. — Pche bb. (trot).
**Floridon**. — Pn b. (trot).
**Floridor**. — Ch. b.
**Florin**.—Etalon, père de Florentin.
**Florin**. — Ch. al.
**Florizel II**. — Ch. b. ou bb.
**Flornoy** (H.). — Propriétaire. C. bouton d'or, éch. et t. bluet.
**Flory**. — Propriétaire. C. jaune, t. bleue, bouton d'or.
**Flotte**. — Pche bb. (trot).
**Flughchrift**. — J. b.
**Flury**. — Propriétoire. C. cercl. bleu ciel et vieil or. t. blanche.
**Fluxion périodique**. — Sorte d'ophtalmie des chevaux.
**Flyer**. — Vocable anglais : cheval *volant*, c'est-à-dire un cheval de vitesse, excellent sur les courtes distances. Opposé de *stayer*.
**Flying-Dutchman** (The). — Etalon, père de Deliane, né en 1849, importé en 1859 ; fut un des meilleurs chevaux de son temps.
**Foache**. — Propriétaire. C. gros bleu, m. cercl. gros bleu et jaune, t. gros bleu.
**Fochabers**. — Ch. b.
**Foconnier**. — Propriétaire (trot). C. blanche, éch. et t. bleues.
**Fœdora**. — J. al.
**Foiard** (comte de). — Propriétaire. C. ray. vert foncé et blanc, t. id.
**Foix** (vicomte de). — Propriétaire. C. gris perle, t. id.
**Folâtre**. — Pn b., gagnant.
**Folette**. — Pche b. (trot).
**Folette**. — Pche gr. (trot).
**Follette**. — J. b. (trot).
**Foletto**. — Ch. bb.
**Foliano**. — Ch. n.
**Folichon**. — H. b.
**Folie**. — J. b.
**Folie**. — Pche b. cl. (trot).
**Folligny**. — Ch. al.
**Fond**. — Un cheval qui a du *fond* est un animal pouvant supporter, sans faiblir, les courses sur de longues distances. C'est l'opposé de la vitesse. Le Sancy avait plus de vitesse que de *fond* et Ténébreuse plus de *fond* que de vitesse.
**Fondclair** (de). — Gentleman et propriétaire. C. cerise, t. gros bleu.
**Fonds de course**. — Sommes appartenant aux Sociétés directrices d'un hippodrome. A la suite de certains prix, quand le gagnant a été réclamé

Digitized by Google

pour une somme très élevée ou lorsque l'allocation d'une place de second ou de troisième n'a pas été prise, on dit que « telle somme revient au *fonds de course*. . »

**Fonlongue** (H. de). — Propriétaire. C. blanche, m. jaunes, t. blanche.

**Fonlupt** (fils). — Propriétaire (trot). C. verte, t. rose.

**Fonlupt** (C.) et **Fonlupt** (fils). — Propriétaire (trot). C. verte, t. bleue et blanche.

**Fonlupt fils** et de **Gonfreville**. — Propriétaire (trot). C. verte, t. bleue et blanche.

**Fonrémis** (P. de). — Commissaire des courses de Saintes.

**Fonscolombe** (baron de). — Propriétaire. C. bleue, éch. blanche, t. id.

**Fontaine** (H.). — Propriétaire. C. gris fer, m. et t. paille.

**Fontaine** (Leona). — Propriétaire (trot) C. et t. roses, éch. jaune.

**Fontaine**. — Sportsman, 1834.

**Fontainebleau** (Seine-et-Marne). — Ville possédant un hippodrome (octobre). Jadis fameux quand la Société d'encouragement faisait disputer ses *Criteriums* sur les pistes sabloneuses de la vallée de la Solle, si pittoresque, située en pleine forêt. N'est plus utilisé aujourd'hui que par la Société de sport de France.

**Fontainebleau**. — Etalon gagnant

**Fontaines** (R. de). — Commissaire des courses de Fontenay-le-Comte et de La Roche-sur-Yon.

**Fontan**. — Propriétaire. C. bleu ciel, m. et t. blanche.

**Fontan Hourtie**. — Propriétaire (trot). C. ray. jaune et noir, t. noire.

**Fontanges** (vicomte de). — Propriétaire. C. ray. bleu et jaune, t. id.

**Fontanille**. — Propriétaire (trot). C. et t. vertes.

**Fontarce** (vicomte de). — Propriétaire gagnant. C. bleue, m. et et t. ayée bleue et rouge.

**Fontenay-le-Comte** (Vendée). — Ville possédant un hippodrome (juillet).

**Fontenier** (G.). — Propriétaire. C. ray. blanc et noir, m. et t. mauve.

**Fontenillat**. — Propriétaire. C. ray. cerise et gris perle, t. cerise.

**Fontenilles** (Jean de). — Commissaire des courses de Gramat.

**Fontevrault**. — Ch. al.

**Foo-Chow-Foo**. — J. al.

**Fop** (ex-Were-Wolff). — Ch. al.

**Forcinal** (C.). — Propriétaire. C. bleue, m. blanches, t. bleue.

**Forcinal** (Aimable). — Propriétaire (trot). C. et t. noires,

**Forcinal** (A) et **Foulon** (E.). — Propriétaires (trot). C. noire, t. verte.

**Forcinal** (Constant). — Propriétaire (trot). Commissaire des courses du Merlerault. C. et t. bleues, m. grenat. Récemment décédé.

**Forcinal** (M^me^ Veuve Constant). — A succédé à son mari pour diriger l'écurie et a remporté les principales épreuves de trot, en 1896.

**Forcinal** (Philibert). — Propriétaire (trot). C. et t. noires.

**Forcinal** (veuve Génén.). — Propriétaire (trot). C. et t. noires.

**Fordham** (J.-A.). — Jockey.

**Fordham**. — Jockey anglais qui gagna les *Grands Prix* de 1868, 1867, 1881 ; le *Prix du Jockey-Club* de 1868 et le *Prix de Diane* de 1880.

**Fordred** (E) Jockey.

**Foret** (J). — Propriétaire. C. grenat. t. blanche.

**Foret** (Joseph) c. et t. grenat et bleu. — Proprietaire trot.

**Forfait**. — On désigne sous ce nom la somme que doit payer un propriétaire qui déclare *forfait* pour son cheval, c'est-à-dire annule son engagement dans une course où il était inscrit.

Les *forfaits* sont toujours irrévocables et s'ajoutent au montant du prix. Les paris faits sur un cheval avant le *forfait* sont bons ; après, ils sont nuls.

C'est le contraire de l' « acceptation » du poids.

Digitized by Google

**Forges** (R.). — Propriétaire. C. mauve, t. grenat.

**Forgine.** — Pche b. trot.

**Formanoir de la Cazerie** (de). — Propriétaire. C. mi-jaune, mi-rouge, t. bleue.

**Forme.** — La *forme* est l'ensemble de la condition d'un cheval qui vient de disputer plusieurs courses. Etat fugitif !

Un cheval en *forme* est celui qui, même de qualité secondaire, gagne une série de bonnes épreuves.

N'est plus en *forme* quand, après une série de victoires, il ne peut plus rien gagner. Se rappeler, Azur, Malgache, Roncevaux, Soleil, Nébuleux, Merlin, Héro.

**Formidable.** — Gagnant.

**Formidable II.** — Ch. n.

**Fornarine.** — J. b.

**Forrest** (H.). — Jockey.

**Forts** (des). — Propriétaire. C. gris perle, m. et t. bleues.

**Fortet.** — Sportsman, 1834.

**Fortet** (Firmin). — Sportsman, 1834.

**Fortuna.** — Pche b. (trot).

**Fortune** (P.). — Ch. al. (trot).

**Forward.** — Ch. al.

**Foscari.** — Pn al., gagnant.

**Foss-Cker.** — Ch. al.

**Fossé.** — Obstacle peu commun de nos hippodromes.

**Fossey** (V.). — Propriétaire (trot). C. marron, m. vertes, t. bleue.

**Fossey** et **Margrin** (A.) — Propriétaire (trot). C. blanche, t. verte.

**Foster** (J.). — Jockey.

**Fouailler.** — Frapper à coups répétés de cravache.

**Foucault.** — Commissaire des courses de Lisieux.

**Foucault** (de). — Propriétaire (trot). C. bleue, m. jaunes, t. noire.

**Foucault** (Georges). — Gentleman-rider.

**Foucault** (de) et **du Poërier.** — Propriétaire (trot). C. bleue, m. noires, bleue et noire.

**Fouché.** — Propriétaire. C. mauve, m. et t. cerise.

**Fouché** (G.). — Commissaires des courses de Rouen.

**Foucher** (Charles). — Propriétaire. C. blanche, m. et t. vertes.

**Foucher** (veuve). — Propriétaire (trot). — C. et t. ray. cerise et noir.

**Fouchet** (R.). — Propriétaire gagnant. C. verte, croix mauve, t. mauve.

**Fouchou** (Albert). — Propriétaire. C. verte, m. jaunes, t. cerise.

**Foudroyant.** — Pn b.

**Foudroyante.** — J. r. (trot).

**Fougueux.** — Ch. b.

**Fougueux.** — Cheval qui s'emporte facilement. Poulain mal dressé.

**Foulard.** — Ch. al.

**Foulard** (E.). — Commissaire des courses de La Chartre-sur-le-Loir.

**Fould** (Achille). — Membre de la Société d'encouragement, 1834

**Fould** (Achille). — Propriétaire gagnant. C. ray. lilas et blanc, t. noire a bien commencé l'année 1896.

**Fould** (M.-E.). — Propriétaire de Saltarelle, Mondaine, Ranville : membre fondateur de la Société des steeple-chases. Récemment décédé. C. blanche, croix de Saint-André mauve, t. mauve.

**Foulée.** — Etendue de terrain que couvre un cheval de course à chaque bond. La *foulée* d'un bon poulain varie entre six et sept mètres.

On cite de rares exemples de *foulées* de huit mètres.

**Foulon** (E.). — Voyez *Forcinal* et *Foulon*.

**Foulon** (E.). — Propriétaire (trot). C. verte, t. rose.

**Foulon** (Eugène). — Propriétaire (trot). C. noire, t. verte.

**Foulon** (G.). — Commissaire des courses du Sap. Propriétaire. C. verte, éch. et t. roses.

**Fourcade** (G.). — Propriétaire. C. ray. cerise et bleu ciel, t. cerise.

**Fourcade.** — Propriétaire (trot). C. bleue, m. rouges, t. grenat.

Digitized by Google

**Fourcade-Larry.** — Propriétaire (trot). C. et t. roses.

**Four-in-Hand.** — Vocable anglais. *Quatre en main :* Sorte de mail à quatre chevaux.

**Fourmi.** — Ch. b. (trot).

**Fourmi.** — Propriétaire (trot). C. et t. noires, éch. or.

**Fourmies** (Nord). — Ville possédant un hippodrome (août).

**Fourmy** (René). — Propriétaire (trot). C. et t. mi-noires, mi-or.

**Fournas** (de). — Propriétaire. C. bleue, m. et t. roses.

**Fournas Labrosse** (de). — Sous-directeur du dépôt d'étalons de Perpignan.

**Fournier.** — Propriétaire (trot). C. cercl. bleu, rouge et paille, t. bleue.

**Fournier** (O.). — Propriétaire (trot). C. blanche, t. bleue.

**Fournier** (H). — Propriétaire. C. gris perle, t. id.

**Fourquet.** — Propriétaire. C. noire, m. et t. rouges.

**Fourville.** — Propriétaire (trot). C. cerise, t. blanche.

**Fox** (T.). — Propriétaire. C. gris perle, t. tricolore.

**Fox** (T.-W.). — Propriétaire. C. cercl. vert et blanc, éch. et t. rouges.

**Foxall** (T.). — Propriétaire. C. bleue, éch. jaune, t. rouge.

**Foxhall.** — Gagnant du *Grand Prix* de 1881.

**Foy** (le comte). — 1885, membre adjoint du comité des courses de la Société d'encouragement et commissaire des courses de Bernay, de Compiègne et de Caen. Fait aussi de l'élevage.

**Foy** (vicomte). — Propriétaire gagnant. C. blanche, pois bleu ciel, t. jaune.

**Foy** (Henry). — Gentleman-rider.

**Fra-Bartolommeo.** — Ch. b.

**Fragonard.** — Ch. al.

**Fracastor.** — Pn b. (trot).

**Fra-Diavolo.** — Cheval appartenant à M. P. Aumont, étalon gagnant aujourd'hui. Fut célèbre jadis autant par ses coliques, suites d'une tentative d'empoisonnement, que par ses succès.

**Frais.** — Un cheval *frais* est celui qui, préparé tranquillement pour une épreuve, arrive sur le terrain sans avoir été traîné d'hippodrome en hippodrome.

**Fragola.** — Pche al., gagnant.

**Framboise.** — J. b.

**Framée.** — J. b.

**Franc.** — Un cheval *franc* sur l'obstacle, qui l'aborde sans hésitation.

**Franc** (V.). — Propriétaire. C. vieil or, m. rouges, t. blanche.

**Français.** — Pn bb.

**France Chevaline** (la). — Journal bi-quotidien des questions d'élevage.

**Francesca.** — Pche b., gagnant.

**Franchir.** — Action de passer, en sautant, par-dessus un obstacle.

**Franc-Gascon.** — Ch. al. (trot).

**Franc-Gascon.** — H. al.

**Franchomme** (Hector). — Propriétaire. C. blanche, t. mousse.

**Francia.** — J. b.

**Francis.** — Ch. b., gagnant.

**Francillon.** — J. b.

**Francillon III.** — J. al.

**Franclieu** (vicomte de). — Propriétaire. C. blanche, pois émeraude, t. blanche.

**Franco-Cadet.** — Propriétaire (trot). C. rouge, m. vertes, t. rouge et verte.

**François** (H.). — Propriétaire. C. gros bleu, m. et t. bleu ciel.

**François** (Eugène). — Propriétaire (trot). C. et t. bleues.

**François.** — Ch. al. (trot).

**Francolin.** — Ch. b.

**Francolini** (de). — Propriétaire. C. cercl. rose et vert.

**Franconi** (Ch.). — Sportsman. Directeur des Deux-Cirques.

**Franconi.** — Ch. b. (trot).

**Franco-Russe.** — Pche b. (trot).

**Franc-Picard.** — Le cheval d'obstacles le plus populaire de son temps (1847-1860). Gagnait annuellement le *Grand Steeple-Chase* de Dieppe.

Digitized by Google

**Francqueville** (Marc de). — Propriétaire. C. blanche, col, échancrures et boutons rouges, m. et t. rouges.

**Franc-Tireur.** — Pn al. (trot).

**Frankenstein.** — Propriétaire. C. ray. blanc et noir, t. rouge.

**Frantz.** — Propriétaire (trot). C. noire, t. jaune, étoile noire.

**Frantz-Albert.** — Propriétaire (trot). C. noire, m. et t. jaunes.

**Frapin** (Pierre). — Propriétaire (trot). C. rouge, éch. blanche, t. noire.

**Fraude.** — Acte de tromperie. On peut *frauder* aux courses plus facilement que partout ailleurs.

**Frazer** (de). — Membre de la Société d'encouragement, 1834.

**Frecel.** — Propriétaire (trot). C. jaune, m. noires, t. rouge.

**Franquet** (H.). — Propriétaire. C. verte, t. noire.

**Franville** (Duval de). — Propriétaire. C. bouton d'or, t. grenat.

**Frédégonde.** — J. b.

**Frederick** (E.-W.). — Propriétaire. C. gros bleu, pois blancs, t. bleue.

**Freeman** (M^me^ M.). — Propriétaire. C. prune, éch. turquoise, t. jaune.

**Freeman** (J.). — Propriétaire. C. cercl. prune et turquoise, t. prune.

**Freeman** (R.). — Jockey.

**Fréhel** — Ch. bb.

**Frein.** — Ch. b.

**Frein.** — Partie de la bride placée dans la bouche du cheval pour le guider.

**Frégate.** — J. b.

**Frégate.** — Gagnant du *prix de Diane* de 1884.

**Fréjus.** — Ch. bb.

**French** (A.). — Jockey d'obstacles.

**French** (T.). — Excellent petit jockey gagnant, de l'écurie de Schickler. A failli être mangé par Le Justicier, un matin, à Chantilly.

**Frère.** — Cheval né du même étalon et de la même poulinière.

*Demi-frère :* du même étalon et d'une autre poulinière, etc., etc.

**Fresca.** — Pche b., gagnant.

**Freslon** (vicomte P. de). — Commissaire des courses de La Gacilly.

**Friandise.** — J. b.

**Friant** (le général comte). — Membre du comité du cercle, de la Société d'encouragement, 1834.

**Fricadelle.** — J. b.

**Fricandeau.** — Fut un bon cheval; est un étalon gagnant.

**Frichet.** — Commissaire des courses d'Auffay.

**Frichet** (Eugène). — Propriétaire (trot). C. marron, cout. bleues, t. noire.

**Fricon** (marquis de). — Commissaire des courses de Dinard.

**Fricquet.** — Propriétaire (trot). C. rose, m. bleues, éch. noire, t. verte.

**Frida.** — Pche bb., gagnant.

**Fridolin** (le major). — Ex-Propriétaire de Sornette, Gontran, Bigarreau; pseudonyme de Charles Laffitte.

**Friedrichsdor.** — Ch. bb.

**Friedland.** — Pn al., gagnant.

**Friedland** (de). — Propriétaire. C. écarlate, m. cercl. écarlate et blanc, t. écarlate.

**Frières.** — H. b.

**Frimousse.** — Pche r. (trot).

**Fringant.** — H. b.

**Friolet.** — Ch. b. (trot).

**Fripon.** — Etalon gagnant, très apprécié.

**Fripon.** — Ch. al. (trot).

**Frisca.** — J. al.

**Frise-Poulet.** — Ch. al.

**Frise-Poulet.** — H. al.

**Frisson.** — H. al.

**Frissonne.** — J. al.

**Fristes.** — H. al.

**Frit.** — Argot : Parieur ruiné.

**Fritz.** — Pn b. (trot).

**Frivole** (ex-Brillante). — J. al. (trot).

**Frivolin.** — Ch. al.

**Frocourt.** — Ch. b.

**Froidure.** — J. b.

Digitized by Google

**Froger-Deschênes** (Ludovic). — Propriétaire. C. blanche, pois noirs, m. et t. blanches.

**Froger Deschesnes.** — Propriétaire. C. blanche, pois bleus, t. blanche.

**Froid.** — Un cheval *froid* est un animal ne se livrant que sur la fin d'une course et demandant à être poussé par son jockey.

**Fromy** — Propriétaire (trot). C. et t. rouges.

**Front** (os frontal). — Partie supérieure de la tête du cheval.

**Front** (Benjamin). — Propriétaire (trot). C. et t. noires.

**Frontin.** — Gagnant du *Grand-Prix de Paris* de 1883 et du Prix du Jockey-Club de la même année; est aujourd'hui l'un des premiers étalons de M. Albert Ménier.

**Frentino.** — Ch. bb.

**Frost** (A). — Jockey.

**Frou Frou.** — J. al.

**Frou Frou II.** — J. b.

**Froutte** (L.). — Jockey.

**Frouville.** — Etalon gagnant.

**Frorence.** — Pche al. (trot).

**Fruchard** — Propriétaire (trot). C. et t. rouges et blanches.

**Fruchard** (H.). — Propriétaire. C. groseille, m. blanches, t. blanche et groseille.

**Fructidor II.** — Pn b., gagnant.

**Fuchet** (P.). — Propriétaire (trot). C. et t. noires.

**Fuchet** (P.-E.) et **Lieux** (J.). — Propriétaire (trot). C. gris perle, galons argent.

**Fuller** (A). — Jockey.

**Fumier.** — Litière du cheval. Pendant la mauvaise saison, en cas de gelée, on étale du fumier et de la tourbe aux environs des obstacles et sur les pistes.

**Fumiste.** — Sportsman dont les plaisanteries sont mal reçues.

**Fumiste.** — Ch. al.

**Funny-Boat.** — Ch. al.

**Furia** (ex-Fauvette III). — J. b.

**Fureter.** — Chercher une cote difficile.

**Furette.** — Pche b. (trot).

**Furieuse.** — Pche b.

**Furio.** — Ch. bb. (trot).

**Furlong.** — Mesure de distance anglaise égale à 201m,164.

**Furstenberg** (prince de). — Commissaire des courses de Baden-Baden. Propriétaire. C. blanche et rouge, t. bleue.

**Furstenberg** (baron E. de). — Commissaire des courses de Baden-Baden.

**Furtin** (Pierre). — Propriétaire (trot). C. rouge et jaune, t. jaune.

**Fusée.** — J. bb.

**Fusil.** — Pour exprimer son opinion sur un mauvais cheval, on dit qu'il vaut un coup de *fusil*.

**Fusilier.** — H. al.

**Fuzier** (J.-B.). — Propriétaire (trot). C. verte et rouge, t. noire.

**Fuzier** (Théodore). — Propriétaire (trot). C. bleue et rouge, t. bleue et verte.

**abe.** — Sous-directeur du dépôt d'étalons de Blois.

**Gabier.** — Etalon, père de Dandin.

**Gabillot** (Charles). — Sportsman, 1834.

**Gabilleau** (F.). — Commissaire des courses de Saint-Christoly-Médoc.

**Gabin.** — Pn al. (trot).

**Gaboriaud** (E.). — Propriétaire (trot). — C. noire, t. noire et blanche.

**Gabrielle.** — J. b.

**Gachet** (Henri). — Commissaire des courses de La Réole.

**Gâchis.** — Chutes multiples, mais anodines sur un obstacle.

**Gaétana.** — H. bb.

**Gadaru.** — Ch. b. (trot).

**Gaffe.** — Erreur d'un parieur.

**Gaffer.** — Faire une suite de gaffes.

**Gager.** — Parier (peu usité).

**Gageure.** — Synonyme peu usité de pari.

Digitized by Google

**Gaggia.** — Pche bb.

**Gagnant.** — Le cheval qui vient de remporter une épreuve : *le gagnant est affiché !...*

**Gagne-Petit.** — H. al. (trot).

**Gagne-Petit.** — Pn bb.

**Gagner.** — Gagner aux courses, pour le parieur, est un fait rare qui le signale immédiatement à l'attention des chandelles.

**Gagner.** — Un cheval gagne lorsqu'il passe premier le poteau devant ses adversaires après avoir rempli toutes les conditions du programme et n'avoir gêné aucun de ses concurrents. Le vainqueur peut gagner : d'une courte tête, d'une tête, d'une courte encolure, d'une encolure, d'une demi-longueur, d'une longueur, de 2, 3, 10 longueurs, et de loin.

**Gagneux.** — Propriétaire (trot). C. rouge, t. bleue.

**Gagon** (H.-Guy). — Propriétaire. C. bleue, t. bleue.

**Gai.** — Cheval qui sautille et semble s'amuser au paddock.

**Gaillac.** — Pn b.

**Gaillard** (comte). — Commissaire des courses de Tunis.

**Gaillard** (Joseph). — Propriétaire. C. violette, t. jaune. Commissaire des courses d'Andouillé et de Montaigu.

**Gaillard.** — Surveillant du dépôt d'étalons d'Ajaccio.

**Gaillard.** — Pn b. cl. (trot).

**Gaillarde.** — Pche al. br. (trot).

**Gain.** — Bénéfice en paris.

**Gaité.** — J. gr. (trot).

**Galabie.** — Pche b.

**Galan.** — Propriétaire (trot). C. et t. roses, éch. noire.

**Galant.** — H. b.

**Galante.** — Pche al.

**Galante.** — Pche b. (trot).

**Galante.** — Pche al. (trot), par Vert-Galant.

**Galante.** — Pche al. (trot), par Homère.

**Galante.** — Pche b.

**Galantin.** — Pn al., d'un bel avenir. Gagnant.

**Galaor.** — Pn b.

**Galata.** — J. b.

**Galatée.** — Pche al.

**Galathée.** — J. bb.

**Galcotta.** — J. al.

**Galène.** — Propriétaire. C. verte, éch. vieil or, t. verte.

**Galeazzo.** — Ch. b.

**Galeottia.** — Pche b.

**Galey** (P.). — Propriétaire (trot). C. rose, t. rose et noire.

**Galiana.** — J. b.

**Galichet** (A.). — Jockey.

**Galimatia.** — H. b.

**Galipali.** — Pche al. (trot).

**Galitzine** (prince S.). — Commissaire des courses de Nice.

**Galland.** — Ch.

**Gallet.** — Propriétaire. C. vert d'eau, m. cerclées vert d'eau, m. cerclées vert d'eau et noir, t. noire.

**Galley** (W.). — Jockey.

**Galliard** (W.) Commissaire des courses de Vic-Fézensac.

**Gallicier.** — Commissaire des courses de Châteaugiron.

**Gallidy.** — Vétérinaire du dépôt d'étalon de Saintes.

**Gallina.** — J. bb.

**Galop.** — Pn b.

**Calop.** — Seule allure du cheval de course.

*Galop* d'essai : temps de galop pris par le cheval pour se rendre au poteau de départ.

**Galoper.** — Prendre la plus rapide allure. Dans les courses au trot un cheval qui *galope* est distancé.

**Galoper.** — *Galoper* un cheval : terme technique : l'essayer dans un ou plusieurs galops, contre des concurrents et des maîtres d'école.

**Galopian.** — Ch. bb.

**Galopin.** — Ch. b.

**Galopine.** — J. b.

**Galoubet.** — Pn b.

**Galupe.** — J. b. (trot).

Digitized by Google

**Galvier.** — Propriétaire. C. rouge, m. jaunes, t. bleue.

**Galway.** — Ch. bb.

**Galy** (Hector). — Propriétaire gagnant et gentleman-rider. C. gris, pois bleus, t. bleue.

**Gailhac** (Pierre). — Gentleman-rider.

**Gamare** (Albert). — Propriétaire. Commissaire des courses de Pont-l'Evêque. C. noire, éch. et t. roses.

**Gamare** (Edmond). — Propriétaire (trot). C. noire, t. rose.

**Gamas** (Ch.). — Propriétaire (trot). C. gros bleu, pois rouges, t. noire.

**Gambade.** — J. b.

**Gambade.** — Pche b. (trot).

**Gambade.** — Suite de petits sauts d'un cheval gai.

**Gambader.** — Se livrer à des gambades.

**Gambie.** — J. al.

**Gambier** (veuve). — Propriétaire (trot). C. rouge, éch. blanche, t. rouge et blanche.

**Gambage.** — Ch. b.

**Game** (Eugène). — Commissaire des courses de Pontivy.

**Gamelle.** — J. gr. cl. (trot).

**Gamelle.** — J. bb.

**Gamelle II.** — J. b.

**Gamin.** — Etalon gagnant et des meilleurs, fut le père de Gospodar.

**Gamin.** — Ch. b. (trot).

**Gamin.** — Ch. n. (trot).

**Gamine.** — J. bb. (trot).

**Gamine.** — Pche b. trot.

**Gamine II.** — Pche al.

**Ganaches.** — Les ganaches sont constitués par les rebords de l'os de la mâchoire inférieure qui circonscrivent l'auge du cheval.

**Ganay** (comte A. de). — Propriétaire. C. blanche, croix de Saint-André rouge, t. rouge et or.

**Ganay** (comte de). — Propriétaire gagnant. C. jaune, t. verte.

**Ganay** (comte J. de). — Propriétaire. Commissaire de la Société de sport de France (1891); membre du comité et commissaire des courses de Deauville et de Fontainebleau. Gagna de belles épreuves et enleva notamment la grande course de haies d'Auteuil avec le Gourzy. Couleurs : C. blanche, éch. verte, t verte.

**Gandineau** (veuve). — Propriétaire (trot). — C. rouge, éch. bleue, t. rouge et bleu.

**Gandolphe.** — Propriétaire (trot). C. bleu marine, m. et t. ray. rose et blanc.

**Gandon** (L.). — Propriétaire. C. rouge, t. rouge.

**Ganet.** — Propriétaire (trot). C. bleue, t. noire.

**Gandrian** (S.). — Commissaire des courses de Fontenay-le-Comte.

**Ganse.** — H. gr.

**Gant.** — Partie importante de l'habillement du sportsman. Il y a des gants spéciaux pour monter à cheval (hors les courses bien entendu) et pour conduire.

**Ganvrit** (A.). — Commissaire des courses des Sables-d'Olonne.

**Garcia de la Vega.** — Propriétaire. C. rouge, t. bleue.

**Garcin** — Un de nos vétérinaires les plus connus.

**Garçon.** — Synonyme de lad. Le *garçon de voyage* est un garçon tout spécial, uniquement chargé d'accompagner les chevaux pendant leurs déplacements, d'aller chercher ceux qui ont été achetés, etc.

**Garde** (comte de la). — Propriétaire (trot). C. rouge, t. bleue.

**Garde-du-corps.** — Pn b.

**Garde du terrain.** — Homme spécial, le plus souvent un ex-entraîneur, chargé par les Sociétés de garder les terrains d'entraînement. A Chantilly, notamment, l'emploi de *garde du terrain* n'est pas une sinécure. Il fait baisser les chaînes, pour les essais, sur l'hippodrome, désigne les routes pour les galops, l'entraînement, etc.

**Gardener** (H.). — Jockey qui monta Doublon et propriétaire. C. bleu foncé, m. et t. noires.

Digitized by Google

**Gardes Municipaux.** — Arborent la cocarde à leurs shakos et font la haie, pour mieux gêner les sportsmen, les jours de grandes fêtes sportives, quand le Président de la République vient occuper la tribune officielle.

**Gardien.** — Celui qui est chargé de la garde d'un hippodrome pendant les intervalles des courses.

**Gardier** (vicomte Ch. du). — Propriétaire. C. blanche, éch. et t. bleu ciel.

**Gare.** — J. bb.

**Garié** (colonel). — Commissaire des courses de Verdun.

**Garineau.** — Commissaire des courses de Créon.

**Garles** (L.). — Jockey.

**Garlogs.** — Ch. al.

**Garnet.** — Propriétaire (trot). C. rouge, t. marron.

**Garnement.** — Ch. b.

**Garnier** (H.). — Propriétaire (trot). C. verte, m. rouges, t. noire.

**Garnier** (Henri). — Gentleman-rider.

**Garnier de Laroche.** — Sportsman 1834.

**Carnobis.** — Pn b.

**Garos.** — Pn b.

**Garreau** (H.). — Propriétaire (trot). C. verte, m. et t. noires.

**Garret.** — Propriétaire. C. cardinal, m. et t. lilas.

**Garrigues.** — Sportsman, 1834.

**Garrigues** (H.). — Propriétaire (trot). C. rose, éch. rouge et grenat, t. noir.

**Garrisson-Battery.** — Pn b.

**Garrot.** — Le *garrot* fait suite au bord supérieur de l'encolure du cheval.

**Garrus** (J.). — Propriétaire. C. croissants blancs, t. verte.

**Garter-Queen.** — Pche al.

**Garvey** (W.). — Propriétaire. C. noire, m. incarnat, t. id.

**Gas.** — Pche b. ou bb.

**Gascon II.** — Pn b., de bonne classe, gagnant.

**Gasquet** (François). — Gentleman-rider.

**Gasser** (P.). — Propriétaire gagnant. C. bleue, m. jaunes, t. blanche.

**Gassies** (Joseph). — Commissaire des courses de Borsac.

**Gassler** (Jean). — Propriétaire. C. bleue, m. et t. ray. rouge et bleu.

**Gastel.** — Vétérinaire du dépôt d'étalons de Lamballe.

**Gaston-Dreyfus.** — Propriétaire. C. bleu marine, m. et t. mauves. Voyez aussi *Dreyfus* (Gaston).

**Gaston-Phœbus.** — H. n. (trot.

**Gâté** (Louis). — Propriétaire (trot). C. noire, bandes blanches, t. noire et blanche.

**Gatigny.** — Sportsman, 1834.

**Gatteville.** — Pn n.

**Gauche du Tailly.** — Propriétaire. C. violette, t. cerise.

**Gaudin.** — Propriétaire. C. gris perle, cout. et t. cerises.

**Gaudriole.** — J. al.

**Gaulier** (Ch.). — Propriétaire (trot). C. et t. bleues.

**Gaullard** (H.). — Propriétaire. C. noire, éch. blanche, t. noire.

**Gaulliard.** — Propriétaire (trot). C. gris perle, m. et t. rouge cerise.

**Gaulois.** — H. al.

**Gaulois II.** — Pn n. Voir *Allobroge*.

**Gaulois II.** — Ch. b.

**Gaulois III.** — Pn al.

**Gaume** (A.). — Propriétaire. C. noire, croix rouge, t. rouge.

**Gaumont.** — Sportsman, 1834.

**Gauquelin.** — Propriétaire. C. mi-rouge, mi-noire, t. noire, boutons or.

**Gautier** (Albert). — Commissaire des courses de Nice.

**Gautier.** — Propriétaire. C. jaune, m. vertes, t. bleu foncé.

**Gauthier** (P.). — Propriétaire (trot). C. blanche, t. rouge.

**Gauthier et du Chevalar.** — Eleveurs gagnant.

**Gautras.** — Pche b.

**Gauvreau** (Félicien). — Propriétaire (trot). C. et t. noires.

Digitized by Google

**Gavardie-Monclard** (de). — Propriétaire. C. blanche, m. et t. bleu ciel.

**Gavarni.** — Pn al.

**Gavroche.** — Pn al.

**Gay-Lad.** — Pn gr., gagnant.

**Gayrin.** — Propriétaire (trot). C. rouge, t. blanche.

**Gays** (S.). — Jockey.

**Gazelle.** — J. al.

**Gazelle.** — J. gr. (trot).

**Gazelle.** — Pche al. (trot).

**Gazelle.** — Pche b. (trot).

**Gazelle.** — Pche al. f. (trot).

**Gazelle II.** — Pche b. (trot).

**Gazetteer.** — Ch. al.

**Gazon.** — Pche b.

**Gazon.** — Herbe courte et soignée qui couvre la piste des hippodromes.

**Geeboo.** — H. b.

**Geffroy.** — C. blanches, m. et t. violettes.

**Gehenniaux.** — Propriétaire. C. cerel. rose et blanc, t. noire.

**Geingueneau** (B.). — Commissaire des courses de Mirambeau.

**Gelbert.** — Propriétaire. C. bleue, col, parements et t. rouges.

**Gelez** (P.). — Membre du comité de la Société sportive d'encouragement.

**Gélin** (Joseph). — Propriétaire (trot). C. rose, m. noires, t. rose et noire.

**Gélin** (Jean). — C. rouge, t. bleue.

**Gellée-Vastey.** — Commissaire des courses de Bacqueville.

**Gellinard** (Pierre). — Propriétaire. C. bleu ciel, t. blanche.

**Gelly.** — Propriétaire (trot). C. bleue. m. noires, t. rouge.

**Geloès** (comte de). — Gentleman-rider. Propriétaire gagnant. C. vieil or, croix de Saint-André, noire, t. noire.

**Gémin.** — Commissaire des courses de Châteaubriant.

**Gémozac** (Charente-Inférieure). — Ville possédant un hippodrome (juin).

**Gendrel.** — Propriétaire (trot). C. bleue, m. jaunes, t. noire.

**Gendron.** — Propriétaire. C. bleue, t. id. Commissaire des courses de Longué.

**Gendron** (Camille). — Commissaire des courses de Verrie-Saumur.

**Généalogie.** — Filiation des chevaux de course inscrite au *Stud-Book*.

**Général-Tom-Pouce.** — H. al.

**Générateur.** — Pn al. (trot).

**Généraux.** — J. b. (trot).

**Génevoix** (Maurice). — Gentleman-rider.

**Gennevois** (Maurice). — Propriétaire. C. mauve, m. cerise, t. mauve.

**Génin** (A.). — Propriétaire (trot). C. noire, m. bleues, t. rouge.

**Génin** — H. al.

**Génin.** — Ch. al. (trot).

**Genjean-Dalloz.** — Propriétaire (trot). C. bleue et blanche, t. bleue.

**Genou.** — Le genou du cheval est placé entre l'avant-bras, le canon et son tendon.

**Gensac.** — Pn b.

**Genti-Corp.** — Commissaire des courses de Saint-Nazaire.

**Gentil.** — Pn bb. (trot).

**Gentille.** — J. gr.

**Gentille.** — Pche gr. (trot).

**Gentille.** — J. gr. (trot).

**Gentle-Ida** (ex Kitty-O'Shea). — J. bb.

**Gentleman.** — Gentilhomme; homme de bonne compagnie. Il est *rider* quand il monte à cheval.

**Gentleman-rider.** — L'homme du monde opposé au professionnel. Monte au travail, à l'exercice comme les lads; en courses, casaqué comme un jockey, aux couleurs du propriétaire.

Le *gentleman-rider* ne doit pas être payé et se met en selle pour la gloire seulement. Il doit avoir sa licence comme un jockey.

**Gentlemen-riders.** — L'ensemble des hommes du monde, montant dans les épreuves réservées aux *gentlemen-riders*. Plus spécialement sur les hippodromes de la Société de sport de France.

Digitized by Google

**Gently.** — J. al.

**Geo de Maere.** — Commissaire des courses d'Ostende.

**Geoffre** (comte de). — Propriétaire. C. ray. blanc et rouge, t. gr. bleu et jaune.

**Geoffroy.** — Propriétaire. C. grenat, t. rose.

**George-Frédérick.** — Etalon gagnant, père de Frontin.

**Georges.** — Bon gros commis de Lengellé (Georges Matthews). Administrateur du tir aux pigeons de Chantilly.

**Georges** (H.). — Propriétaire (trot). C. noire, m. et t. grenat.

**Georges-Sand.** — Pche b. (trot).

**Georget.** — Métaplasme pour *Georges Matthews*.

**Georgette** (ex-Masaure). — J. b.

**Georgette.** — Pche al.

**Georgette II.** — J. n. (trot).

**Georgine.** — Pche b. (trot).

**Gérald.** — Propriétaire (trot). C. grise, t. noire.

**Géralda.** — J. b. (trot).

**Géraldis.** — Pn al., gagnant.

**Géranium.** — Pn b.

**Géranium II** ch. al.

**Géranium III.** — Pn al.

**Gérard.** — Propriétaire (trot). C. noire, éch. blanche, t. rouge.

**Gérard** (Lucien). — Commissaire des courses de Troyes.

**Gérard.** — Voyez *Brisson-Gérard*.

**Géraud** (D.) — Propriétaire. C. beige, t. noire.

**Gerbaud** (Antoine). — Propriétaire. C. ray. mauve et noir, m. et t. mauves et argent.

**Gerbault** (G.). — Commissaire des courses de Laval.

**Gerber.** — Propriétaire (trot). C. blanche, m. et t. bleues.

**Gerberun.** — Propriétaire. C. bleue, m. blanches, t. noire et blanche.

**Gerdes.** — J. al.

**Gerfaut.** — Pn bb.

**Gerfaud** (Pierre). — Propriétaire (trot). C. violette, t. rouge.

**Gergovien.** — Pn bb.

**Gérin** (vicomte de). — Propriétaire. C. ray. cerise et jaune, t. noire.

**Germain.** — Propriétaire. C. noire, m. cercl. rouge et bleu, t. noire.

**Germain** (P.). — Propriétaire. C. noire, m. ray. bleu et rouge, t. rouge.

**Germaine III.** — J. al.

**Germanicus.** — H. b.

**Germond** (Alfred). — Propriétaire (trot). C. et t. vertes, m. jaunes.

**Germond** (Gabriel). — Propriétaire (trot). C. grise, t. verte et rose.

**Gernon** (D. de). — Commissaire des courses de Bordeaux et propriétaire gagnant. C. cercl. bleu ciel et bouton d'or, m. bleu ciel, t. bouton d'or.

**Gerson.** — H. b.

**Gertner** (J.). — Excellent entraîneur français, propriétaire gagnant. C. verte, m. or, t. cerise.

**Gervais** (A.). — Propriétaire (trot). C. marron, t. orange.

**Gervinais** (F. de la). — Commissaire des courses de Dinan.

**Geslain** (O.). — Propriétaire (trot). C. chamois, m. et t. loutre.

**Geslin.** — Propriétaire (trot). C. écossaise, m. et t. noires.

**Gesta** (H.). — Propriétaire. C. blanche et noire, t. noire.

**Gestion.** — Pche gr. (trot).

**Geynet** (Ch.-Ed.). — Gentleman-rider.

**Geyter** (Victor de). — Commissaire des courses de Watrelos.

**Gézincourt** (de). — Commissaire des courses de Paimpol.

**Gheest** (Ch. de). — Propriétaire gagnant. C. blanche, t. noire.

**Gheest** (Maurice de). — L'heureux possesseur du fameux **Merlin**. Propriétaire. C. mi-jaune, mi-bleue, t. bleue et argent.

**Ghiffa.** — Pche b.

**Ghislaine.** — Pche al., gagnant.

**Gibbons** (A.). — Entraîneur. Jockey.

**Gibert** (Alcée). — Membre du Comité du cercle, de la Société d'encouragement, 1834.

Digitized by Google

**Giboin** (Raoul). — Propriétaire (trot) C. cerise, t. noire et rouge.
**Giboulée.** — J. b. (trot).
**Gibraltar.** — Pn al., gagnant.
**Gibson** (Emile). — Entraîneur et propriétaire gagnant. C. bleue, t. cardinal.
**Gibson** (H.). — Entraîneur et propriétaire gagnant. C. bleue, m. blanches, t. rouge
**Giffard** (Pierre). — Jean-Sans-Terre du *Petit Journal*, le propagateur sinon l'inventeur de la vélocipédie en France. La concurrence du cheval d'acier.
**Giffiech.** — Pn n.
**Gigolette.** — Pche b.
**Gika.** — S. n. (trot).
**Gil.** — Pn b.
**Gilbert.** — Propriétaire. C. cercl. noire et rouge, t. noire.
**Giberte.** — J. al.
**Gilda.** — Pche n. (trot).
**Gildon** (H.). — Jockey.
**Giles** (H.). — Jockey.
**Gilette.** — Pche b.
**Gillard.** — Rédacteur au *Sport libre*.
**Gilles** (Eugène). — Propriétaire. C. noire et bleue, t. noire.
**Gillet.** — Propriétaire. C. noire, liserés blancs, t. noire.
**Gillier.** — Propriétaire (trot). C., t. et ech. blanches.
**Gillois** (E.). — Commissaire adjoint de la Société de sport de France (1891) et des courses de Fontainebleau. Propriétaire. C. jaune, m. cercl. violet et jaune, t. violette.
**Gillois** (F.). — Propriétaire. C. bleue, m. rouges, t. bleue et rouge.
**Gillois** (M.). — Membre du Comité, de la Société de sport de France, 1891.
**Gillotte.** — Propriétaire (trot). C. et t. bleues et marron.
**Gilpin** (W.). — Entraîneur-jockey.
**Gimot** (E.). — Commissaire des courses de Beaumont.
**Gimbette.** — Pche b. (trot).
**Gin.** — Eau-de-vie de genièvre très appréciée du personnel d'entraînement : *Gin-Soda*.
**Gina.** — J. al.
**Gingembre.** — Pn al., gagnant.
**Gingembre II.** — Pn b.
**Ginistrelli.** — Propriétaire. C. bleue et blanche, m. et t. bleues.
**Giotto.** — Pn al.
**Gipa.** — Pche al. (trot).
**Gipoy-Jane.** — J. b.
**Girafe.** — Un grand cheval maigre.
**Girard.** — Propriétaire (trot). C. rouge, t. noire.
**Girard.** — Propriétaire. C. jaune, t. rouge.
**Girard** (E.). — Propriétaire (trot). C. verte, t. rouge.
**Girard** (F.). — Propriétaire (trot). C. bleue, t. jaune.
**Girard** (H.). — Propriétaire. C. marron, t. verte.
**Girard.** (Jules). — Propriétaire. C. blanche, éch. noire et orange, t. orange.
**Giraud de l'Estang.** — Propriétaire. C. vieil or, éch. rouge, t. noire.
**Girardin** (Emile). — Sportsman, 1834.
**Giraud** (G.). — Commissaire des courses de Lyon.
**Giraud** (Jules). — Propriétaire (trot). C. bleue, m. jaunes, t. bleue et jaune.
**Giraumont.** — Pn b.
**Girerd** (Cyprien). — Commissaire des courses d'Orléans.
**Giresse** (Jules). — Propriétaire (trot). Commissaire des courses de La Reole. C cerise, t. noire.
**Girofla.** — J. al. (trot).
**Giroflée.** — J. al. (trot).
**Giroflée.** — Pche b. f. (trot).
**Giroflée.** — J. al.
**Girouette.** — Pche b.
**Girthead.** — Ch. b.
**Gitana.** — Pche al.
**Gitana.** — Pche al. br. (trot).
**Gladiateur.** — Gagnant du *Grand Prix de 1865* etc. Un des chevaux les



Digitized by Google

plus fameux qui aient existé. Enleva le « Derby » en Angleterre et toutes les grandes épreuves classiques de son temps sous les couleurs du comte de Lagrange.

**Gladiateur** (le prix). — Epreuve la plus longue des courses plates, se dispute à Longchamp sur 6,200 mètres environ (réunion d'automne). Les principaux vainqueurs de ce prix ont été : Mon Etoile (1862) ; Noelie (1864) ; *Gladiateur* (1865) ; Trocadéro (1869) ; Don Carlos (1871) ; Nougat (1876) ; Verneuil (1878) ; Bariolet (1882) ; Upas (1887) ; Ténébreuse (1888 et 1889) ; Aquarium (1893 et 1894) ; La Licorne (1895).

**Gladiator**. — Étalon né en 1833, mort depuis longtemps après avoir été l'un de nos meilleurs reproducteurs.

**Glaieul**. — Pn b. (trot).

**Glaieul**. — Pn al.

**Glaneur**. — Gagnant du *Grand Prix de Paris de 1869*.

**Glaneuse**. — J. gr. (trot).

**Gleamaway**. — Ch. b.

**Glenalmond**. — Ch. b.

**Glenardle**. — Pn al.

**Glencairn. II**. — H. b.

**Glencoë**. — Pche bb.

**Glengarry**. — Ch. bb.

**Glentilt**. — H. al.

**Glissant**. — Terrain *glissant* : terrain sec et parfois gazon mouillé sur lequel les chevaux *glissent*.

**Gloire**. — J. al.

**Gloire-de-Dijon**. — Pche b., allemande, vint courir, à Paris, en 1895, de façon piteuse, le *Prix du Conseil Municipal*.

**Gloria**. — Propriétaire (trot). C. bleue, t. noire, éch. rouge.

**Glorieuse**. — J. b.

**Glorieuse**. — J. gr. (trot).

**Glory**. — H. b. (trot).

**Glycine**. — Pêhe b. (trot).

**Gnom**. — Ch. b.

**Goater**. — Jockey qui gagna le *Grand-Prix* de 1863 et les prix du Jockey-Club de 1878, 1879, 1881 et 1882.

**Goater** (E). — Jockey.

**Go-Bang**. — Ch. isabelle.

**Gobbe**. — Commissaire des courses de Rongé.

**Gobeau**. — Propriétaire. C. ray. jaune et rouge, t. rose.

**Gobeau** (A.). — Propriétaire. C. noire, t. rose.

**Gober**. — Croire les tuyauteurs.

**Gobeur**. — Celui qui croit naivement à tous les tuyaux.

**Goblet**. — Ex-ministre de l'intérieur, aujourd'hui sénateur, dont la circulaire relative aux courses et paris, est restée célèbre.

**Goby** (R.). — Commissaire des courses de Tourcoing.

**Godard** (F.). — Propriétaire. C. noire, m. et t. violettes.

**Godard** (G.). — Propriétaire (trot). C. bleu ciel, t. noire.

**Goddard** (T.). — Entraîneur et propriétaire. C. orange, éch. rouge, t. noire. Monta jadis Ventriloque.

**Godefroy** (E.). — Commissaire des courses d'Ecouché.

**Godet** (P.). — Commissaire des courses de La Rochelle.

**Godfroy**. — Propriétaire (trot). C. bleue, t. noire.

**Godichon**. — Propriétaire (trot). C. jaune, m. ray. jaune et noire, t. et éch. noires.

**Godillon**. — Commissaire des courses de Fontenay-le-Comte.

**Godson** (F.). — Propriétaire. C. jaune, boutons, m. et t. cardinal.

**Goëffic**. — Propriétaire (trot). C. verte, t. bleue.

**Goffin** (J.). — Propriétaire. C. noire, cout. rouges, t. rouge.

**Gohin** (L.). — Propriétaire (trot). C. orange et bleue, t. bleue.

**Goiffon** (E.). — Commissaire des courses de La Flèche

**Golden-Drop**. — H. al.

**Golden-Rod**. — J. b.

**Gold-Leaf**. — J. al.

**Goldschmidt** (P.). — Propriétaire. C. paille, éch. et t. turquoise.

Digitized by Google

**Goldtochter.** — Pche b.

**Goliath.** — Ch. al. br. (trot).

**Goltz.** — Propriétaire (trot). C. jaune paille, t. noire.

**Gomme.** — Argot : courir à la *gomme*, cheval qui dispute une épreuve pour tater ses adversaires, mais sans avoir l'intention de gagner.

**Gondard** — Propriétaire (trot). C. et t. vertes

**Gondole.** — Pche b.

**Gondoler** (se). — Rire, en se tordant, quand le cheval que vous avez pris gagne son épreuve.

**Gondolier.** — Pn al. Le seul cheval qui battit Merlin en 1895. Gagnant; pas à Vincennes.

**Gondolier.** — Pn n. (trot).

**Gonesse.** — J. bb.

**Gonfreville** (de). — Voyez *Fonlupt* et *Gonfreville*.

**Gong.** — H. al.

**Gontaut-Biron** (le comte Antoine de). — 1884, adjoint; 1892, membre fondateur du Comité des courses de la Société d'encouragement; 1889, Commissaire. Membre du comité de la Société de sport de France (1891) et du Comité des courses de Deauville. Propriétaire. C. jaune, m. et t. noires.

**Gontaut Biron** (le comte J. de). — Membre de la Société des steeple-chases de France. Propriétaire. Couleurs : c. ray. jaune et rouge, t. jaune et rouge.

**Gontier** — Propriétaire (trot). C. rouge, t. bleue.

**Gontran.** — Gagnant du prix du Jockey-Club de 1865.

**Gontran.** — Pn al.

**Gonzalez** (P.). — Jockey.

**Gooch** (F.). — Jockey gagnant.

**Gooch** (W.). — Jockey gagnant.

**Goodacre** (H). — Propriétaire gagnant et entraîneur. C. cercl. noir et blanc, t. blanche.

**Goodboy.** — Pn al.

**Good Fellow.** — H. b.

**Goodwood Cup.** — Importante épreuve d'Angleterre qui se dispute à Goodwood au mois de juillet.

**Goodwood** (England). — Ville possédant un hippodrome (juillet et août).

**Goold.** — Sportsman, 1834.

**Gordon** (H.). — Jockey.

**Gordon-Bennett** (James). — Propriétaire (trot). Directeur du *New-York-Herald*. C. grenat, éch. or, t. grenat, gland or.

**Gorel.** — Propriétaire (trot). C. vieil or, m. et t. bleues.

**Gorge.** — La *gorge* chez le cheval est placée au bord inférieur de l'encolure. Supporte la *sous-gorge* de la bride.

**Gorrier** (Pierre). — Gentleman-rider.

**Gorune II.** — Ch. gr. (trot).

**Gorwitz** (V.). Propriétaire. C. noire, éch. et t. bouton d'or.

**Gospodar.** — Gagnant du prix du Jockey-club de 1894. Rendu célèbre par le bruit que causa sa victoire inattendue à la suite de laquelle M. Michel Ephrussi se retira du turf.

**Gosse** (Eugène). — Propriétaire (trot). C. et t. bleu ciel, éch. bleu foncé.

**Gosselies.** — J. b.

**Gosselin** (J.). — Propriétaire (trot). C. bleue, t. rouge.

**Gosselin et Leblond.** — Propriétaire (trot). C. bleu ciel, éch. et t. roses.

**Gosset** (P.). — Propriétaire gagnant. C. ray. bleu et jaune, t. cerise.

**Gost** (A.). Propriétaire. C. jaune, m. ray. jaune et noir, éch. et t. noires.

**Goubert** (A.). — Propriétaire. C. gro. éch. jaune et t. groseille.

**Goudinoux** (Julien). — Propriétaire (trot). C. rose, m. et t. vertes.

**Goudoulin.** — Propriétaire. C. cercl. or et noir, t. or et noir.

**Gouffre.** — H. gr.

**Gouhier.** — Propriétaire (trot). C. et t. noires.

**Goujon.** — Propriétaire (trot). C. et t. ray. noir et orange.

**Goulaine** (G. de). — Commissaire des courses de Lorient.

Digitized by Google

**Goulard** (A. de). — Propriétaire. C. bleu ciel, t. argent.

**Goulard** (Pedro). — Propriétaire (trot). Commissaire des courses de Castelsarrasin. C. gris perle, éch. et t. noires.

**Goullin** (F.). — Propriétaire. C. rouge, t. noire.

**Goum.** — Ch. al., gagnant.

**Goupil.** — Propriétaire (trot). C. et t. vertes.

**Goupil.** — Propriétaire. C. noire, m. et t. bleues.

**Goupil.** — Propriétaire. C. vieil or et bleu ciel, t. id.

**Gourde.** — Argot : jockey naïf et emprunté, parieur niais et cucurbitant.

**Gourden** (de). — Propriétaire. C. bleue, m. cercl. blanc, t. or.

**Gourden** (L. de). — Commissaire des courses de Martigné-Ferchaud.

**Gourdon** (comte de). — Commissaire des courses de Tourcoing.

**Gourgaud** (baron Maurice). — Propriétaire. C. amaranthe, m. marron, t. amaranthe.

**Gourgaud** (baron). — Propriétaire. C. rouge, m. marron, t. rouge.

**Gourmandise.** — Pche b.

**Gourmet.** — Ch. al.

**Gournay.** — Etalon gagnant.

**Gournay-en-Bray** (Seine-Inférieure). — Ville possédant un hippodrome (juillet).

**Goussail** (O.). — Commissaire des courses de Mauvezin.

**Gousseaume** (A.). Commissaire des courses d'Arras.

**Gout** (G.). — Ex-donneur ; aujourd'hui propriétaire du terrible Moustiers. C. indigo, t. rose.

**Goutte-d'Or.** — Pche al.

**Gouttes** (Henri des). — Commissaire des courses de Fleurs.

**Gouvernail.** — H. al.

**Gouvernail.** — Pn al.

**Gouvernement.** — Ensemble de législateurs qui empêchent les sportsmen de danser en rond.

**Goux** (Léon). — Commissaire des courses d'Agen.

**Gouy** (A.). — Propriétaire (trot). C. et t. vertes, m. jaunes.

**Gouy** (Frédéric). — Propriétaire. C. bleue, éch. et t. rouges.

**Gouzi.** — Propriétaire (trot). C. bleue, m. et t. noires.

**Goyet.** — Propriétaire (trot). C. bleue, m. blanches, t. jaune.

**Gr.** Abréviation pour *gris*. *Pn gr. c.* Poulain gris clair.

**Grabié** (L.). — Propriétaire gagnant.

**Grabowski** (Louis de). — Propriétaire. C. bleu foncé, éch. blanche et rouge, m. blanches, t. rouge.

**Grace-Simmons.** — J. n. (trot).

**Gracy.** — Propriétaire. C. cerd. orange et noir, t. noire.

**Graham.** — H. b.

**Graillot** (A.). — Propriétaire. C. blanche, pois et t. rouges.

**Grain.** — Argot : Le parieur qui *a un grain*... c'est-à-dire qui est à moitié fou.

**Grainville** (baron de). — Propriétaire. C. rose, éch. blanche, t. rose.

**Grainville** (Maurice de). — Propriétaire. C. coquelicot, t. blanche.

**Gral.** — Propriétaire. C. bleue, éch. orange, t. bleue.

**Gramat** (Lot). — Ville possédant un hippodrome (juillet).

**Gramont** (le baron Millin de). — Membre Société d'encouragement, 1834.

**Gramont** (duc de). — Propriétaire. C. jaune, brand. écarlates, t. jaune.

**Gramont** (duc de). — Propriétaire. C. jaune, m. blanches, t. rouge.

**Grancher.** — Propriétaire (trot). C. bleue ray. noir, t. noire.

**Grand.** — Un *cheval grand* est un animal de grande dimension. Un *grand cheval* est un animal de premier ordre, désigné pour triompher dans les grandes épreuves.

**Grand** (Pierre). — Commissaire des courses de Cavaillon.

**Grand-Carlos.** — Ch. bb.

**Grandchamp** (E.). — Donneur au pesage et propriétaire. C. cercl. rouge et bleu, t. rouge.

Digitized by Google

**Grandcourt** (de). — Propriétaire (trot). C. noire, m. jaune paille, t. noire, bouton d'or.

**Grand-Criterium.** — La principale epreuve réservée aux chevaux de deux ans ; 25,000 francs, 1,600 mètres : se dispute à Longchamp à la réunion d'automne.

**Grand-Duc.** — Ch. gr. (trot).

**Grande Course de Haies d'Auteuil.** — Une des épreuves internationales les plus importantes de la Societé des steeple-chase (juin) : 50,000 francs, 5,000 mètres environ. Voir le volume.

**Grandemaison** (le marquis de). — Membre Societe d'encouragement, 1834.

**Grande Poule des Produits.** — Une des plus importantes épreuves de la réunion de printemps au Bois de Boulogne, pour les *produits* de trois ans. 40,000 francs, 2,100 mètres. Le prix se monte généralement à plus de 80,000 francs grâce aux entrées.

**Grande-Vitesse.** — Pche b.

**Grand'Garde.** — J. al.

**Grandin.** — Propriétaire (trot). C. bleue, éch. rouge, t. noire.

**Grand'Hamm II.** — H. b. (trot).

**Grandhomme** (M.). — Fut le premier secrétaire de la Société d'encouragement. Mort après une existence laborieuse.

**Grandmaster.** — Etalon gagnant, père de Loutch.

**Grand Prix de Paris.** — La plus importante épreuve internationale des courses plates en France (juin). Créé en 1863 avec une allocation de 100,000 francs, il a été récemment porté à 200,000 francs, plus les entrées. Le second reçoit 10,000 francs et le troisième 5.000 francs. Distance 3,000 mètres. Voir le volume.

**Grand Prix d'automne.** — Nom populaire donné au *Prix du Conseil Municipal.*

**Grand'Ry** (J. de). — Propriétaire. C. verte, pois rouges, t. verte.

**Grand-Seigneur.** — H. b.

**Grand Steeple-Chase de Paris.** — La plus importante des épreuves d'obstacles du monde. Se dispute en juin sur l'hippodrome d'Auteuil. Le vainqueur touche 120,000 francs et un objet d'art de la valeur de 10,000 francs. Distance 6,500 mètres environ. Voir le volume.

**Grand-Turc.** — H. al.

**Grange** (le marquis Conrad de la). — Membre Société d'encouragement, 1834.

**Grange** (R.). — Propriétaire. C. ray. rouge et vert, t. blanche.

**Grangez du Rouet.** — Propriétaire. C. bleue, boutons et t. vieil or.

**Grant** (G.). — Propriétaire. C. vert foncé, t. cramoisi.

**Grant** (J.). — Propriétaire. C. bleue, pois blancs, t. jaune.

**Grant de Vaux** (le vicomte). — Commissaire des courses de Bourg.

**Granville** (marquis du Donet de). — Commissaire des coures du Havre.

**Granville** (comte de). — Propriétaire (trot). — C. verte, m. et t. blanches.

**Granville** (Manche). — Ville possédant un hippodrome (août).

**Grardel** (E.). — Gentleman-rider et propriétaire. C. rouge, m. jaunes, t. bleue.

**Grardel** (J.). — Gentleman-rider et proprietaire. C. rouge, m. jaunes, t. bleue. Commissaire des courses d'Arras.

**Gras** (Louis). — Propriétaire (trot). C. bleue, m. rouges, t. rouge et bleue.

**Grasset** (J.). — Propriétaire gagnant. Possesseur de Solitaire, etc. C. verte, m. cercl. rose et vert, t. rose.

**Grasset.** — Région située, chez le cheval, en avant de l'angle formé par la réunion de la cuisse avec la jambe.

**Grassette.** — J. al. (trot).

**Grau** (E.). — Propriétaire. C. blanche, pois verts, t. noire.

**Grassouillette.** — Pche bb.

**Gratin.** — H. b. demi-sang.

**Gravette.** (S.). — Propriétaire

Digitized by Google

(trot). C. rouge, m. et éch. vertes, t. rose et verte.

**Gravot** — Propriétaire (trot). C. noire, t. noire et or.

**Gravot**. — Propriétaire (trot). — C. bleue, éch. rouge, t. bleue et rouge.

**Gravot**. — Propriétaire. C. noire, éch. rouge, t. noire.

**Gray** (C.). — Jockey.

**Gray** (G.). — Jockey gagnant.

**Gray** (H.). — Jockey de Kersage.

**Gréco** (baron). — Propriétaire. C. cercl. blanc et turquoise, t. rouge.

**Gréco**. — Ch. al.

**Green** (père). — Jockey gagnant.

**Green** (fils). — Jockey gagnant.

**Green** (F.). — Jockey.

**Green** (G.). — Jockey.

**Green** (N.-W.). — Jockey.

**Green** (T.). — Propriétaire. C. rouge, m. jaunes, t. bleue.

**Green** (W.). — Jockey.

**Greenhall** (A.). — Jockey.

**Greanhill**. — Pn n.

**Greenlawn**. — Pn bb.

**Greffulhe** (comte H.). — Membre de la Société d'encouragement et président du comité de la Société de sport de France (1891-1896). Propriétaire Couleurs : C. bleue, tresses or, t. bleue, cout. jaunes.

**Grégoire**. — Propriétaire. C. bleue, cout. blanches, t. rouge.

**Grégoire** (Léon). — Commissaire des courses de Nonant-le-Pin.

**Grégoire et Perrot**. — Propriétaire (trot). C. rouge, éch. blanche, t. bleue.

**Grégoire et Margrin**. — Propriétaire (trot) C. jaune, m. et t. violettes.

**Grégoire** (Léon). — Commissaire des courses d'Argentan et du Merlerault.

**Grégory** (W.). — Propriétaire. C. rouge, blanche et bleue, t. id.

**Grelbin** — Commissaire des courses du Sap.

**Grêle**. — Pche gr. f. (trot).

**Grelier**. — Propriétaire (trot). C. bleue, ech. blanche, t. noire.

**Grélier** (P.). — Commissaire des courses de Challans.

**Grelot**. — H. gr.

**Gremio**. — Pn b.

**Grémo in** (M.). — Propriétaire. C. gros bleu, m. cercl. bleu et rouge, t. rayée bleu et rouge.

**Grenade**. — Pn al.

**Grenade**. — J. b. (trot).

**Grenadier**. — Pn b.

**Grenadin**. — H. b.

**Grenadine**. — Pche b.

**Grenat**. — Ch. al.

**Grenfell**. — Sportsman, 1834.

**Grenier** (baron Albert). — Propriétaire belge. C. bleue, m. cercl. bleu et rouge, t. rouge.

**Grenier** (baron E.). — Propriétaire gagnant belge. C. cercl. rouge et bleu, t. bleue.

**Grenier** (fils). — Propriétaire, C. bleue, t. blanche.

**Grenoble**. — J. b.

**Greset** (E.). — Commissaire des courses de Rennes.

**Grésillon**. — H. b.

**Grey** (H.). — Jockey de Ranville.

**Grey-Leg**. — Pn bb.

**Grey-Wether**. — Ch. gr.

**Gribiche**. — J. gr. pom. (trot).

**Gricourt** (de). — Membre de la Société d'encouragement, 1834.

**Grienauth**. — Propriétaire (trot). C. ray. blanc et bleu, m. blanches, t. noire.

**Griffaut** (Goo). — Propriétaire. C. bleu marine, m. maïs, t. cerise.

**Griffiths** (James). — Sportsman, 1834.

**Griffiths** (J.). — Jockey gagnant.

**Grignan** (comte de). — Propriétaire. C. cercl. jaune et marron, t. rouge.

**Grillières**. — Officier de paix très estimé sur nos hippodromes.

**Grillot** (L.). — Propriétaire. C. noire, cercl. cerise, m. et t. noires.

**Grimace**. — J. bb.

**Grimacier**. — H. b.

**Grimas**. — Propriétaire. C. blan-

Digitized by Google

che, band. rouges, m. cercl. tricolore, t. rouge.

**Grimmeti** (Ed.) — Jockey.

**Grimoux.** — Propriétaire (trot). C. et t. violettes, m. jaune.

**Grimshaw.** — Jockey qui gagna le *Grand Prix* de 1865 et les prix de Diane 1864 et 1868.

**Grimwood** (D.). — Sportsman, 1834.

**Gringallet.** — Pn b. c. (trot).

**Griotte.** — Pche b.

**Grippi** (M.). — Propriétaire. C. blanche, m. vertes, t. rouge.

**Gris.** — Temps *gris*, temps couvert.

**Jockey** *gris* : cavalier qui se donne du montant avant de monter.

**Gris.** — Une des couleurs de la robe du cheval ; mélange de crins noirs et blancs.

On distingue le *gris* ardoisé, argenté, de fer, clair, foncé, sale, truité, vineux et pommelé.

**Gris.** — Pn gr. (trot).

**Griser** (se). — Abuser des commodités du buffet sur les hippodromes.

**Grisette.** — Pche gr. (trot), par Brigand.

**Grisette.** — Pche gr. (trot), par Cyrus.

**Grisette.** — J. r. (trot).

**Grisette.** — J. gr.

**Grivart** (G.). — Propriétaire. C. blanche, m. noires, t. blanche.

**Grive.** — Pche b.

**Grivois.** — Pn b.

**Grobon.** — Commissaire des courses de Malestroit.

**Grog.** — Consommation d'origine anglaise et sportive : de l'eau, du sucre, du citron et pas mal de cognac. — Remuez avant d'ingurgiter.

**Grollier** (le comte Charles de). — Membre fondateur de la Société des steeple-chases de France.

**Gronfier** (Jean). — Propriétaire (trot). C. et t. tricolores.

**Groom.** — Garçon d'écurie, qui, après avoir pansé le cheval, se croise les bras derrière le dogcar.

**Gros-Chêne.** — Ch. b. (trot).

**Grosjean** (L.). — Propriétaire. C. mauve, t. bleue.

**Grosley.** — Ch. bb.

**Gross** (Florentin). — Un preneur habile et heureux (je fais une croix).

**Grosson** (Henri). — Ex-secrétaire du cercle, Société d'encouragement, 1834. Mort à son poste, chargé d'années.

**Groupe.** — Les chevaux d'une course réunis. L'ensemble des parieurs autour d'un donneur.

**Groupés.** — On dit que les chevaux partent ou sont bien *groupés*, lorsqu'ils s'élancent tous ensemble au baisser du drapeau ou lorsqu'ils se trouvent encore bien ensemble à un moment donné de la course.

**Groves.** — Propriétaire. C. ray. rouge et bleu, t. rouge et bleue.

**Grue.** — Élégant oiseau de passage (ne pas lire de pesage) de la famille des échassiers.

**Gruć** (Joseph). — Propriétaire (trot). C. verte, m. et t. grenat.

**Grugeon.** — Propriétaire (trot). C. bleue, ech. jaune, t. bleue et jaune.

**Grundy.** — Jockey gagnant.

**Gualès de Mézaubran** (comte de). — Gentleman-rider.

**Guasco** (J.-B.). — Propriétaire. C. noire, m. jaunes, t. rouge.

**Guastalla.** — Directeur des haras et dépôts royaux, 1834.

**Gudin de Vallerin.** — Propriétaire. C. blanche, m. or, t. rouge et or.

**Gudule.** — Pche b.

**Guébriant** (Alain de). — Commissaire des courses de Saint-Paul-de-Léon.

**Guedenet-Camp.** — Propriétaire (trot). C. et t. jaunes et brun.

**Guéméné-Penfao** (Loire-Inférieure). — Ville possédant un hippodrome (septembre).

**Guénod** (E.). — Propriétaire gagnant.

**Guenon.** — J b. (trot).

**Guentz.** — Directeur des haras et dépôts royaux, 1834.

**Guérande** (Loire-Inférieure). —

Digitized by Google

Ville possédant un hippodrome (août).

**Guerbe** (L.). — Propriétaire (trot). C. et t. rouges, m. jaunes.

**Guéret** (Creuse). — Ville possédant un hippodrome (juillet).

**Guérin** (P.). — Propriétaire. C. mi-jaune mi-rouge, m. et t. rouges.

**Guérin**. — Propriétaire (trot). C. bleue, t. noire.

**Guérin** (Georges). — Commissaire des courses de Bagnères-de-Luchon.

**Guérin**. — Propriétaire (trot). C. élanche. m. bleues, t. blanche.

**Guérineau**. — Propriétaire (trot). C. bleu clair, éch. blanche et rouge.

**Guerlet** (Prudent). — Propriétaire (trot). C. et t. rouges.

**Guéroult** (J.). — Propriétaire (trot). C. noire, m. bleues, t. jaune.

**Guerry**. — Propriétaire. C. rouge, t. noire.

**Guesnon** (Georges). — Propriétaire. C. verte, t. écossaise.

**Guestier** (D.). — Eleveur et propriétaire gagnant. C. blanche, pois bleus, t. bleue.

**Guestrier** (Daniel). — 1894, membre adjoint du Comité des courses de la Société d'encouragement.

**Guétin** (F.). — Jockey.

**Gueule-de-Loup**. — Pche b.

**Gugus**. — Propriétaire. C. noire, m. blanches, t. rouge.

**Gugusse**. — H. b. (trot).

**Gui**. — Pn al., gagnant.

**Guibert** (Paul de). — Propriétaire. C. carroubier, t. id.

**Guichard**. — Sportsman, 1834.

**Guichard** (A.). — Propriétaire (trot). C. et t. bleues, m. blanches.

**Guichard** (J.). — Commissaire des courses de Mâcon.

**Guiche** (le duc de). — Sportsman, 1834.

**Guichet**. — Petite ouverture des baraques du pari mutuel, derrière laquelle se tiennent les caissiers.

**Guichot** (P.). — Jockey.

**Guida**. — Pche b. (trot).

**Guidé** (B.). — Propriétaire. C. cercl. blanc et or, parements rouges, t. rouge, boutons d'or.

**Guidez**. — Propriétaire (trot). C. mi-bleu, mi-jaune, m. cercl. jaune et bleu, t. bleue.

**Guidi** (B.). — Propriétaire. C. cercl. blanc et or, parements et t. rouges, boutons or.

**Guidon**. — Pn bb., gagnant.

**Guiét**. — Propriétaire (trot). C. et t. noires, éch. jaune.

**Guignol**. — Ch. al. (trot).

**Guignol**. — Ch. bb. (trot).

**Guignolet**. — Pn bb.

**Guignon**. — Mauvaise chance.

**Guihaire**. — Commissaire des courses de Pontchâteau.

**Guilbert** (D.). — Commissaire des courses de Livarot.

**Guilbert** (E.). — C. blanche, m. rouges, t. bleue et blanche.

**Guilbert** (O.). — Propriétaire (trot). C. bleue, t. noire.

**Guilhou** (E.). — Propriétaire. C. jaune, m. et t. bleues.

**Guillaume** (E.). — Propriétaire gagnant. C. blanche, éch. violette, m. bleues. t. or.

**Guillaume** (Frédéric). — Propriétaire (trot). C. rose, t. verte.

**Guillemot**. — Surveillant du dépôt d'étalons de Rosières.

**Guillemot** (E.). — Secrétaire du comité, de la Société des steeple-chases de France.

**Guilleret**. — Ch. b.

**Guillerme**. — Propriétaire. C. violette, éch. et t. roses.

**Guillerme**. — Propriétaire (trot). C. violette, t. violette et grenat.

**Guillerot** (P.). — Propriétaire. C. bleue, m. rouges, t. gris perle.

**Guillet** (L.). — Rédacteur hippique au Journal *Le Temps*.

**Guilleux**. — Propriétaire (trot). C. et t. or, m. bleues.

**Guillot**. — Rédacteur au journal *Paris-Courses*.

**Guillou** (fils). — Propriétaire (trot). C. prune, éch. et t. bleues.

Digitized by Google

**Guillon** (Marcel). — Propriétaire. C. noire, m. rouges, t. noire.

**Guillouard** (V.). — Commissaire des courses de Poix.

**Guimar** (J.-B.). — Propriétaire. C blanche, brand. rouges, m. cercl. ricolore, t. rouge.

**Guimauve.** — Pche al.

**Guimbarde.** — Voiture longue et couverte, tendue de rideaux, qui conduit le public aux courses avec un bruit de ferraille.

**Guinard** (Urbain). — Propriétaire (trot). C. bleue, m. et t. noires.

**Guincheur.** — Cheval vicieux qui couche les oreilles et cherche à vous mordre traîtreusement ou nerveusement.

**Guinebert** (G.). — Entraîneur et propriétaire. C noire, t. verte.

**Guinée.** — Monnaie d'or anglaise dont le cours varie entre 25 francs 20 ou 25 francs 25 centimes.

**Guines** (Pas-de-Calais). — Ville possédant un hippodrome (juin).

**Guinguette.** — Pche b., gagnant.

**Guinouard** (P.). — Propriétaire. C. bleu marine, ray. écarlate, t. bleu marine.

**Guintrand** (R.). — Propriétaire. C. bleue, m. rouges, t. noire.

**Guirand** (L.). — Commissaire des courses de Saint-Christoly-Médoc.

**Guirlande.** — J. bb. (trot).

**Guiser.** — Pn bb.

**Guitare.** — J. b.

**Guitton.** — Propriétaire (trot). C. écossaise, m. et t. noires.

**Gulistan.** — Ch. b.

**Gulliver.** — Etalon gagnant.

**Gunn** (R.). — Entraîneur-jockey.

**Gunn** (W.). — Entraîneur.

**Gutemberg.** — H. b.

**Guy** (G.). — Commissaire des courses d'Avranches.

**Guy** (G.). — Commissaire des courses de Rochefort-sur-Loire.

**Guyaux.** — Propriétaire. C. bleu de ciel, t. id.

**Guyon** (Joseph). — Propriétaire (trot). C. verte, m. grenat, t. noire.

**Guyon** (Etienne). — Propriétaire (trot). C. verte, m. et t. roses.

**Guyot** (Ed.). — Gentleman-rider et propriétaire. C. rayée jaune et rouge, t. noire.

**Guyot** (Emile). — Propriétaire. C. rayée cerise et or, m. et t. cerise.

**Guyot** (Fernand). — Propriétaire. C. ray. jaune et rouge, t. noire.

**Guyse** (L.). — Propriétaire. C. mauve, m. et t. grenat.

**Gwendoline II.** — Pche b.

**Gyantey.** — Propriétaire. C. blanche, ech. et t. bleues.

**Gymnaste.** — H. b.

**Gypaète.** — J. al.

**Gypaite.** — J. al.

**Gyptan.** — Propriétaire (trot). C. violette, t. blanche.

**Gysin** (J.). — Propriétaire. C. ray. tricolore, t. bleue.

**H** — Abréviation pour *hongre*, sur les programmes.

**Haage** (J.). — Propriétaire. C. verte, m. et t. rouges.

**Habakuk.** — Pn al.

**Habit-Rouge.** — Voyez : *Red-Coat.*

**Hache** (E.). — Propriétaire. C. noire, t. vieil or et noire.

**Hack.** — Cheval de promenade et de service qualifié pour certaines courses de gentlemen. Sorte d'intermédiaire entre le mauvais cheval de course et le bon cheval de selle.

**Hackmée.** — J. b.

**Hadjine.** — Pche b.

**Hadjine.** — Pche b. (trot).

**Hadot** (A.). — Propriétaire. C. noire, croix de Saint-André mauve, t. noire.

**Haentjens** (le capitaine H.). — Propriétaire. Commissaire des courses de Dinan. C. chamois, m. bleues, t. cerise.

**Hagger** (J.). — Jockey.

**Haie.** — Le plus commun et le

Digitized by Google

moins redoutable des obstacles de nos hippodromes.

**Haies** (Course de). — Les épreuves d'obstacles se divisent en courses de *haies* et steeple-chases. Les courses de *haies* ne comprennent que des obstacles légers qui permettent au cheval de déployer plus de vitesse. Un bon cheval de plat, qui saute un peu, est toujours redoutable dans une *Course de haies*.

**Hainguerlot** (baron). — Propriétaire. C. bouton d'or, t. noire.

**Hainguerlot** (fils). — Commissaire des courses de Neuillé-Pont-Pierre.

**Haize** (Alfred). — Propriétaire. C. bleue, m. blanches, t. rouge.

**Halbronn** (Chéri R.). — Propriétaire gagnant. Directeur de la maison de vente de chevaux, rue de Ponthieu. C. orange. m. blanches, t. noire.

**Half-Moon.** — J. al.

**Halgouet** (vicomte P. du). — Commissaire des courses de Martigné-Ferchaud.

**Hall** (Ch.). — Propriétaire. C. rouge, éch. blanche, t. verte.

**Hall** (W.). — Jockey.

**Hallali.** — Ch. b.

**Hallay-Coëtquen** (le comte du). — Membre de la Société d'encouragement, 1834.

**Hallay-Coëtquen** (le marquis du). — Membre de la Société des Steeple-Chases de France.

**Hallebardier.** — H. al.

**Hallez-Claparède** (le comte). — 1891, membre adjoint du Comité des Courses de la Société d'encouragement et du Comité des courses de Deauville.

**Halli.** — Pn al. (trot).

**Halli.** — J. al. (trot).

**Halphen.** — Propriétaire. C. blanche, m. cerise, t. noire.

**Halte-Là.** — Pche b., gagnant.

**Halze** (A.). — Gentleman-rider.

**Hambleton-Rose.** — Pche b., gagnant.

**Hamilton** (duc d'). — Propriétaire anglais de Little-Agnès, de Marc Anthony, de Jannock, etc. Est mort en 1895.

**Hammam-Rhira.** — H. b.

**Hammond** (J.). — Jockey.

**Hamon.** — Commissaire des courses de Saint-Malo.

**Hampton.** — Etalon gagnant.

**Hampton-Water.** — Pn bb.

**Hanau** (prince de). — Propriétaire. C. rouge. t. noire.

**Hanches** (les). — Les *hanches* du cheval sont placées entre les flancs et la croupe.

**Handicap.** — Epreuve dans laquelle le poids des chevaux, au lieu d'être réparti suivant l'âge, le sexe et les conditions réglementaires, est établi d'après les performances réelles ou *supposées* du futur champion. Un *Handicap* bien fait, donne, ou doit donner, au mauvais cheval toutes chances de pouvoir lutter également, contre le bon cheval.

**Handicapeur.** — Juge futé, sagace et peu corruptible chargé de faire les poids des *handicaps*. Le *handicapeur* n'est jamais arrivé à contenter personne, mais il se console en voyant ses *chevaux handicapés* finir à une tête l'un de l'autre : gros poids, poids moyens et petits poids.

**Hanivel de Pontchevron** (de). — Inspecteur général de 2e classe des haras.

**Hanson** (J.). — Entraîneur-jockey.

**Haquenée.** — Jument qui jadis servait de monture aux nobles damoiselles.

**Harami.** — Etalon gagnant.

**Harang.** — Commissaire des courses de Loiron, de Chailland et de Saint-Ouen-des-Toits.

**Haras.** — Etablissement appartenant à l'Etat, ou à un particulier, dans lequel les étalons se livrent à la reproduction en compagnie de poulinières choisies. Question ardue. Voir le volume.

**Haras de Beau-Désert.** — C. bleue, m. ray. jaune et bleu, t. jaune et bleue (Haras de trotteurs).

Digitized by Google

**Haras du Bosc-Renoult.** — C. bleue. m. roses, t. noire.

**Haras de Goustraville.** — C. orange. m. et t. noires.

**Haras de Janval.** — C. cercl. rouge et vert, m. et t. rouges.

**Haras de Romesnil.** — C. bleue, éch. pailie, t. bleue.

**Haras de Sarlabot.** — C. et t. ray. cerise et noir.

**Haras La Criolla.** — C. vert foncé, m. ray. blanc et noir, t. vert foncé.

**Harcourt** (le comte Eugène d'). — Membre Société d'encouragement, 1834.

**Harcourt** (comte Louis d'). — Propriétaire. C. ray. rouge et or, éch. jaune, t. rouge et or.

**Harcourt** (le vicomte E. d'). — 1891 — membre adjoint du Comité des courses de la Société d'encouragement. Propriétaire habile et heureux. Couleurs : c. rouge et or, t. id.

**Hardie.** — Pche b. (trot).

**Harding** (W.). — Jockey.

**Hardiviller** (d'). — Propriétaire (trot). C. rouge, m. bleues, t. rouge et bleue.

**Hardy** (Victor). — Propriétaire (trot). C. bleue, m. grises, t. bleue et grise.

**Harfleur II.** — J. al.

**Harfouch.** — Pn b.

**Hargues** (baron de). — Propriétaire. C. gris perle, cout. et m. bleues, t. gris perle, cout. bleues.

**Hariolor.** — H. bb. (trot).

**Harlequin.** — Ch. bb.

**Harlingue** (V. L.). — Propriétaire. C. bleue, pois bouton d'or, m. roses. t. cerise.

**Harmant** (A.). — Gentleman-rider.

**Harmonte.** — J. b.

**Harnacher.** — Mettre au cheval son harnais.

**Harnais.** — Tout ce qui compose l'équipement d'un cheval.

**Harold II.** — Ch. al.

**Harpagon II.** — Ch. al.

**Harper** (J.). — L'excellent entraîneur du baron Finot ; ce fut sous son nom que La-Vigne gagna le *Grand Steeple* en 1887. Couleurs : c. noire, t. marron.

**Harold Portalis** (baron). — Commissaire des courses d'Orleans.

**Harriet.** — J. al.

**Harris** (A.-E.). — Propriétaire. C. bleue, m. rouges, t. bleue et rouge.

**Harris** (F.). — Propriétaire. C. ray. blanche et jaune, t. noire.

**Harrisson** (C.). — Propriétaire. C noire, ech. or.

**Harscouet de Saint-George** (vicomte). — Commissaire des courses de Lorient.

**Hart** (S.). — Jockey.

**Hart** (Walter). — Propriétaire. C. blanche, pois rouges, t. noire.

**Hartley.** — Jockey qui gagna les prix du Jockey-Club de 1886 et 1887, et enleva un jour, à Maisons-Laffitte, les cinq épreuves de la reunion.

**Hassal** (F.). — Jockey.

**Hasting** (marquis d'). — Propriétaire de Earl (the). C. bleu ciel, ray. cramoisi, t. id.

**Hastings.** — Ch. gr. (trot).

**Hatchet.** — Fut longtemps le premier jockey de l'écurie Finot et gagna avec Varaville le *Grand Steeple de Paris*. A fait une excellente rentrée sur le turf.

**Hatley.** — Jockey et propriétaire. C. blanche, m. cerise, t. cerise et blanche.

**Hatin.** — Propriétaire (trot). C. rouge, m. vertes, t. mauve.

**Hatzfeld** (prince de). — Propriétaire. C. jaune, t. noire.

**Haughton** (G.). — Propriétaire. C. jaune, t. noire.

**Hautain.** — Pn n. (trot).

**Hauteclogue** (comte W. de). — Propriétaire. C. ray. blanc et grenat, t. noire.

**Hauterive.** — Pche b., gagnant.

**Hauterive II.** — Pche al.

Digitized by Google

**Harvengt.** — Ch. al.

**Hauzeur** (E.). — Propriétaire. C. noire, t. blanche.

**Havard** (jeune). — Propriétaire (trot). C. blanche, t. rose.

**Havenith** (J.). — Propriétaire. C. bleue. m. et t. blanches.

**Haveron.** — Ch. al.

**Haviland** (André). — Propriétaire. C. nacarat, t. bouton d'or.

**Haviland** (Maurice R.). — Propriétaire. C. macarat, éch. bleue, t. noire.

**Havraincourt** (d'). — Propriétaire. C. vieil or, m. et t. ponceau.

**Havrincourt** (d'). — Surveillant du dépôt d'étalons de Pompadour.

**Hawes** (C.). — Propriétaire. C. violette, m. lilas, t. orange.

**Hawes** (H.). — Propriétaire. C. verte, éch. blanche, t. rouge.

Patriarche et Kersage gagnèrent sous ses couleurs.

**Hawkweed.** — J. b.

**Haye-Jousselin** (de la). — Propriétaire. Membre fondateur de la Société des steeple-chases de France. Couleurs C. blanche, m. bleues, t. bleue.

**Hays** (A.). — Propriétaire (trot). C. bleue, t. blanc et or, éch. rouge.

**Hays** (Charles du). — Commissaire des courses de Nonant-le-Pin.

**Hazart** (A.). — Propriétaire. C. jaune, écharpe noire, m. et t. bleues.

**Head-Lad.** — Le second de l'entraîneur et le chef des lads.

**Hearne.** — Sportsman, 1834.

**Hearthstone II.** — Ch. al.

**Heater** (F.) — Jockey.

**Heaume** — Gagnant du prix du Jockey-Club de 1890.

**Hébé.** — J. bb. (trot).

**Hébé.** — J. b. (trot).

**Hébert.** — Propriétaire. C. noire, t. noir et jaune.

**Hébert** (P.). — Propriétaire (trot). C. rav. bleu et noir, t. id.

**Hébron.** — P. bb.

**Hécate.** — Pche al.

**Hécquet.** — Propriétaire (trot). C. et t. gris ray., éch. rouge.

**Hector II.** — H. al.

**Hédé** (Ille-et-Vilaine). — Ville possédant un hippodrome (juillet).

**Hédin** (G). — Directeur du Casino de Trouville, où se donnent rendez-vous les sportsmen de la Grande Semaine venant, après les grands chevaux, ponter sur les petits.

**Hédouville** (comte d'). — Membre fondateur de la Société d'encouragement.

**Heeckeren** (baron de). — Propriétaire gagnant, C. mi-jaune, mi-rouge, t. rouge.

**Heernu** (G.). — Propriétaire. C. café, m. cerise, t. blanche.

**Heilhes** (d'). — Directeur du dépôt d'étalons de Perpignan.

**Heitzeberg** (aîné). — Propriétaire (trot). C. bleu, rose et jaune, t. rouge.

**Hélas.** — H. b.

**Hélen-Leyburn.** — J. b. (trot).

**Hélie** (Em. aîné). — Propriétaire (trot). C. rouge, m. bleues, t. blanche.

**Hélin.** — Propriétaire (trot). C. marron, t. grise.

**Héliodore.** — H. al.

**Héliotrope.** — H. b.

**Helm.** — Pche b.

**Hélo.** — Propriétaire (trot). C. et t. tricolore.

**Héloïse.** — J. b. cl. (trot).

**Hélsens** (J.). — Propriétaire et gentleman-rider. C. paille m. et t. cerise.

**Hély d'Oissel** (Roger). — Propriétaire. C. bleu ciel, t. bleu marine.

**Hémard.** — Propriétaire (trot). C. et m. bleu ciel, t. rouge.

**Hemmings** (J.). — Propriétaire et jockey gagnant. C. rouge, pois bleus, t. noire.

**Hémorragie.** — *Hémorragie nasale*, perte de sang, par le nez, assez fréquente chez les chevaux au cours d'une épreuve.

**Henc** (A.). — Informateur hippique.

**Hendaye.** — Ch. al.

Digitized by Google

**Henderson** (A). — Propriétaire. C. orange, m. et t. noires.

**Hennebert** (Gaston). — Gentleman-rider.

**Hennebont.** — Ville possédant un dépôt d'étalons.

**Hennessy** (Jacques). — Propriétaire gagnant. C. grise, ceint. et t. rouges.

**Hennessy** (J.-R.). — Propriétaire. C. bleue, t. blanche. Membre du Comité de la Société de sport de France. Commissaire des courses d'Angoulême et membre fondateur de la Société des steeple-chases de France.

**Hennir.** — Se dit du cheval qui parle, crie ou chante.

**Hennissement.** — Cri du cheval qui varie suivant l'âge, le sexe et la saison.

**Hennuyères.** — Ch. b.

**Henri** (Edouard). — Propriétaire. C. cercl. jaune et noir, t. id.

**Henriette.** — Pche b. c. (trot).

**Henriette.** — Pche gr. (trot).

**Henriot** (G.). — Propriétaire. C. blanche, croix de Saint-André noire, t. noire.

**Henry** (Edmond). — Ancien député, membre du Conseil supérieur des haras.

**Henry** (baron). — Gentleman-rider et propriétaire gagnant. C. cercl. cerise et noir, t. cerise.

**Henry** (James). — Directeur de *l'Intermittence quotidienne de la statistique des pronostics des journaux.*

**Henry VIII.** — Pn. al.

**Hensart du Buron.** — Commissaire des courses de Saint-Etienne-de-Mont-Luc.

**Hensman.** — Propriétaire. C. grenat, éch. noire, t. grenat.

**Herbatist.** — Pn b.

**Herbau.** — Voyez *Boucquey* et *Herbau.*

**Herbau.** — Propriétaire (trot). C. rav. rouge et blanc, t. blanche.

**Herbau** (Albert). — Propriétaire (trot). C. et t. brunes.

**Herbault** (d'). — Commissaire des courses de Pontivy.

**Herbecourt** (d'), **Pitot et Legot.** — Propriétaires (trot). C. rose, éch. et t. blanches.

**Herbette** (Saint-Amand l'). — Sportsman, 1834.

**Herbinière.** — Propriétaire. C. blanche, m. bleues, t. blanche.

**Hercule.** — Ch. gr. (trot).

**Hercule.** — Ch b. (trot).

**Hercule.** — Héros grec rendu célèbre par la façon radicale dont il nettoya les écuries du vieux sportsman Augias.

**Hérédité.** — L'hérédité, en fait de chevaux de course, est une des questions les plus discutées et les moins résolues. Le produit d'un étalon célèbre et d'une jument de classe doit être excellent ; cependant Gladiateur n'a rien fait de bon, et Plaisanterie s'annonce mal. Vous me direz que Le Sancy est extraordinaire... *Sub judice lis est !*

**Hérelle.** — Doneur-amateur.

**Héritier.** — H. b.

**Héritière.** — J. b.

**Herlin.** — Commissaire des courses d'Aumale.

**Hermary.** — Propriétaire (trot). C. et t. bleues.

**Hermès.** — H. b.

**Hermine.** — Pche al. (trot).

**Hermit.** — Etalon, père de Bavarde, de Heaume.

**Hermitage.** — Pn b.

**Hernani.** — Ch. bb.

**Hernu.** — Propriétaire. C. café, m. cerise, t. blanche.

**Héro.** — Pche bb. La première pouliche de deux ans (1895) ; courut une demi-douzaine de fois, à cet âge, sans connaître la défaite. Fut battue pour la première fois, lors de l'ouverture de Longchamp, dans le *Prix de Fontainebleau* et continua d'être battue ensuite.

**Héroïne.** — J. b.

**Hérold I.** — Pn al.

Digitized by Google

**Héros.** — Pn b., gagnant du *Prix Le Gourzy* en 1896.

**Héros.** — Ch. b. (trot).

**Hérouel** (René d'). — Commissaire des courses de Laon.

**Héroult** (H.). — Commissaire des courses de Livarot.

**Herry** (L.). — Propriétaire. C. orange, t. bleue.

**Hersent.** — Propriétaire. C. miblanche, mi-noire, t. ray. blanc et noir.

**Hervas** (d'). — Sportsman, 1834.

**Hervé** (S.). — Propriétaire (trot). C. cendree, t. noire.

**Hervieu.** — Commissaire des courses de Quimper.

**Hervieu** (Am.). — Eleveur et propriétaire. Membre du comité des courses de la Société du demi-sang et commissaire de ladite société à Vincennes, et à Neuilly-Levallois. Commissaire aussi des courses de Cabourg, de Courseulles, etc. C. bleue, m. et t. rouges.

**Hervieu** (Constant). — Propriétaire (trot). C. bleue, m. rouges, t. noire.

**Hervieu** (Paul). — Propriétaire et gentleman-rider. C. bleue, m. et t. rouges.

**Hervieu-Pitrais.** — Propriétaire (trot). C. bleue, t. jaune.

**Hervilliers** (Henri de L'). — Propriétaire. C. ray. gris perle et caroubier, m. caroubier, t. noire.

**Hervouët de la Robrie.** — Sous-directeur du dépôt d'étalons de Hennebont.

**Herz** (Jacques). — Sportsman, 1834.

**Heslop** (H.). — Propriétaire. C. noire, m. et t. vertes.

**Hespel** (A. d'). — Propriétaire. C. vert paon, m. et t. rouges.

**Hespéride II.** — Pche al., gagnant.

**Hespérides.** — Pche al.

**Hesse.** — Propriétaire. C. blanche, éch. et t. noires.

**Heudebert** (L.). — Propriétaire. C. noire, éch. or, t. or.

**Heudron.** — Propriétaire (trot). C. et t. bleues, m. jaunes.

**Heureuse.** — Pche bb., gagnant.

**Heurtaumont** (Robert de). — Commissaire des courses de Saint-Jean-d'Angély.

**Hian.** — H. r. (trot).

**Hic.** — H. al.

**Hicks** (D.). — Jockey.

**Hidalgo.** — H. bb.

**Highland-Belle.** — J. b.

**Highland Buck.** — Ch. b.

**High-Treasurer.** — Ch. al.

**Higson.** — Jockey gagnant.

**Hill** (T.). — Jockey.

**Hilliard** (fils). — Sportsman, 1834.

**Hindenlang** (Aimé). — Sportsman, 1834.

**Hinder** (B.). — Jockey.

**Hindoo.** — Pn. n.

**Hindoustan.** — Pn al.

**Hinnisdal** (le comte d'). — Commissaire des courses de Boulogne-sur-Mer. Membre de la Société d'encouragement.

**Hinsberch** (E. Van). — Propriétaire. C. rouge, m. et t. vertes.

**Hiolle** (G.). — C. coquelicot, m. et t. bluet.

**Hippiatre.** — Mot savant, synonyme de vétérinaire.

**Hippiatrie.** — Science médicale du cheval.

**Hippiatrique.** — Le traitement et l'art de connaître ce qui se rattache aux chevaux.

**Hippique.** — Qui a rapport aux chevaux. Luttes *hippiques*. Concours *hippique* du Palais de l'Industrie (avril).

**Hippodrome.** — Mot tiré du grec (*hippos* cheval, *dromos* course). Terrain affecté aux courses de chevaux. On entend par *hippodrome* tout l'ensemble d'un champ de courses avec ses tribunes, son pesage, ses baraques; en un mot son installation complète. Les *hippodromes* de Longchamp, d'Auteuil, de Vincennes, d'Enghien, de Maisons-Laffitte, de Colombes.

Digitized by Google

**Hippologie.** — La science du cheval.

**Hippolyte.** — Pn bb. (trot).

**Hippolyte.** — H. gr.

**Hippolyte.** — Fils de Thésée, ancien gentleman-rider et driver fameux. Mort au champ d'honneur et de courses de Trezènes.

**Hippone.** — J. al.

**Hippophage.** — Celui qui mange du cheval.

**Hirondelle.** — Pche n.

**Hirondelle.** — Pche n. (trot).

**Hirondelle.** — Pche al. (trot).

**Hirondelle.** — J. b. (trot).

**Hirondelle.** — J. gr. ar. (trot).

**Hirondelle.** — Pche b. (trot), par Premier-Ténor.

**Hirondelle.** — Pche b. (trot), par Y. Kapirat.

**Hirondelle.** — Pche b. (trot), par Gilbert.

**Hirsch** (baron L. de). — Propriétaire. C. paille, t. turquoise. Ses chevaux les plus célèbres furent La Flèche et Matchbox. Mort en Hongrie (avril 1896).

**Hirt** (E.). — Donneur et propriétaire. C. cercl. noir et rouge, éch. jaune, t. noire.

**His-Révérence.** — Ch. b.

**Histrion.** — Pn bb.

**Hitier** (Paul). — Propriétaire (trot). C. bleu ciel, m. rouges, t. marron.

**Hit-or-Miss.** — Ch. b.

**Hitte** (vicomte Maurice de la). — Commissaire des courses de Montauban. C. gros bleu, éch. et t. vieil or.

**Hitte** (vicomte de la). — Propriétaire. C. rose, m. ray. rose et noire, t. noire.

**Hobbs** (A.). — Jockey.

**Hocquart** (comte). — Membre fondateur dela Société d'encouragement, 1834. D'ou, le prix qui porte son nom.

**Hodges** (C.). — Jockey.

**Hodierne.** — Pche b., gagnant.

**Hoffmann** (R.). — Propriétaire. C. bleue, m. et t. rouges.

**Hoheit.** — Pche b.

**Holà.** — Pn b., gagnant.

**Holagray** (Daniel). — Commissaire des courses de Soulac-sur-Mer.

**Holcroft** (Georges). — Sportsman, 1834.

**Holley** (A.). — Jockey et propriétaire. C. noire, étoile argent, t. noire.

**Holmès.** — Jockey gagnant.

**Holsman** (J.). — Jockey.

**Holt** (A.). — Entraineur et propriétaire. C. grenat, m. vertes, t. grenat.

**Holtzer** (Marcel). — L'un des plus sympathiques et des plus jeunes propriétaires de nos hippodromes. Ses succès ne se comptent plus : a enlevé le *Grand Steeple-Chase*, avec Loutch, en 1894, et le *Prix du Président de la République* avec Moulinois en 1896. Possède autant de champions illustres sur les pistes plates que sur les obstacles : Sheridan, Etalage, Chicane, Cadix, Moulinois, etc. C. écarlate, m. et t. vieil or.

**Holyrood.** — Pn gr., gagnant.

**Hôme** (le) (Calvados). — Village où se trouve l'hippodrome dit de Cabourg.

**Homon** (Charles). — Commissaire des courses de Morlaix.

**Hon** (le comte L. Le). — Membre fondateur de la Société des steeple-chases.

**Honfleur.** — Pn (trot).

**Honfleur.** — Ch. b.

**Hong-Kong.** — Ch. al.

**Hongre.** — Cheval impropre à la reproduction.

**Honnête.** — Le cheval *honnête* est un cheval régulier qui, dans l'année, gagne tranquillement son avoine.

**Honneur.** — Pn b., gagnant.

**Honni-Soit.** — Pn b., gagnant.

**Honor-Oak.** — Pche al.

**Honoré.** — Commissaire des courses de Châteaubriant.

**Hoorick** (le chevalier Van). — Inspecteur général des haras, 1834.

Digitized by Google

**Hope.** — Sportsman, 1834.
**Hope.** — Pche al.
**Hopetowen.** — Ch. bb.
**Hopkins.** — Jockey qui gagna le prix du *Jockey-Club* de 1882. Est mort aveugle.
**Hopkinson** (H.). — Propriétaire. C. verte, m. et t. orange.
**Hoquetis** (baron). — Propriétaire. C. ray. noir et gris, m. grises, t. noire.
**Hora.** — Pche b. (trot).
**Horan.** — Jockey gagnant.
**Hordago.** — H. b.
**Horizon.** — H. bb.
**Horloger.** — P. al. de bonne classe.
**Horment.** — Propriétaire. C. noire, m. rouges, t. noire.
**Horment** (Adrien). — Commissaire des courses des Oloron-Sainte-Marie.
**Horn** (W.). — Jockey.
**Hornbeam.** — Pn bb.
**Hornez.** — Inspecteur général de 2e classe des haras.
**Hornez.** — Propriétaire. C. brune, m. vieil or, t. noire.
**Hors** (de course). — Le champion qui, par suite d'une faute, d'une dérobade ou d'une erreur, ne peut plus être à même de gagner la course.
**Hors-d'Affaire.** — Pn b.
**Hors-d'âge.** — Cheval qui a plus de six ans en courses plates, et de sept ans en courses d'obstacles.
**Hors-d'Œuvre.** — Pche isabelle (trot).
**Hospodar.** — Etalon qui appartint au comte de Lagrange; ce fut le premier produit de Monarque.
**Hottinguer** (Philippe). — Membre de la Societe d'encouragement, 1834.
**Hottinguer** (le baron). — Membre du comite du cercle de la Société d'encouragement, 1834.
**Hotton** (le chevalier colonel). — Sportsman, 1834.
**Houblon.** — Ch. b. (trot).
**Houeix.** — Commissaire des courses de Maelestroit.
**Houel.** — Commissaire des courses d'Alençon.
**Houel** (Léon). — Propriétaire (trot). C. bleue, t. noire.
**Houette** (G.) — Commissaire des courses de La Chartre-sur-le-Loir.
**Houis.** — Commissaire des courses de Gueméné-Penfao.
**Houndsditch.** — Ch. al.
**Hourcastagnous.** — Propriétaire (trot). C. bleue, m. rouges, t. rose.
**Hourra.** — H. al.
**Hourrah II.** — H. al.
**Houssaye** (A.). — Ecrivain distingué et sportsman, 1834.
**Housse.** — Sorte de couverture pour l'arrière-main du cheval.
**Houze** (Clément). — Propriétaire et gentleman-rider. C. bleu clair, m. et t grenat.
**Howard** (Edward). — Sportsman. 1834.
**Howes** (William). — Propriétaire. C. bleu ciel, étoiles cerise, m. cerise, t. bleu ciel.
**Hoy** (W.). — Jockey.
**Huard** (Th.). — Commissaire des courses de Savenay.
**Hubbard** (N.). — Sportsman. 1834.
**Hubert-Delisle.** — Propriétaire. C. jaune, pois rouges, t. id.
**Hublot.** — Propriétaire. C. noire, éch. blanche, m. cercl. noir et blanc, t. noire et blanche.
**Hublot.** — Commissaire des courses de Questembert.
**Huchet.** — Commissaire des courses de Vannes.
**Hudellet** (Joseph). — Commissaire des courses de Châtillon.
**Hudson** (B.). — Jockey.
**Hudson** (Ch.). — Propriétaire. C. verte, cout. et t. blanches.
**Hudson** (J.). — Propriétaire. Jockey gagnant des *Grands Prix* de 1877 et 1879 et du prix de Diane de 1877. C. bleue, brand. argent, t. bleue.
**Hue.** — Propriétaire (trot). C. blanche et rouge, t. rouge.

Digitized by Google

**Huet.** — Propriétaire. C. carmin, éch. et t. mauves.

**Huet.** — Propriétaire (trot). C. et t. tricolores.

**Huet** (E.). — C. rose, éch. et t. noires.

**Huet** (Prosper). — Commissaire des courses de Vire.

**Hughes** (E). — Jockey.

**Hughes, Bal.** — Sportsman, 1834.

**Huit** (le). — C'est-à-dire la *piste en huit* d'Auteuil.

**Humbert.** — Propriétaire (trot). C. et t. rouges.

**Humérus.** — Os du bras, de l'épaule au coude, qui se fracture souvent dans les chutes.

**Humières** (d'). — Directeur du dépôt d'étalons de Compiègne.

**Humières** (d'). — Propriétaire (trot). C. violette, t. blanche.

**Hungaria.** — Pche b.

**Hunger** (V.). — Secrétaire-trésorier de la Société d'encouragement pour l'amélioration du cheval français de demi-sang.

**Hunt** (steeple-chase). — Sorte de steeple-chase réservé aux chevaux de chasse et de selle.

**Hunter.** — Cheval de chasse, qualifié pour certaines épreuves de gentlemen disputées principalement sur les hippodromes de la Société de sport de France.

**Hunter** (J.). — Propriétaire. C. rouge, m. blanches, t. noire.

**Hunter** (R.). — Jockey, qui gagna le prix du Jockey-Club de 1874 et le prix de Diane de 1876.

**Huntsman.** — Fameux steeple-chaser anglais, gagna le *Grand national* de Liverpool en 1862.

**Huon** (I.). — Propriétaire gagnant. C. bleue, éch. rouge, t. noire.

**Huon** (Jean et Guillaume). — Propriétaires (trot). C. bleue, éch. rouge, t. noire.

**Hurdle-Race.** — Vocable anglais : Course de haies.

**Hurdle-Racer.** — Vocable anglais : cheval spécialiste des courses de haies.

**Hure.** — J. al.

**Hurst.** — Juge du départ (starter) aux courses d'Enghien, de La Marche et de Saint-Ouen.

**Hurst** (Thomas). — Sportsman, 1834.

**Hurst** (W). — Entraîneur et propriétaire gagnant. C. blanche, t. rose.

**Hussard.** — Pn al.

**Husson** (C.-A.). — Sportsman, 1834.

**Hutchins** (A.). — Jockey.

**Huvet** (Maurice). — Gentleman-rider.

**Huxtable.** — Jockey gagnant.

**Hyams.** — Jockey gagnant.

**Hydrogène.** — Pn al.

**Hydromètre.** — Ch. b. (trot).

**Hyène.** — Pche al., gagnant.

**Hyères** (Var). — Ville possédant un hippodrome (avril).

**Hygiène.** — Pche b.

**Hymen.** — H. b.

**Hynderick** (chevalier G.). — Commissaire des courses de Bruxelles.

**Ibis.** — Pche b.

**Ibrahim.** — H. al.

**Icarie.** — Pche b. (trot).

**Icarus.** — Pn b.

**Icelle.** — J. n. (trot).

**Ictère.** — La Jaunisse du cheval.

**Icoglan.** — Ch. al.

**Ida.** — Pche gr. fer (trot).

**Ida.** — Pche al. (trot).

**Ida.** — J. bb. (trot).

**Ida.** — Pche gr. f. (trot), orig. inc.

**Ida.** — Pche b. (trot).

**Idée.** — Jouer son idée : ne pas s'occuper des racontars ni des voisins.

**Ideville** (baron César d'). — Propriétaire (trot). C. rouge, m. noires, t. bleue.

**Ideville** (comte A. d'). — Un de nos meilleurs gentlemen-riders. Propriétaire. C. vieil or, m. et t. gros bleu.

**Idiot.** — Homme privé du sens hippique.



Digitized by Google

**Idle-Boy.** — Etalon, père de Ceylon.

**Idle-Boy.** — Pn bb., gagnant.

**Idole.** — Pche b., gagnant.

**Idus.** — Etalon, père de Vasistas.

**Iéna.** — Pn bb.

**Igli.** — Pn gr.

**Ila-Ha.** — J. b.

**Ilde-Heard.** — Pche al., gagnant.

**Ilias.** — Pche al.

**Illégitime.** — Jadis on donnait aux courses d'obstacles le nom de « Sport illégitime » par opposition au « Sport légitime » des courses plates.

**Illico.** — Pn bb. (trot).

**Illiers** (Eure-et-Loir). — Ville possédant un hippodrome (juillet et septembre).

**Illuminata.** — H. b. (trot).

**Illusion.** — Trompeuse apparence le gain.

**Illusion.** — Pche b.

**Illusion.** — J. b. (trot).

**Il-y-Est.** — Ch. bb.

**Il-y-Va.** — Ch. al.

**Image.** — Pche bb. (trot).

**Image.** — Pche b. (trot).

**Imbert** (A.). — Propriétaire. C. bouton d'or, m., éch. et t. rouges.

**Imbleval** (d'). — Voyez *D'Imbleval.*

**Imécourt** (comte d'). — Propriétaire. C. jaune, t. lilas.

**Imécourt** (marquis d'). — Propriétaire. C. noire et jaune.

**Immigrant.** — Ch. al.

**Immobilité.** — Vice rédhibitoire du cheval qui se refuse à reculer.

**Impair.** — *Faire un impair:* Jouer un cheval pour un autre.

**Impayé.** — Ticket de pari mutuel qui n'a pas été présenté aux guichets.

**Impérator.** — Pn b., gagnant.

**Impétueuse.** — J. n. (trot).

**Imposteur.** — Cheval qui donne de grandes espérances en galopant dans les allées d'entraînement et ne veut plus rien faire en épreuve publique.

**Imposteur.** — Ch. b.

**Imprévu.** — Résultat ordinaire des courses.

**Impudent.** — Ch. b.

**Inc.** — Abréviation de *Inconnu* (origine inconnue).

**Incartade.** — Ecarts et gambades d'un cheval au poteau.

**Incassable.** — Pn b.

**Incident.** — Evénement qui survient au cours d'une épreuve.

**Incitatus.** — Cheval de Caligula; fut nommé consul par son maître.

**Incognito.** — Ch. b.

**Incohérent.** — Ch. bb.

**Incomparable.** — Ch. gr. (trot).

**Inconnue.** — Cheval d'origine *inconnue*, dont on ne connaît ni le père ni la mère.

**Inconnue.** — Ch. b. (trot).

**Indiana.** — Pche b. (trot).

**Indian Queen.** — Pch. b.

**Indigo.** — H. b.

**Indo-Chine.** — Pche b.

**Indra.** — Pn bb.

**Indus.** — Poulain bai, à M. Ridgway, qui tomba raide mort, à quelque mètres du poteau, après avoir gagné à Longchamp *le Prix de La Reine Marguerite* (1896).

**Inédit.** — H. bb.

**Inès.** — J. al.

**Inès.** — Pche bb. (trot).

**Infante.** — Pche al.

**Influenza.** — Sorte de grippe fiévreuse et contagieuse qui atteint les hommes et les chevaux.

**In-Folio.** — Pn bb. (trot).

**Ingébriggt.** — H. al.

**Ingénieur.** Pn n.

**Ingénue.** — Pche b.

**Ingomard.** — Etalon, père du Too-Good.

**Ingrat.** — Pn al.

**Innocence.** — Pche b., gagnant.

**Innocent.** — Etalon gagnant.

**In-Octavo.** — H. b.

**Inquiétude.** — Pche b.

**Inscrire.** — Porter un cheval engagé, au programme d'une réunion.

**Inscrit.** — Cheval *inscrit*, c'est-à-dire porté au programme et n'ayant pas déclaré forfait dans les limites voulues.

Digitized by Google

**Insigne.** — Pn b.

**Inspecteur.** — Pn. bb.

**Inspecteur.** — Fonctionnaire surveillant les employés du pari mutuel.

**Inspecteur.** — Ch. b. (trot).

**Inspiration.** — Suivre son inspiration, c'est-à-dire n'écouter aucun renseignement.

**Inspiré.** — Bien ou mal inspiré, celui qui joue ou ne joue pas le gagnant.

**Instantané.** — Pn b.

**Instinct.** — Jouer d'instinct : obéir à son sentiment intérieur.

**Insulaire.** — Gagnant du prix du Jockey-Club de 1878.

**Inter-Ars et Ars.** — On désigne par ces noms l'endroit qui, chez le cheval, unit, en arrière, le poitrail à l'avant-bras. L'*inter-ars* s'étend du poitrail au passage des sangles.

**Interdiction.** — Pénalité prononcée par les commissaires d'une Société pour une faute grave.

*Interdiction* de posséder, à un propriétaire. *Interdiction* d'entraîner, à un entraîneur. *Interdiction* de monter à un jockey. *Interdiction* d'un hippodrome aux précités.

L'*interdiction* peut s'étendre à tous les hippodromes de France et d'Angleterre.

**Intermédiaire.** — Celui qui exécute auprès d'un donneur les ordres d'un preneur qui ne veut pas voir figurer son nom sur les livres.

**Interregnum.** — Pche b.

**Intervalle.** — Distance qui sépare les chevaux à l'arrivée.

**Intuition.** — Idée géniale qui vous fait choisir le gagnant.

**Inval.** — Etalon gagnant.

**Invalide.** — Cheval qui ne peut plus courir.

**Invalider.** — Rendre nulle une épreuve. Cheval *invalidé* : cheval qui, après être nommé gagnant ou placé, est distancé pour avoir gêné ses concurrents.

**Invincible.** — Cheval qui n'a jamais été battu ; bien rare sur nos hippodromes.

**Invité** (Être). — *Etre invité pour une course*, c'est être averti secrètement, par un homme de la maison, que tel cheval, bien préparé, doit gagner l'épreuve qu'il dispute.

**Ipswich.** — J. b.

**Irati.** — Pn gr.

**Irène.** — Pche bb.

**Irène.** — Pche b. (trot).

**Irion.** — H. al.

**Iris.** — Pche al.

**Iris.** — J. bb. (trot).

**Irish Car.** — Pche b.

**Irish-Times.** — Pn al.

**Irish-Wake.** — Ch. b.

**Irlande.** — J. al., gagnant.

**Irma.** — J. b. (trot).

**Irma II.** — Pche gr. f. (trot).

**Iroldo.** — Pn al.

**Irrégulière.** — Course *irrégulière :* epreuve dont les résultats ne sauraient être acceptés comme exacts.

**Irrésolu.** — Pn al.

**Irrévocables.** — Les décisions des juges sont *irrévocables*, soit au départ, soit à l'arrivée.

**Irueste** (vicomte). — Propriétaire. C. bleue, t. gris perle.

**Irya.** — Pche bb.

**Isabelle.** — Rédacteur au *Jockey*.

**Isabelle.** — Couleur de la robe du cheval entre le blanc et le jaune.

**Isabelle.** — Pche m. (trot).

**Isard.** — Pn b.

**Isaura.** — Pche gr. r. (trot).

**Isaure.** — Pche b. (trot).

**Isère.** — J. al.

**Isinglass.** — Ch. b.

**Iskender.** — Ch. b.

**Isly.** — Pn bb., gagnant.

**Isly.** — Pn b. (trot).

**Ismaël.** — Pn al.

**Isola** (comte). — Propriétaire. C. rouge, m. bleues, t. bleue et rouge.

**Isomony.** — Etalon, père de Vumille.

**Isotta.** — Pche b.

**Issue.** — La fin d'une course.

Digitized by Google

**Istrie** (le duc d'). — Membre de la Société d'encouragement, 1834.

**Itey** (L.). — Commissaire des courses de Cadillac.

**Ivan** (ex-Etoilé). — Pn al.

**Ivette.** — Pche b. (trot).

**Ivey.** — Propriétaire. C. bleue, éch. blanche, m. et t. cerise.

**Ivey** (W.). — Jockey.

**Ivoire.** — Gagnant.

**Ivonne.** — Pche al.

**Ivor.** — Ch. al.

**Ivre.** — Homme d'écurie dont le cerveau est troublé par les fumées du gin.

**Ivy.** — Pche b.

**Iweins** (E.). — Propriétaire. C. blanche. m. et t. rouges.

**Izard.** — Pn bb. (trot).

**Izard.** — Propriétaire (trot). C. et t. ray. jaune et mauve.

— Abréviation pour *jument*.

**Jabet** (A.). — Commissaire des courses de Royan.

**Jabet** (Henri). — Gentleman-rider. Propriétaire. C. mauve et t. blanche.

**Jackson** (G.). — Entraîneur-jockey. Propriétaire. C. blanche, pois rouges, t. rouge.

**Jackson** (J.). — Entraîneur-jockey. Propriétaire, c. jaune, t. noire.

**Jackson** (Th.). — Propriétaire. C. mauve, t et boutons violets.

**Jacinthe II.** — Pche b. (trot).

**Jacob.** — Pn (trot).

**Jacob** (Georges). — Propriétaire. C. cercl. amaranthe et bouton d'or, m. bouton d'or, t, rouge.

**Jacobs** (R.). — Jockey.

**Jacquart.** — Ch. b. (trot).

**Jacquemin.** — Ancien propriétaire, gagna notamment, avec Vertige, la *Grande course des Haies d'Auteuil*. Aujourd'hui entraîneur particulier de M. Albert Menier pour ses chevaux de la région du Midi. C. cerise, t. bleue et or.

**Jacquemin.** — Propriétaire (trot). C. et t. vertes.

**Jacques.** — H. al.

**Jacquette.** — J. b. (trot).

**Jaculor.** — Ch. bb. (trot).

**Jaeger** (Charles). — Commissaire des courses de Lunéville.

**Jaffa.** — Ch. al., gagnant.

**Jaguar.** — H. b., demi-sang.

**Jalenques** (V.). — Commissaire des courses d'Aurillac.

**Jallais.** — Commissaire des courses de Blain.

**Jallibert.** — Propriétaire. C. cerise, m. gris perle, t. noire.

**Jalousie.** — Pche bb.

**Jamaïque.** — J. bb. (trot).

**Jamaïque.** — Ch. al.

**Jamard.** — Propriétaire (trot). C. bleue, t. bleue et rouge.

**Jambe.** — La jambe du cheval s'étend de la partie inférieure de la cuisse jusqu'au jarret.

**Jambes.** — Se mettre sur ses *jambes*. Un cheval est long ou vite à se mettre sur ses *jambes* selon qu'il se met dans son train plus ou moins facilement. Pour les courtes distances, un poulain qui se met vite sur ses *jambes* possède un grand avantage.

**Jambes** (les). — Les *jambes* font partie des aides naturelles du jockey. On dit d'un jockey qu'il monte avec les *jambes*, quand il semble vouloir enlever son cheval en le poussant, l'excitant, le serrant avec les jambes.

C'est la méthode des grands jockeys ; c'était celle d'Archer.

**Jambes-d'Acier.** — Pn b. (trot).

**James** (A.). — Jockey.

**James** (John). — Propriétaire. C. verte, m. et t. fraises.

**Jamet.** — Propriétaire. C. bouton d'or, éch. et t. noires.

**Jamet** (A.). — Propriétaire. C. bouton d'or, m. et t. noires.

**Jametel** (Georges). — Propriétaire. C. ray. blanc et cerise, m. et t. cerise.

**Jamot.** — Propriétaire. C. cercl. blanc et rouge, t. ray. blanc et jaune.

Digitized by Google

**Janera.** — J. b.

**Janin** (P.). — Propriétaire (trot). C. et t blanches et noires.

**Janina.** — Pn (trot).

**Janne.** — J. al. (trot).

**Jannock.** — Gagnant (1886) de la *Grande course de haies d'Auteuil.*

**Janoun.** — Pn b.

**Jansac** (H. de). — Commissaire des courses de Mansle.

**Janssens** (Ch.). — Propriétaire. C. et t. bleues, m. rouges.

**Janszen** (C.). — Propriétaire. C. violette et rose de Chine, m. cercl. id., t. violette.

**Janual.** — H. al.

**Jany.** — Propriétaire. C. marron, m. groseille, éch. jaune, t. groseille.

**Japon.** — Ch. al.

**Jacques.** — Propriétaire. C. ray. brun et jaune, t. id.

**Jarde.** — Tumeur calleuse qui se trouve en dehors du jarret d'un cheval.

**Jardin.** — Propriétaire. C. bouton d'or, m. et t. cerise.

**Jardon.** — Synonyme de *Jarde.*

**Jarnac.** — Pn b.

**Jarre.** — Voyez *Courtade-Jarre.*

**Jarret.** — Le *jarret* du cheval est compris entre la jambe et le canon.

**Jarretière.** — J. n. (trot).

**J'arriverai.** — J. al.

**Jarvis** (W.-A.). — Propriétaire. C. jaune, éch. rouge.

**Jasmin.** — Propriétaire (trot). C. lilas, t. noire.

**Jaspe.** — Pn bb.

**Jaspar** (Ed.). — Commissaire des courses de Fourmies.

**Jaubert.** — Propriétaire. C. paille, t. noire.

**Jaudet.** — Propriétaire (trot). C. jaune, t. jaune et rouge.

**Jaudet.** — Propriétaire. C. marron, t. cerise.

**Jauliert.** — Propriétaire (trot). C. et t. noires, m. bleues.

**Jaunac.** — Propriétaire. C. jaune, t. id.

**Jaunet.** — Ch. b.

**Java.** — h. bb. (trot).

**Javary** (A.). — Commissaire des courses de Mondoubleau.

**Javelot II.** — H. n.

**Javotte.** — Pche b.

**Jay.** — Commissaire des courses de Port-Sainte-Foy

**Jay.** — Ch. r (trot).

**Jay** (E.). — Commissaire des courses de Saint-Antoine-de-Breuilh.

**Jean** (Ernest). — Propriétaire (trot). C. et t. bleues, pois jaunes.

**Jean** (Antoine). — Propriétaire (trot). C. noire, t. jaune.

**Jean-Bart.** — Pn al. (trot).

**Jean Chouan.** — Ch. bb.

**Jean** (E.) et **Conguet** (E.). — Propriétaires (trot). C. et t. bleues, pois jaunes.

**Jeanmaire.** — Propriétaire. C. noire, m. et t. mauves.

**Jean-Marie.** — Ch. al (trot).

**Jeanne.** — J. bb. (trot).

**Jeanne-d'Arc.** — J. r. (trot).

**Jeanne-Brunette.** — Pche b.

**Jeanne ma-Fille.** — Pche b.

**Jeannequin** (C.). — Gentleman-rider et propriétaire. C. cercl. jaune et bleue, m. jaunes, t. bleue.

**Jeannette.** — J. al.

**Jeannette.** — J. b.

**Jeannette.** — Pche bb. (trot).

**Jeannette IV.** — Pche al.

**Jeannine.** — J. r. (trot).

**Jeannot.** — Propriétaire (trot). C. bleue, t. noire.

**Jean-sans-Peur.** — Ch. b.

**Jeansolin.** — Propriétaire. C. verte, t. rose et blanche.

**Jeantet.** — Pn al.

**Jeffery.** — Propriétaire. C. ray. bleue, blanc et rouge, t. bleue.

**Jefferson.** — Ch. n. (trot).

**Jegun** (Gers). — Ville possédant un hippodrome (septembre).

**Jehan.** — Donneur au pesage.

**Jehan-de-Saintré.** — Pn b.

**Jehanne** (A.). — Propriétaire (trot). C. et t. cerise.

Digitized by Google

**Jehin** (V.). — Propriétaire gagnant. C. ray. bleu ciel et or, t. bleu ciel.

**Jeidels** (lieutenant). — Propriétaire. C. grise, m. et t. rouges.

**Je-Le-Saurai.** — Ch. h. (trot).

**Jellabad.** — J. gr. f. (trot).

**Jellis.** — Jockey gagnant.

**Jelliss** (C.-H.). — Entraîneur-jockey.

**Jemot** (G.). — Propriétaire. C. cercl. noir et vert, m. noires, t. vertes.

**Jenkins** (captain). — Sportsman, 1834.

**Jennings** (Henry). — Type perdu du vieil entraîneur que notre génération a peu connu. Entraîna pour les écuries Lagrange et Nivière, de Juigné, Aumont, de la Charme, Delâtre, André, etc., etc. Connu sur le turf à la fin de sa carrière sous le nom de « Old Hat », le père « Vieux Chapeau ». Couleurs : C. jaune, m. rouges, t. noire.

**Jennings** (J.). — Propriétaire anglais de Paul's-Gray.

**Jennings** (Junior). — Propriétaire. C. bleue, m. et t. paille.

**Jennings** (Th.). — Propriétaire. C. blanche, ech. verte et rouge.

**Jenny.** — Gagnant du prix de Diane de 1868.

**Jeoffroy** (S.). — Propriétaire (trot). C. rouge et jaune, t. verte.

**Jéricho.** — Ch. al.

**Jersey.** — Ch. b. (trot).

**Jet-d'Eau.** — Ch. r.

**Jeu.** — Faire le *jeu* : se dit, aux courses, d'un cheval qui, prenant la tête, assure le train de la course, le plus souvent pour un camarade d'écurie.

Faire tout son *jeu* lui-même : se dit d'un bon cheval qui mène la course sans s'inquiéter de ceux qui sont derrière lui.

**Jeune-Première.** — Gagnant du prix de Diane de 1867.

**Jewitt.** — Jockey de Congress et de Miss-Lizzie.

**Jexpire.** — Métaplasme pour Espir.

**Jim's.** — Ch. b. (trot).

**Joab.** — Ch. bb. (trot).

**Joannard** (A.). — Propriétaire gagnant. C. noire et or, t. noire.

**Joannes** (Morice). — Propriétaire. C. grenat, m. blanches, t. noire.

**Job.** — H. b.

**Jockey.** — Cavalier spécial qui monte les chevaux d'une écurie de courses. Le jockey est un personnage important auquel nous avons consacré une notice spéciale dans le volume.

**Jockey** (le). — Journal quotidien de sport, très sérieusement rédigé et fort répandu.

**Jockey-Club.** — Cercle fondé en 1833, dont est issue la Société d'encouragement pour l'amélioration des races de chevaux en France. Nous avons parlé de cette Société, à laquelle nous devons bien l'amélioration de notre race chevaline et l'institution des courses en France. Voir le volume.

**Jockey-Club** (Prix du). — *Derby français* qui se court à la réunion du printemps, à Chantilly, sur 2,400 mètres. Son allocation, de 75,000 francs, dépasse le plus souvent 100,000 francs grâce aux entrées et forfaits. C'est la grande épreuve *nationale* de notre élevage. Voir le volume.

**Jockeys.** — Les *Jockeys gagnants* en 1895. Voir le volume.

**Jocko.** — Pn al. (trot).

**Jocularity.** — Ch. b.

**Joé** (capitaine). — Propriétaire. C. rouge, m. ray. jaune et rouge, t. rouge.

**John-Bull.** — Bookmaker anglais.

**John-Day.** — Etalon gagnant.

**John-Milton** — H. b.

**Johnson** (Albert). — Jockey énergique et de bonne classe.

**Johnson** (Arthur). — Jockey et entraîneur.

**Johnson** (captain). — Sportsman. 1834.

**Johnson** (S.). — Entraîneur.

**Johnson** (Natha). — Sportsman. 1834.

**Johnson** (William). — Sportsman. 1834.

Digitized by Google

**Johnson** (W.). — Jockey; entre autres, monta Vanille qui gagna la *Grande course de Haies*. Aujourd'hui Entraîneur et propriétaire. C. blanche et bleue, m. cercl. blanc et bleu, col et t. bleus.

**Johnson** (W.). — Propriétaire. C. noire, m. et col blancs, t. noire.

**Johnson** (W.). — Propriétaire. C. blanche, parements bleus, t. blanche, visière bleue.

**Johnstone** (sir Frederick). — Propriétaire anglais. C. chocolat, m. jaunes, t. id.

**Johnstone** (capitaine). — Propriétaire anglais. C. blanche, éch. verte, t. noire.

**Johnstone** (R.). — Propriétaire anglais. C. vert mousse, t. verte.

**Johnstone** (Wallace). — Propriétaire anglais. C. crème, m. vertes, t. rouge.

**Joigny**. — Ch. al.

**Joigny** (Yonne). — Ville possédant un hippodrome (juin).

**Join-Lambert**. — Propriétaire (trot). C. bleue, t. marron.

**Joinville**. — H. al.

**Joire** (Alexandre). — Commissaire des courses de Tourcoing.

**Jole**. — J. b.

**Joli-Cœur**. — Pn b. (trot).

**Joliet**. — Ch. gr.

**Joliette**. — Pche b. (trot).

**Joliette**. — Pche b.

**Jolly** (Vicomte). — Propriétaire. C. noire, croix blanche, m. et t. blanches.

**Joly** (Antenor). — Sportsman, 1834.

**Joly** (Th.). — Propriétaire (trot). C. bleu de roi, t. jaune.

**Joly** (E.). — Commissaire des courses d'Alger.

**Jomeral**. — Propriétaire (trot). C. noire, éch. et t. bleues.

**Jonchère** (la). — Gagnant du prix de Diane de 1877.

**Jonchay** (Ch. du). — Propriétaire. C. vieil or, t. bleue et argent.

**Jones** (captain). — Sportsman, 1834.

**Jones** (E.). — Jockey gagnant.

**Jones** (F.). — Jockey.

**Jones** (J.). — Jockey.

**Jones** (J.). — Propriétaire. C. bleu clair, m. cercl. blanc et bleu, t. bleu clair.

**Jones** (T.). — Jockey gagnant.

**Jones** (W.). — Jockey.

**Jongla**. — Propriétaire (trot). C. et t. blanches, m. bleues.

**Jongleur**. — Gagnant du prix du Jockey-Club de 1877 et vainqueur en Angleterre.

**Jongleur**. — Pn bb.

**Jongleuse**. — J. b.

**Jonkheer**. — Ch. b.

**Jonon**. — Propriétaire (trot). C. et t. bleues.

**Jonon** (E.). — Propriétaire. C. gris perle, éch. et t. cerise.

**Jonquille**. — Pche al.

**Jonzac** (Charente-Inférieure). — Ville possédant un hippodrome (août).

**Joostens** (J.) — Propriétaire. C. cercl. jaune et bleu, t. bleue.

**Jordan** (A.). — Jockey.

**Jordan** (C.). — Jockey.

**Jordan** (H.). — Propriétaire, entraîneur et jockey. C. blanche, m. bleues, éch. rouge, t. bleue.

**Jorel** (A.). — Un de nos habiles propriétaires gagnant. C. rose, t. bleue (plates). C. rose, t. rose (obstacles).

**Joret** (Robert). — Propriétaire (trot). C. et rouges.

**Joret et Congnet** (E.). — Propriétaires (trot). C. et t. rouges.

**Joséphine**. — Pche b. (trot).

**Josette**. — Pche b. (trot).

**Josse**. — Propriétaire (trot). C. blanche, t. noire.

**Josse** (Arsène). — Jockey.

**Josselme** (aîné). — Propriétaire (trot). C. blanche, ray. bleu, t. bleue.

**Josselyn** (ex-Ordizan). — Pn gr.

**Jouancy**. — Pn bb gagnant.

**Joubert** (Ed.). — Membre du comité de la Société de sport de France (1891).

Digitized by Google

**Joubert** (G.-André). — Propriétaire. C. bleue, t. grise.

**Joubert** (Jean). — Propriétaire de Solange, héroïne inattendue du prix de Diane. C. bleu ciel, t. prune.

**Jouer.** — Exposer son argent aux courses sur les chances d'un cheval.

**Joues.** — Les joues, chez le cheval, s'étendent des tempes jusqu'à la réunion des lèvres.

**Jouet.** — Pn al.

**Joueur.** — Celui qui joue habituellement et régulièrement aux courses. La *joueuse* est plus terrible que le *joueur*.

**Joueur-de-Flûte.** — Ch. b.

**Jouhen** (Pascal). — Propriétaire (trot). C. rouge, t. noire.

**Jourdan** (vicomte de). — Propriétaire (trot). C. mauve ray. bleu, t. mauve.

**Jourdan** (vicomte de).— Propriétaire. C. ray. mauve et blanc, t. mauve.

**Jourdan** (J.). — Commissaire des courses d'Aix-en-Provence.

**Journaux de Sport.** — Les journaux de sport ont augmenté considérablement depuis quelques années. Voir le volume.

**Jousselin** (vicomte P. de). — Propriétaire gagnant et éleveur. C. rouge, pois bleus, t. noire. Commissaire des courses de Saint-Georges sur-Loire.

**Jousset.** — Sous-directeur du dépôt d'étalons du Pin.

**Jousset** (père). — Propriétaire (trot). C. bleu foncé, t. orange et bleue.

**Jousset** (fils). — Propriétaire (trot). C et t. bleu foncé.

**Jouteur.** — Fameux champion de handicaps; gagna entre autres l'Omnium en 1886.

**Jouvence.** — Célèbre jument, à M. Lupin, qui, la première, battit les chevaux anglais en gagnant le *Godwod-Cup* de 1855.

**Jouvencelle.** — Pche b., gagnant.

**Jovial Hourtin.** — H. al. (trot).

**Jovignot.** — Propriétaire C. vieil or, t. bleu ciel.

**Jovignot** (Alphonse). — Propriétaire C. et t. couleur tabac.

**Joyau.** — Ch. n. (trot).

**Joyau.** — Pn al.

**Joybert** (comte F. de). Propriétaire. C. bleue, m. cercl. blanc et bleu, t. bleue.

**Joybert** (J. de). — Propriétaire. C. blanche, m. cercl. bleu et blanc, t. blanche.

**Joyce.** — J. b.

**Joye.** — Jockey gagnant.

**Joyeuse.** — J. al. (trot).

**Joyeuse.** — Pche al.

**Jt.** — Abréviation pour *jument*, sur les programmes. *Jt. b. 6.:* jument baie âgée de six ans.

**Jubert.** — Propriétaire (trot). C. bleu ciel cercl. rose, m. roses, t. bleu ciel.

**Jubilé.** — Pn b., gagnant.

**Judelle.** — J. bb. (trot).

**Judy.** — J. b.

**Juge.** — Personnage officiel et maintenant appointé, qui, placé dans une petite tribune, juste en face du poteau d'arrivée, indique le résultat d'une épreuve et place les chevaux dans leur ordre d'arrivée. Les fonctions du juge sont ingrates, difficiles et demandent un œil exercé et une décision nette et prompte. Ses jugements sont irrévocables. Voir le volume.

**Juge** (L. de). — Propriétaire (trot). C. bleue, liséré blanc, t. bleue.

**Juge** (J.). — Propriétaire. C. blanche, m. et t. orange.

**Juge** (L. de). — Propriétaire gagnant. C. bleue, cordon blanc, revers et t. bleus.

**Jugement.** — Décision du juge à l'arrivée.

**Juger.** — Remplir les fonctions de juge sur un hippodrome.

**Juigné** (le comte Gustave de). — 1878, adjoint; 1892, membre fondateur du comité des courses de la Société d'encouragement. Président de la

Digitized by Google

*Société Hippique française*, membre du Conseil supérieur des haras, et l'un de nos plus importants propriétaires. Couleurs : c. cercl. jaune et rouge. t. noire.

**Juhellet.** — Entraîneur et Jockey de trot.

**Juin.** — Le mois sportif par excellence où se trouve encadrée la « Grande Semaine ».

**Juin.** — Pch. b (trot).

**Jules et Courty.** — Propriétaire (trot). C. et t. grenat.

**Julia.** — Pch. al. (trot), par Epaminondas.

**Julia.** — Pch. al. (trot), par Joujou.

**Julia.** — J. b. (trot).

**Julie.** — J. b. (trot), orig. inc.

**Julie.** — Pch. al. (trot).

**Julie.** — J. gr. (trot).

**Julie** — Pch. b. (trot).

**Julie.** — J. b. (trot), orig. inc.

**Julie.** — J. b.

**Julienne.** — Pche b. (trot).

**Julienne.** — Pche al. (trot).

**Jullien** (G.). — Propriétaire (trot). C. gris perle, m. et t. noires.

**Julius.** — Etalon, père de Marc-Anthony.

**Julius-Cæsar.** — Etalon gagnant, père d'Augure.

**Jullouville.** — Ville possédant un hippodrome (août).

**Julma.** — J. b. (trot).

**Julvécourt** (de). — Propriétaire. C. cerise, m. marron, t. grenat, gland or.

**Jument.** — Femelle de la race chevaline ; dans les courses à poids pour âge, les juments reçoivent toujours 1 kilo 1/2 des chevaux. Une jument est une femelle qui a 5 ans d'âge ; auparavant c'est une pouliche.

**Jumièges.** — Pche al.

**Jumilhac** (vicomte de). — Propriétaire. C. bleu ciel, m. bouton d'or, t. noire.

**Jumper.** — Vocable anglais. Cheval sauteur.

**Junca-Haure.** — Sportsman, 1834.

**Junca** (Catuhe). — Architecte et sportsman.

**Junger** (L.). — Propriétaire. C. blanche, pois noirs, t. id.

**Junior.** — Donneur au pesage.

**Junon.** — J. al.

**Junon.** — Pche b.

**Jupiter.** — Pn b.

**Jupiter.** — H. n. (trot).

**Jurançon** (ex-Objet). — Pn b.

**Jurienne.** — Pche gr. (trot).

**Jurisprudence sportive.** — L'ensemble des lois mal définies et plus mal interprétées, qui réglementent la police des hippodromes, des jeux, des paris... Voir le volume.

**Jussieuse.** — Pche b. (trot).

**Jussine.** — Pche b. (trot).

**Justesse.** — On dit qu'un cheval, ou plutôt un jockey, *a gagné une course de justesse* lorsque mesurant, à quelques mètres du poteau, son élan et ses forces, il arrive à battre son adversaire — bien juste — dans sa dernière foulée. Théorie de grand jockey souvent fatale aux novices.

**Justificative.** — J. b.

**Justine.** — Pche b.

**Jutard.** — Propriétaire (trot). C. perle, m. rouges, t. jaune.

**Jutard** (A.). — Propriétaire. C. noire, m. et bout. orange, t. noire.

**Jutard** (L.). — Propriétaire. C. jaune ray noir, t. noire.

**J'y-Suis.** — H. b.

**abyle.** — H. al.

**Kabyle.** — Ch. gr.

**Kabyle III.** — Pche b.

**Kachemir.** — Pche b. (trot).

**Kadijah.** — Pche al. (trot).

**Kadoor.** — H. gr.

**Kaisak** — Ch. bb.

**Kalam.** — Etalon gagnant.

**Kale.** — H. b.

**Kalifat.** — Pn gr.

Digitized by Google

**Kalmia.** — Pn al.
**Kaolin.** — Etalon père de Varaville.
**Kara-Belnaïa.** — Pche b.
**Karacousse.** — Ch. b.
**Kara-Dagh.** — Pche al., gagnant.
**Karageorgewitch** (prince). — Propriétaire gagnant. C. ray. cerise et blanc, t. rouge.
**Karak.** — Ch. gr.
**Karasjok.** — Pn b.
**Karoub.** — Ch. r. (trot))
**Karr-Seton.** — Sportsman, 1834.
**Kashah.** — J. b., gagnant du *prix de Diane*, 1895.
**Kaschgar.** — Pn bb.
**Katchmika.** — Trot.
**Katie-Laurie.** — Pche b.
**Kean.** — Pn bb.
**Kearney** (J.). — Jockey qui gagna le *prix du Jockey-Club* de 1892. A repris récemment du service actif.
**Kearney** (M.). — Jockey.
**Keblah.** — Pn al., gagnant.
**Keene** (J.-R.). — Propriétaire de Foxhall
**Keeping** (W.-C.). — Propriétaire. C. violette, m. et t. écarlates.
**Keller.** — Propriétaire. C. cercl. jaune et bleu, m. jaunes, t. bleue.
**Keller** (Georges). — Commissaire des courses de Lunéville.
**Kellett.** — Ex-jockey de l'écurie de Castries.
**Kellett** (J.). — Jockey.
**Kelly** (John). — Propriétaire (trot). C. jaune, éch. et t. grenat.
**Kelly** (J.). — Jockey.
**Kempton-Park** (England). — Ville possédant un hippodrome (mai).
**Kennetenorff.** — Propriétaire. C. violette, m. grises, t. cerise.
**Kenney.** — J. b.
**Kensington.** — Pche al.
**Kéraly** (capitaine). — C. jaune, pois bleus, t. bleue.
**Kerdiaoul.** — Pn b. (trot).
**Kerdige.** — Jockey gagnant.
**Kerdouch.** — Pn bb.
**Kergariou** (le marquis de). — Sportsman, 1834.
**Kergorlay** (le comte Florian de). — Un maître ès sports. — 1878, adjoint; 1890, membre fondateur du Comité des courses de la Société d'encouragement. Premier commissaire de ladite Société depuis 1885. Membre du conseil supérieur des haras et l'un des hommes les plus compétents de notre époque sur la question chevaline. Préside encore aux destinées des courses de Deauville. Voir le volume.
**Kerguenec** (le Chauff de). — Commissaire des courses de Guérande.
**Kerguignon.** — Ch. b.
**Kérie.** — Ch. gr. p. (trot).
**Kériolet.** — Pn b. (trot).
**Kerjégu** (de). — Membre du Conseil supérieur des haras, député du Finistère.
**Kermesse.** — Pche bb. (trot).
**Kernonen.** — Ch. b. demi-sang.
**Kernonen.** — Ch. b.
**Kernonen.** — H. b.
**Kéroman.** (marquis Dodun de). — Propriétaire. C. bleue m. et t. rouges.
**Kersage.** — Gagnant (1887) de la *Grande course de Haies d'Auteuil.*
**Kertanguy** (A. de). — Propriétaire (trot). C. gris perle, éch. et t. bleues.
**Kertanguy** (vicomte de). — Commissaire des courses de Morlaix.
**Kervœn.** — Pche b. (trot).
**Kérym.** — Pn. b.
**Ketty.** — Pche b. (trot).
**Khan.** — H. b. (trot).
**Khan** (A). — Propriétaire. C. cerise éch. blanche et bleue, t. cerise.
**Klan** (G.). — Propriétaire. C. cerise, éch. blanc et bleu t. bleue.
**Khumango.** — Pn b.
**Kibris.** — Pn b.
**Kid.** — H. b.
**Kieffer.** — Commissaire des courses de Gueméné-Penfao.
**Kieffer** (Thérèse). — Propriétaire (trot). C. orange, t. rouge.
**Kieffer.** — Donneur au pesage.
**Kilbride.** — Pche bb.
**Kildir.** — Pn b.

Digitized by Google

**Kilmore.** — Pn b. (trot).

**Kilo.** — *Kilo* (mille) ou kilogramme, poids de mille grammes. Le poids ordinaire des mâles de trois ans est de 56 *kilos*, celui des femelles de 54k, 1/2. Dans un *handicap* les poids peuvent varier de 40 à 80 *kilos*. Certains chevaux d'obstacles ont porté officiellement 88 *kilos*.

**Kilsallaghan.** — Ch. bb.

**Kilt.** — Gagnant du prix du Jockey-Club de 1876.

**Kilmarlin.** — Etalon gagnant.

**Kina.** — Ch. r. (trot).

**King** (C.). — Jockey.

**King-Alfonso.** — Etalon, père de Foxhall.

**King-Off.** — Ch. b. (trot).

**Kinglud.** — Etalon gagnant.

**Kingston.** — Ch. al. (trot).

**Kinsky** (comte Ch.). — Propriétaire. C. blanche, éch. et t. rouges.

**Kirkconell.** — Pn b.

**Kirsch.** — H. bb. (trot).

**Kisber.** — Pn b.

**Kisber.** — Gagnant du *Grand Prix* de 1878. Le premier produit qui n'étant ni anglais ni français, gagna cette grosse épreuve : *Kisber* provenait de l'élevage hongrois.

**Kisch** (L.). Rédacteur hippique au *Radical*, secrétaire du Syndicat de la Presse sportive.

**Kiss** (M. de). — Propriétaire. C. cercl. grenat et blanc, m. id., t. grenat.

**Kissing-Cup.** — Pche b.

**Kitchner** (E.). — Jockey qui gagna le *Grand Prix* de 1869 et les prix de Diane de 1865 et 1867.

**Kivala.** — Ch. bb. (trot).

**Kléber.** — Pn al.

**Klopstein** (Baron Jean de). — Propriétaire. C. ray. vert d'eau et blanc, t. verte.

**Knigt-of-Cam.** — H. b.

**Knight of the Thistle.** — Pn b.

**Knout.** — Ch. bb. (trot).

**Knowles** (A T.). — Propriétaire. C. verte, m. jaunes, t. verte.

**Knowles** (T.-R.). — Propriétaire. C. lilas, m. cerise, t. lilas.

**Knyff** (Ch. R. de). — Propriétaire. C. mi-rouge, mi-bleue, m. et t. rouges.

**Kœchlin** (G.). — Propriétaire gagnant. Commissaire des courses de Belfort. C. ray. vert et blanc, m. blanches t. verte.

**Koehler** (Henry). — Gentleman-rider.

**Koeklin** (M.). — Propriétaire. C. rouge, m. et t. vert bleu.

**Kolemine.** — Propriétaire (trot). C. blanche, éch. et t. vertes.

**Kolkmann** (Paul). — Propriétaire (trot). C. ray. bleu et blanc, m. blanches, t. bleue.

**Koppel.** — Propriétaire. C. violette, t. bleu ciel.

**Konigsdragoner.** — Pn al.

**Koningskrone.** — Pche n.

**Koriguette** (ex-Gipsy). — J. al.

**Koryfhæe.** — Pche b.

**Kosroës.** — Pn bb., gagnant.

**Kossuth.** — H. al. (trot).

**Kraddock.** — Pn b. (trot).

**Krakatoa.** — L'un des principaux étalons gagnant ; père de Dolma-Baghtché, etc.

**Krempel.** — Propriétaire. C. blanche, m. et t. vieil or.

**Ksour.** — Pn b.

**Kummich** (L.). — Propriétaire. C. verte m. et t. rouges.

**Kuro-Sivo.** — Ch. al.

**Kuyper** (de). — Propriétaire. C. noire, t. noire.

**Kwango.** — Ch. b.

**Kymris.** — Pn h.

**Kyrielle.** — J. b. (trot).

**Kyrielle.** — Longue suite de chevaux qui défilent.

**Laage** (de). — Propriétaire. C. cercl. rouge et noir, m. rouges, t. noire.

**Laage de Bellefaye** (E. de). — Propriétaire. C. bleue, m. jaunes, t. rouge.

Digitized by Google

**La Bachellerie** (de). — Gentleman-rider.

**Labadie**. — Propriétaire (trot). C. et t. bleu ciel.

**Labadie** (A.). — Propriétaire. C. ray. rouge et blanc, t. rouge.

**Labal** (Jean). — Gentleman-rider et propriétaire. C. verte, m. cercl. noir et vert, t. noire.

**Labal** (Paul). — Gentleman-rider.

**Labarthe**. — Propriétaire (trot). C. et t. rouges.

**La Bastide** (P. de). — Commissaire des courses d'Angoulême.

**La Batte** (de). — Commissaire des courses d'Aix-les-Bains.

**Labatut** (le baron Henry de). — Sportsman, 1834.

**Labaune**. — Propriétaire (trot). C. orange, m. vertes, t. jaune.

**Labayle**. — Propriétaire (trot). C. vert d'eau, t. noire.

**La-Bazoche**. — Pche b.

**Labbe**. — Propriétaire (trot). C. gris perle, t. verte.

**Labbez**. — Propriétaire (trot). C. et t. jaune, ray. noir.

**Labbey de Druval**.—Propriétaire. C. saumon, m. vert d'eau, t. noire.

**Labeige** (A. de). — Propriétaire (trot). C. et t. cerise, m. vieil or.

**La-Belle-Ferronnière**. — Pche bb., gagnant.

**Labessière**. — Pche b.

**Labeyrie**. — Propriétaire (trot). C. et t. bleue et rouge.

**La-Bique**. — J. n.

**La-Bocca**. — Pche al.

**La-Bohémienne**. — J. al.

**Laborde** (A. de). — Commissaire des courses d'Aire.

**Laborde de Lauran** (F.). — Commissaire des courses de Cazauban.

**Laborde** (G.). — Propriétaire. C. verte et blanche, t. id.

**Laborieuse**. — Pche rouge (trot).

**Laborieux**. — Ch. b. (trot).

**La Boulaye** (comte de). — Propriétaire. C. gris perle, éch. rouge, m. et t. noires.

**Laboulinière** (de). — Propriétaire. C. vert d'eau, m. et t. pensée.

**La Boullaye** (comte de). — Commissaire des courses de Saint-Georges-sur-Loire.

**Labourdette**. — Propriétaire. C. vieil or, m. et t. rouges.

**La-Bourdonnière**. — J. al.

**Laboureur**. — Ch. al. (trot).

**Laboureur**. — Ch. b.

**La Boutetière** (comte Jean de). — Propriétaire. C. cercl. blanc et noir, t. noire, gl. arg.

**La Boutetière** (comte R. de). — Propriétaire. C. cercl. blanc et noir, t. noire.

**Labrador**. — Ch. al.

**Labrador**. — H. bb. (trot).

**Labrador**. — Ch. bb.

**La-Branchardière**. — Pche al.

**La-Brède** (Gironde). — Ville possédant un hippodrome (septembre).

**La Brenne**. — Pche b.

**Labrie** (G.). — Commissaire des courses de Libourne.

**La Brosse** (A. de). — Propriétaire. C. bleu marine, t. noire et argent.

**La-Brucine**. — Pche b.

**Labrue** (A.). — Propriétaire (trot). C. et t. jaune et bleue.

**Labruyère**. — Propriétaire (trot). C. bleue, m. rouges, t. bleue.

**Labulle** (C.). — Propriétaire. C. bleu ciel, t. orange.

**Lac** (le comte du). — Sportsman, 1834.

**La-Caille**. — J. b.

**La Capelle** (Aisne). — Ville possédant un hippodrome (août).

**Lacapère**. — Propriétaire (trot). C. paille, t. rouge.

**Lacarrière**. — Commissaire des courses de Gramat.

**Lacassagne**. — Propriétaire. C. blanche, m. rouges, t. noire.

**Lacassagne**. — Propriétaire (trot). C. et t. bleue et blanc.

**Lacassie** (A.). — Jockey.

**Lacassie** (H). — Jockey.

Digitized by Google

**Lacaze.** — Propriétaire (trot). Commissaire des courses de Vic-Bigorre et de Marmande. C. bleue, m. et t. noires.

**La Celle** (le commandant de). — Commissaire militaire des courses de Belfort.

**La Cerise.** — J. b. (trot).

**Lacger-Naxès** (F. de). — Propriétaire. Commissaire des courses de Castres. C. cerel. jaune et noir, boutons or, t. noire et or.

**La Chaise** (R. de). — Propriétaire. C. bleu ciel, m. cerise, t. bouton d'or.

**La Charme** (E. de). — Commissaire des courses de Maisons-Laffitte; membre du comité des courses de Deauville. Un des plus anciens propriétaires. Couleurs : C. ray. cerise et noir, t. cerise. Ses principaux chevaux furent : Ganache, La Périchole, Le Piégeur, Barberousse, Pomard, etc.

**La Chatre-sur-le-Loir** (Sarthe). — Ville possédant un hippodrome (septembre).

**La Châtre.** — Pche al.

**Laché.** — Un cheval *laché* est celui qui dans, un handicap, porte un poids au-dessous de ses moyens et se trouve avantagé par le fait.

**La Chexrelière** (baron de). — C. bleue, m. rouges, t. noire.

**La Choue** (Henri de). — Propriétaire. C. blanche, t. cerise.

**Lacian.** — Sportsman, 1834.

**La-Cigale.** — Pche b.

**La-Ciotat.** — Pche b.

**Lackmé** (ex-Lais). — J. b.

**La Clayette** (Saône-et-Loire). — Ville possedant un hippodrome (septembre).

**Laclotte** (E.). — Jockey.

**Lacointe** (père et fils). — Propriétaire (trot). C. jaune, éch. cerise, t. noire.

**La Coltrie.** — J. b.

**La Corbière.** — J. al.

**Lacoste** (G.). — Commissaire des courses de Barsac.

**Lacoste** (J.). — Jockey.

**La Couture.** — Propriétaire (trot). C. bleue, cout. blanches, t. blanche.

**Lacrampe.** — Propriétaire (trot). C. violette, m. rouges, t. noire.

**Lacroix** (Adrien). — Propriétaire. Commissaire des courses de Mont-de-Marsan. C. ray. noir et bouton d'or, m. bouton d'or, t. noire.

**Lacroix** (baron). — Régisseur du dépôt d'étalons de Pompadour.

**Lacroix** (H.). — Propriétaire. C. gris perle, m. et t. cerise.

**Lacroix** (Paul). — Propriétaire. C. noire, éch. et t. grenat.

**Lacroma.** — J. b.

**Lacroutz.** — Jockey gagnant.

**Lad.** — Garçon d'écurie, le plus souvent d'origine anglaise. C'est le commencement d'une carrière souvent brillante, tous les jockeys ayant commencé par être *lads*. Voir le volume.

**Ladas** (ex-N.). — Ch b.

**Ladas.** — Fameux cheval anglais.

**La Débacle.** — J. bb.

**L'Adige.** — J. al.

**Ladino.** — Pn b.

**La-Do-Ré.** — J. b.

**La Douce.** — Pche b.

**La Duina.** — Pche al.

**Lady.** — Pche b. (trot).

**Lady-Erne.** — J. b.

**Lady Flippant.** — J. b.

**Lady-Grace.** — J. b. (trot).

**Lady-Izabel.** — Pche b.

**La-Dyle.** — J. b.

**Lady-Limerick.** — Pche b.

**Lady-Mercurius.** — Pche b. (trot).

**Lady-Merry.** — Pche b.

**Lady-Nanhill.** — J. al.

**Lady-Normanton.** — Pche bb.

**Lady-Pat.** — J. al.

**Lady-Pellegrino.** — Pche b., gagnant.

**Lady-Salisbury II.** — J. b.

**Lady-Surprise.** — Pche b.

**Lafargouette.** — Propriétaire gagnant.

**Lafargue** (Edouard Pavin de). — Propriétaire. Commissaire des courses

Digitized by Google

de Montélimar. C. ray. noir et vieil or, m. noires, t. bleue.

**La Fère.** — Pche b.

**Laferté** (le marquis Fernand de). — Membre de la Société d'Encouragement. 1834.

**La Ferté-Macé** (Orne). — Ville possédant un hippodrome (août).

**La Fête.** — Pche al.

**Laffitte** (A.). — Propriétaire. C. bleue, m. rouges, t. blanche.

**Laffitte** (Charles). — Banquier, homme d'Etat, membre fondateur, trésorier de la Société d'encouragement en 1834. Faisait courir autrefois sous le nom de « Major-Fridolin ». Gagna le *Jockey-Club* avec Bigarreau et le *Grand Prix de Paris* avec Sornette.

**Laffon** (Fernand). — Chroniqueur hippique du *Petit Journal* sous le pseudonyme de *La Morlaye*. L'un des syndics de la *Presse sportive parisienne*.

**Laffond.** — Propriétaire. C. noire, m. jaunes, t. noire.

**La Flèche** (Sarthe). — Ville possédant un hippodrome (juillet).

**La Flèche.** — Célèbre jument anglaise.

**La Fleur.** — J. b.

**Lafond.** — Propriétaire (trot). C. verte, m. rouges, t. noire.

**Lafond** (de). — Propriétaire. C. blanche et cerise, t. id.

**Lafond** (A.). — C. blanche, m. et éch. cerise.

**Lafond** (comte). — Propriétaire. C. grenat, m. et t. jaunes.

**Lafond** (E.). — Propriétaire. C. blanche, revers bleus, t. blanche et bleue. Gentleman-rider.

**Lafont** (M.). — Propriétaire. C. rouge, m. cercl. vert et rouge, t. verte.

**Lafont** (Pierre). — Propriétaire. C. blanche, pois bleu ciel, t. bleu ciel.

**Lafont** (U.). — Propriétaire, C. rouge, m. cercl. rouge et vert, t. verte.

**Lafontaine** (A.). — Propriétaire. (trot). C. verte. t. rouge.

**La Force** (le duc de). — 1880, adjoint; 1892, membre fondateur du Comité des courses de la Société d'encouragement.

**Laforêt-Divonne** (de). — Sous-directeur du dépôt d'étalons d'Annecy.

**Lafourcade** (J.). — Propriétaire. C. bouton d'or, parements et t. noirs.

**Lafourcade** (P.). — Propriétaire (trot). C. bouton d'or, m. cercl. bouton d'or et bleu clair, t. bleu clair.

**Lafresnaye.** — J. al.

**La-Gacilly** (Morbihan). — Ville possédant un hippodrome (août).

**Lagamas** (comte). — Propriétaire. C. damier bleu et rouge, t. argent.

**Lagarde** (A.). — Propriétaire. C. marron, éch. et t. bleues.

**La Garde** (marquis de). — Commissaire des courses de Périgueux.

**Lagardère.** — Pn b.

**Lagarenne** (de). — Propriétaire gagnant. C. bleu ciel, t. vieil or.

**Lagaresse.** — Propriétaire. C. noire, croix de Saint-André rouge, t. noire.

**La Garroupe.** — Pche b.

**La Geule.** — J. b.

**La Gazelle.** — Pche al.

**Lagden** (G.). — Jockey.

**La Gigue.** — J. bb.

**La Glane.** — Pche b.

**La Gloire.** — Pche b.

**Lagouelle.** — Propriétaire (trot). C. rose, t. verte.

**La Goulue.** — Pche b.

**La Goulue.** — J. b. (trot).

**La Gouterie.** — Pche b. f. (trot).

**Lagrange.** — Ch. b., gagnant.

**Lagrange** (comte Frédéric de). — Membre fondateur de la Société d'encouragement. Possédait sous l'Empire la plus puissante écurie de courses de France. Battit le premier les Anglais sur leur propre terrain avec des chevaux dont le nom est resté populaire : *Gladiateur*, Saint-Christophe, *Fariadet*,

Digitized by Google

Azur, etc. Mort il y a une dizaine d'années.

**Lagrange-Fabry** (baronne de). — Propriétaire. C. cercl. bleu et or, m. rouges, t. or.

**Lagrange** (H.). — Propriétaire. C. bleue, pois blancs, t. rouge.

**Lagrave.** — Commissaire des courses de Manléon.

**Lagrave.** — V. *Cenac-Lagrave*.

**Lagrolet** (Th.). — Propriétaire. C. verte, m. cercl. blanc et vert, t. blanche.

**La Guerche** (Cher). — Ville possédant un hippodrome (septembre).

**La Guiche.** — Pn al.

**La Guzla.** — J. b.

**La Gamelinaye** (A. de). — Propriétaire. C. noire, m. cercl. blanc et noir, t. noire.

**La Haye-Jousselin** (E. de). — Propriétaire. C. rouge, t. noire.

**La Haye-Jousselin** (L. de). — Commissaire des courses de Redon. V. aussi *Haye-Jousselin* (de La).

**Lahens** (comte S.). — Propriétaire (trot). C. noire, t. blanche.

**Lahille.** — Propriétaire (trot). C. et t. marron, éch. rouge.

**Lahille** (L.). — Propriétaire (trot). C. et t. marron, éch. bleue.

**Lahire.** — Pn al.

**La Hitte** (R. de). — Propriétaire. C. rose, m. cercl. rose et noir, t. noire.

**La Honte.** — J. al.

**La Houlle.** — Pche b.

**Laigle** (le marquis de). — Sportsman, 1834.

**Laigle** (comte L. de). — Propriétaire. C. rouge, éch. et t. vertes.

**L'Aigle** (le marquis de). — Commissaire des courses de Compiègne.

**Laigle.** — Propriétaire (trot). C. noire, t. bleue.

**Lainé** (Arsène). — Propriétaire (trot). C. et t. violettes.

**Lainé** (E.). — Propriétaire. C. cercl. noir et t. cerise, m. et t. cerise.

**Lainel** (E.). — Propriétaire. C. cerise, pois blancs, t. blanche.

**Laino.** — Ch. b. (trot).

**Laire** (Ed. de). — Propriétaire. C. vert bouteille, t. rouge.

**Laïs.** — J. n. (trot).

**Laisné** (Désiré). — Propriétaire (trot). C. et t. orange.

**Laisse les-Dire.** — Ch. b. (trot).

**Lajeunevraye** (de). — Membre Societe d'encouragement, 1834.

**La-Jitanilla.** — J. bb.

**Lajoinie.** — Propriétaire. C. bleue, m rouges. t. bleue et rouge.

**La Jota.** — Pche b.

**La Jousselandière** (René de). — Gentleman-rider.

**La Laire.** — J. bb., gagnant.

**La Lance.** — J. b. (trot).

**Lalande** (marquis de). — Propriétaire. C. grise, t. bleue.

**Lalande** (vicomte de). — Propriétaire (trot). C. vieil or, m. et t. bleues.

**Lalanne** (E.). — Propriétaire. C. blanche, étoiles bleues, t. id.

**Lalaubie** (de). — Propriétaire gagnant. C. bleue, t. id.

**Lalaurie** (H.). — Propriétaire (trot). C. et m. blanches, éch. et t. noires.

**Lalen.** — J. bb.

**La-Leyre.** — J. b.

**La-Licorne.** — J. b., de très bonne classe a gagné entre autres le *prix Gladiateur* (1895).

**La-Lionne.** — Pche bb.

**Lallement** (J.). — Secrétaire du conseil d'administration de la Société des steeple-chases de France et chargé des rapports avec la presse (Auteuil-Achères). S'occupe de la direction du pari mutuel à Auteuil et Achères.

**Lallement.** — Propriétaire (trot). C. et t. rouges, m. bleues.

**Lallouet** (T.). — Propriétaire. C. brune, m. bleues, t. noire.

**Lallouet** (Th.). — Propriétaire (trot). C. marron, m. bleues, t. noire.

**Lalord** (W.). — Jockey.

**Lalou.** — Donneur au pesage.

Digitized by Google

**La-Loute.** — J. gr. (trot).

**Laloux** (Léon). — Gentleman-rider.

**La-Lune.** — Pche b. (trot).

**Laluque** (baron de). — Propriétaire. C. écossaise, t. noire.

**La Mairie** (H. de). — Propriétaire. C. blanche, m. cercl. noir et rouge, t. noire.

**La Marcaoue.** — J. b.

**La Marche.** — Coquet hippodrome situé au milieu d'un parc ravissant, dans la commune de Vaucresson, sur la route de Saint-Cloud à Versailles. Berceau des courses d'obstacles, appartient aujourd'hui à la Société sportive d'encouragement qui n'y donne que de rares réunions.

**Lamarche** (O.). — Propriétaire. C. blanche, m. noires, t. blanche.

**La-Marizza.** — Pche al.

**Lamargue** (H.). — Propriétaire. C. noire, t. id.

**Lamartinière** (baron de). — Propriétaire gagnant. C. bouton d'or, m. bleues, t. noire.

**Lamangarny** (Arthur de). — Commissaire des courses de Montluçon.

**La Mazure.** — Pche b.

**Lamballe** (Côtes-du-Nord). — Ville possédant un hippodrome (août) et un dépôt d'étalons.

**Lambert.** — Propriétaire. C. marron, t. bouton d'or.

**Lambert.** — Propriétaire. C. cercl. bleu et jaune, m. jaunes, t. blanche.

**Lambert** (John). — Sportsman, 1834.

**Lambert.** — Propriétaire (trot). C. et t. vertes.

**Lambert de Boisjean** (Guy de). — Propriétaire. C. blanche, éch. et t. rouges.

**Lambertye** (vicomte de). — Propriétaire. C. bleu clair, m. bouton d'or, t. bleu clair.

**Lambin.** — Ch. bb. (trot).

**Lambot** (le baron de). — Sportsman, 1834.

**Lambrech** (Edmond). — Membre du Comité du cercle, Société d'encouragement, 1834.

**Lambton** (M.). — Gentleman. Jockey de Parasang.

**Lamerie** (de) — Commissaire des courses de Châteaudun.

**La Metrie** (vicomte Roger de). — Propriétaire. C. blanche, t. cerise.

**L'Ami.** — Pn. (trot).

**Lami II.** — Ch. al. (trot).

**L'Ami III.** — Ch. b. (trot).

**Laminière** (de). — Propriétaire. C. cercl. blanc et bleu, t. gros bleu.

**La Mirandie** (vicomte de). — Propriétaire (trot). C. orange, m. et t. bleues.

**Lammens** (Théodore). — C. bleu ciel, ech. et t. grenat.

**Lamolère** (le colonel de). — Commissaire des courses d'Aix-les-Bains.

**La Morlaye.** — Pseudonyme de M. F. Laffon au *Petit Journal*.

**La Morlaye.** — Centre d'entraînement proche de Chantilly.

**Lamothe** (baron de). — Propriétaire. C. ray. gris perle et groseille, m. et t. groseille.

**Lamothe** (J. de). — Propriétaire, m. noires, t. gros. et or.

**La Mothe** (M. de). — Propriétaire. C. noire, pois pourpre, t. pourpre et or. Il eut dans ses écuries les fameux Franc-Picard et The Colonel. Fut jadis un de nos plus hardis gentlemen-riders.

**Lamotte** (Etienne de). — Propriétaire. C. cercl. bleu ciel et or, t. bleu ciel.

**La Motte** (vicomte de). — Propriétaire. C. bleu de roi, brand. noirs, t. noire.

**Lamotte** (G. de). — Propriétaire. C. cerise, cout. blanches, t. noire.

**Lamotte** (de). — Propriétaire (trot). C. rouge ray. noir, t. rouge.

**Lamotte** (Jacques de). — Propriétaire (trot). C. rouge ray. or, t. rouge, Commissaire des courses.

**La Mouette.** — Pche b.

**L'Amour.** — Pn b.

Digitized by Google

**L'Amour.** — Pch. al. (trot).

**Lamoureux-Drouard.** — Propriétaire (trot). C. bleue, t. noire.

**La Moyenne.** — Un des coulissiers ès ring de Max Lebaudy.

**Lampa.** — Pn n. (trot).

**Lancaster.** — H. bb.

**Lancelot.** — Pn. n. (trot).

**Lancelot II.** — Gagnant.

**Lancelot III.** — Pn al.

**Lancer** (se). — Pour un cheval: partir en avant. Pour un sportsman: faire la fête et parier cher.

**Lancien** (de). — Commissaire des courses de Carhaix.

**Lancier.** — Pn al.

**Landau.** — Donneur au pesage.

**Landes** (Jules). — Propriétaire. C. verte, m. et t. orange.

**Landmark-Wilkes.** — P. b. (trot).

**Landreth** (O.). — Jockey.

**Lane** (O.). — Propriétaire. C. violette, t. bleu ciel.

**Lane** (J.). — Propriétaire. C. rouge, m. blanches, t. bleue.

**Lane** (Tom). — Propriétaire. C. cerclée maron et bleu, t. bleue. Mais, avant tout jockey qui gagna les *Grands Prix de Paris* de 1888, 1890, 1891, 1892 et 1893 et les *prix du Jockey-Club* de 1888 et 1893. En disponibilité? Avant d'être un de nos premiers jockeys de courses plates, fut un de nos meilleurs cavaliers d'obstacles et gagna notamment la *Grande Course de Haies* (1884) avec Baudres.

**Lanfray** (Ange). — Propriétaire (trot). C. cerise, t. noire.

**Langeron.** — Propriétaire (trot). C. bleue, m. blanches, t. rouge.

**Langlade.** — Propriétaire (trot). C. et t. noires, m. cerise.

**Langle** (vicomte H. de). — Propriétaire (trot). C. et t. bleues, m. jaunes.

**Langle** (marquis de). — Propriétaire. C. ray. bleu et jaune, t. bleue.

**Langlois** (E.). — Propriétaire. C. marron, t. id.

**Langlois** (L.). — Propriétaire. C. mi-vert, mi-rose, t. id.

**Langon** (Gironde). — Ville possédant un hippodrome (avril et juillet).

**Langouste.** — Pche al.

**Langot.** — Propriétaire. C. paille, éch. et t. noires.

**Langourian** (de). — Propriétaire. C. cerise, éch. et t. noires.

**Langres** (V. de). — Propriétaire. C. orange, éch. et m. bleues, t. blanche.

**Lang-Puchhof** (de). — Propriétaire. C. bleu ciel, t. bleue et blanche.

**Langsdorff** (baron E. de). — Propriétaire. C. noire, t. mauve.

**Lang-Tchang.** — Pche bb.

**Languedoc.** — Pn b.

**La Niepce** (C. de). — Propriétaire. C. grenat, m. blanches, t. grenat.

**Lanière.** — Longue courroie étroite.

**La Nine.** — Pche al.

**Lanne** (B.). — Propriétaire. C. bleue, m. cercl. bleu et blanc, t. bleue. Lieutenant au 17e Chasseurs, gagnant du *prix de Tananarive* en 1895, montant Frise-Poulet.

**Lannemezan** (Hautes-Pyrénées). — Ville possédant un hippodrome (août).

**Lannemezan.** — Pn bb.

**Lannion** (Côtes-du-Nord). — Ville possédant un hippodrome (mai).

**La Nonette.** — J. b. cl. (trot).

**Lanore** (A.). — Commissaire des courses de Pessac-sur-Dordogne.

**Lansdell** (A.). — Ex-jockey-entraîneur et propriétaire. C. noire, étoiles bleues, t. noire, étoiles bleues.

**L'Anson.** — Jockey de Wild-Monarch.

**Lansquenet.** — Ch. b.

**Lanterne-Magique.** — J. al., gagnant.

**Lanusse.** — Propriétaire. C. noire, m. bleues, t. bleue.

**Laodamia.** — J. b.

**Laon** (Aisne). — Ville possédant un hippodrome (août).

**La Panouse** (vicomte L. de). — Propriétaire. C. ray. blanc et cerise, m. et t. noires.



Digitized by Google

**Laparra.** — Propriétaire (trot). C. verte, t noire.

**La Pérouse** (A. de). — Propriétaire (trot). C. cerise, t. noire.

**Lapérouse.** — Pche b.

**La Peyre** (E.). — Propriétaire. C. blanche, croissants et pois rouge, t. rose.

**Lapeyre** (G.). — Propriétaire (trot). C. mauve, pois et t. noirs.

**Lapeyrère** (D.). — Propriétaire. C. grenat, t. id.

**Lapeyrouse** (de). — Propriétaire. C. rouge, t. noire.

**La Peyrouse** (de). — Propriétaire (trot). — C. et t. rouge, éch. blanche.

**Lapéze** (J.). — Propriétaire. C. ray. blanc et violet, t. noire.

**La Pille.** — Propriétaire (trot). C. noire, m. jaunes, t. noire et jaune.

**Lapin.** — Ch. al. (trot).

**Lapin.** — Mammifère rongeur. En argot hippo-demi-mondain : celui qui oublie de régler ses diverses différences.

**La Plante** (P. de). — Propriétaire. C. bleue, m. jaune, t. bleue.

**Laplaud** (F.). — Propriétaire. C. bleue, t. noire.

**La Plume-au-Vent.** — J. gr. (trot).

**La Poèze** (comte de). — Propriétaire. C. gris clair, t. bout. d'or.

**La Poire.** — Pche b.

**Laporte.** — Propriétaire (trot). C. et t. violettes, m. grises.

**La Porte** (de). — Propriétaire. C. cramoisi, t. jaune.

**Laporte** (V.). — Propriétaire. C. rouge, m. et t. blanches.

**Laporte.** — Donneur au pesage.

**Laporterie** — Commissaire des courses de Tonneins.

**La Poule** (ex-Folette). — Pche al.

**Lapp.** — Propriétaire. C. blanche ray. rouge, m. et t. rouges.

**Laprade.** — Propriétaire (trot). C. et t. blanches.

**La Puce** (ex-Sarcelle). — Pche al.

**Lapuyade** (I.). — Jockey.

**Laquerrière** (Fernand). — Propriétaire. C. verte, éch. noire et éch. rouge croisées, t. rose.

**La Ramée.** — Pche al.

**La Ramée.** — Pn al.

**Larbi.** — Ch. gr.

**Larchet** (E.). — Commissaire des courses de Livarot.

**Larchet** (Paul de). — Propriétaire (trot). C. grenat, m. grises, t. noire.

**Larchet.** — Sportsman, 1834.

**Larchevêque.** — Métaplasme pour Cardinal.

**Larder.** — Piquer un cheval de coups d'éperons répétés.

**Lardeux.** — Rédacteur spécialiste ès trot.

**La Régente.** — Pche al.

**La Régente.** — J. al.

**L'Arena.** — Pche bb.

**Larenaudière** (de). — Propriétaire (trot). C. verte, t. rose.

**La Renommée.** — Pche al., gagnant.

**La Réole** (Gironde). — Ville possédant un hippodrome (mai et juillet).

**Larivaudière.** — H. b.

**Larivière** (Jean). — Propriétaire (trot). C. bleue, pois jaunes, t. jaune.

**La Rivolta.** — Pche al.

**Larmet.** — Vétérinaire du dépôt d'étalons de Besançon.

**La Roberdière** (de). — Propriétaire. C. gris perle, éch. grenat, t. grenat.

**La Roche.** — J. al. Gagna le *prix de Tananarive* en 1896 portant 88 kilog.

**La Roche** (vicomte F. de). — Commissaire des courses de Moulins.

**La Roche** (G.). — Propriétaire. C. rose, cercl. mousse, m. et t. roses.

**Laroche** (V.). — Propriétaire. C. lie de vin, t. jaune paille.

**Larochefoucauld** (comte de). — Propriétaire. C. jaune. m. et t. bleues.

**La Rochefoucauld** (comte H. de). — Propriétaire. C. mauve, brand. argent, t. mauve.

**La Rochefoucauld** (J. de). — Propriétaire. C. ray. bleu et rouge, t. id.

**La Rochelle** (Charente-Inférieure).

Digitized by Google

— Ville possédant un hippodrome (août).

**La Roche-sur-Yon** (Vendée). — Ville possédant un hippodrome (juillet) et un dépôt d'étalons.

**La Rochette** (baron A. de). — Voyez *de la Rochette*.

**La Rochette** (prix). — *Prix triennal*, une des épreuves importantes de Longchamp et de Chantilly.

**La Rochetulon** (comte G. de). — Propriétaire. C. blanche, croix bleue, t. bleue.

**Larocque-Latour** (R. de). — Commissaire des courses de Luçon.

**Larocque-Latour** (vicomte H. de). Propriétaire (trot). Commissaire des courses de La Rochelle. C. et t. rouges.

**La Roque-Ordan** (comte de). — Propriétaire. Commissaire des courses d'Auch. C. marron, t. id.

**Larouillière** (baron de). — Ex-propriétaire de Ma-Souveraine ; aujourd'hui disparu. C. ray. noir et vieil or, m. et t. noires et or.

**Larouillère** (baron de). — Propriétaire (trot). C. et t. noires, ray. rouge.

**Larouvière** (P. Martin de). — Gentleman-rider.

**Larralde** (de). — Propriétaire. C. rouge, éch. grise, t. noire.

**Larregain**. — Propriétaire. C. marron, t. id.

**Larrieu** (G.). — Propriétaire. C. rouge, éch. verte, t. bleue.

**Larrieu** (Olivier). — Propriétaire (trot). C. et t. tricolores.

**Larrieu** (Roger). — Commissaire des courses d'Eauze.

**Larroquette** (J.). — Propriétaire. C. noire, m. rouges, t. bleues.

**Larrouy**. — Propriétaire (trot). C. et t. jaunes.

**Larrouy** (fils). — Vétérinaire du dépôt d'étalons de Pau.

**Lartigue**. — Propriétaire (trot). C. ray. or, m. et t. bleues et noires.

**Lartigue** (Raymond). — Propriétaire. C. grenat, m. jaunes, t. noire.

**L'Artilleur II**. — H. al.

**La Rue du Can fils** (de). — Commissaire des courses de Neuillé-Pont-Pierre.

**Laruns**. — Pn b.

**La Rupelle** (de). — Propriétaire. C. bleu marine, chev. rouges, t. noire.

**La Sagesse**. — J b.

**La Salle** (J. de). — Propriétaire. C. cerise, croix de Saint-André noire, t. noire.

**La Sauterelle**. — Pche b.

**La Sauzaie** (de). — Propriétaire. C. cerise, éch. et t. vertes.

**Lascar**. — Ch. b. (trot).

**La Selle** (Roger de). — Commissaire des courses de Châteauroux.

**La Simone** (Edouard de). — Propriétaire. C. bleue, m. vieil or, t. blanche.

**Laskosky**. — Propriétaire. C. ray. rose et vert, t. rose.

**Lassance** (G.). — Propriétaire. C. bleu ciel, m. vieil or, t. noire. Jockey gagnant.

**Lassalle** (capitaine). — Commissaire des courses de Méchéria.

**Lassansot**. — Propriétaire. C. bleue et blanche, t. verte.

**Lassaussaye** (G.). — Propriétaire (trot). C. cercl. rouge, blanc et bleu, m. et t. id.

**Lassaussaye** (H.). — Propriétaire (trot). C. cercl. bleu, blanc et rouge, t. bleue.

**Lasserre** (Félix). — Commissaire des courses de Dax.

**Lasserre et Constantin**. — Propriétaires (trot). C. bleue, t. noire.

**Lasswade**. — H. b.

**Last-Grace**. — Pche gr.

**Lastic** (comte A. de). — Propriétaire. C. blanche, m. cercl. cerise et blanc, t. cerise.

**Lastic Saint-Jal** (de). — Directeur du dépôt d'étalons de Saintes.

**Lastours** (P. de). — Propriétaire. C. ray. bleu et blanc, t. bleue.

**Lastours** (le comte de). — 1883, adjoint; 1895, membre fondateur du

Digitized by Google

comité des courses de la Société d'encouragement. Membre du Conseil supérieur des haras.

**Lastrie** (le comte Saint-Jal de). — Sportsman, 1834.

**La Suède**. — Pche al.

**La Taille** (comte J. de). — Propriétaire. C. or, pois noirs, m. noires, cont. or, t. or, cout. noires.

**Lathan** (A.). — Propriétaire (trot). C. bleue, m. noires, t. rouge.

**La-Tiemblaie**. — J.

**La Torre** (duc de). — Propriétaire. C. vieil or, t. marron.

**La Touche** (comte de). — Commissaire des courses de Saint-Brieuc.

**La Toucques**. — Excellente jument gagnant du prix du Jockey-Club, 1863 et du prix de Diane de la même année Seconde de notre premier *Grand Prix* derrière The Ranger.

**Latour** (H.) — Propriétaire et Directeur du journal *Le Champ-de-Courses*. C. coquelicot, écharpe et t. bleu de France.

**Latour** (Joseph). — Propriétaire. C. rose, m. blanches, t. noire.

**Latour** (Louis). — Propriétaire. C. rouge, m. bleues, t. rouge.

**Latour de Mézeray**. — Sportsman, 1834.

**Latour du Moulin** (de). — Propriétaire. C. ray. rose et vert, t. blanche.

**La Tour du Moulin** (comte de). — Propriétaire (trot). C. et t. ray. vert pomme et rose.

**La Tour-du-Pin** (Isère). — Ville possédant un hippodrome (juillet).

**La Tragédie**. — Pche bb.

**La Traviata**. — J. b. (trot).

**La Tremblaie**. — Pche b.

**Latrogue**. — Commissaire des courses d'Antrain.

**La Trombe**. — Pche bb.

**La Trompette**. — H. b.

**La Truite**. — J. b.

**Latude**. — Ch. b.

**Laubaney**. — Propriétaire. C. gr. perle, éch. blanche, t. gr. perle.

**Laubaney** (J.). — Propriétaire (trot). C. et t. gris perle.

**Launay**. — P. al., gagnant.

**Launay** (de). — Propriétaire (trot). C. noire, éch., m. et t. jaunes

**Launay**. — V. *Buhot-Launay*.

**Launoy** (A. de). — Propriétaire. C. mi-partie bleue et blanche t. id.

**Launoy** (J.). — Propriétaire (trot). C. jaune, pois et t. noirs.

**Laurand**. — Directeur du dépôt d'étalons de Rodez.

**Lauras**. — Propriétaire. C. grise, m. et t. grenat.

**Laure**. — J. bb.

**Laure II**. — Pche b.

**Lauréat**. — Pn b.

**Laurent**. — Propriétaire gagnant. C. moire, t. cerise.

**Laurent** (Marcel). — Propriétaire. C. cercl. marron et amaranthe, t. id.

**Laurentz** (A.). — Chargé de la partie sportive au *Soir*.

**Laurentz** (H.). — Propriétaire. C. rouge, écharpe verte, t. noire.

**Lauriston** (comte J. de). — Propriétaire. C. bleue, cout. et t. cerise.

**Lauriston** (le marquis de). — 1864, adjoint; 1880, membre fondateur du comité des courses de la Société d'encouragement.

**Laval** (Mayenne). — Ville possédant un hippodrome (juin).

**Laval de Goudon**. — Propriétaire (trot). C. et t. violettes.

**La Valette** (Alphonse de). — Commissaire des courses de Neuilly-Pont-Pierre.

**Lavalette** (le marquis de). — Membre Société d'encouragement, 1834.

**La-Vallière**. — Pche bb.

**Lavallière**. — Pche b. (trot).

**Lavallière**. — J. b. (trot).

**Lavalière II**. — J. bb. (trot).

**Lavantin**. — Pn al.

**Lavardin**. — Ch. b. (trot).

**Lavaret**. — H. bb.

**Lavaret**. — Etalon gagnant.

**Lavater**. — Pn b.

**Lavatory**. — Pn al.

Digitized by Google

**Lavaucoupet** (de). — Propriétaire gagnant. C. blanche, éch. et t. bleues.

**Lavé.** — Alezan *lavé :* alezan dont la teinte claire semble provenir d'un lavage.

**Laveau** (E.). — Propriétaire (trot). C. et t. mauve.

**La Veine.** — J. b. (trot).

**La Veine.** — J. b., gagnant (1875) du *Grand steeple-chase de Paris.*

**Laveno.** — Pn b.

**Lavergne** (J.). — Propriétaire. C. bleue, m. crème, t. blanche.

**Laverne** (de). — Propriétaire (trot). C. bleue, éch. blanche, t. vieil or.

**La Verrière** (de). — Propriétaire. C. jaune, m. vertes, t. jaune et verte.

**Laverrière** (Albert). — Propriétaire. C. rose, m. et t. blanches.

**Lavertujon.** — Député, membre du Conseil supérieur des haras.

**La Victoire.** — Pche al.

**La Vigie.** — Pche al.

**Lavigne.** — Propriétaire. C. blanche, t. verte.

**Lavigne** (P.). — Propriétaire. C. noire, m. rouges, t. noire.

**Lavigne** (M^me^). — Artiste du Palais-Royal qui, par la grâce des courses, épousa le jockey Pettet, alors brillant sur les obstacles.

**La Vigne.** J. al., gagnant (1887) du *Grand steeple-chase de Paris.*

**La Vigne.** — Pche n. (trot).

**Lavignée.** — Propriétaire (trot). C. verte, brand. argent, t. verte.

**La Ville Le Roux** (R. de). — Propriétaire. C. bouton d'or, éch. et t. bleu du Nil.

**La Villette.** — J. b.

**La Vingtrie** (R. de). — Propriétaire. C. vert d'eau, t. bouton d'or.

**Lavis** (A.). — Propriétaire. C. noire, m. blanches, t. noire.

**Lavis** (C.). — Jockey.

**Lavis** (W.). — Jockey gagnant.

**Lavoir.** — Ch. bb.

**Lavrand.** — Propriétaire (trot). C. bleue, t. rouge.

**Lawrance** (W.). — Propriétaire. C. ray. noir et bleu clair, t. noire.

**Lawrence.** — H. al.

**Lawrie** (N.). — Jockey.

**Layerle-Vayron.** — Propriétaire (trot). C. jaune, t. tricolore.

**Lavrisse** (Adolphe). — Commissaire des courses d'Oloron-Sainte-Marie.

**Lazard** (S.). — Un de nos bons cavaliers; marchand de chevaux de luxe.

**Lazies.** — Propriétaire. C. blanche, éch. bleue, t. rouge.

**Lazorroni** (baron M.). — Propriétaire. C. noire, brand. or, t. cerise.

**Léa.** — Pche b. (trot), par Gil-Blas.

**Léa.** — Pche b. (trot), par Iman.

**Léa.** — J. b. (trot), orig. inc.

**Léa.** — J. b. (trot) par Cicéron II.

**Leader.** — Vocable anglais : *guide.* Le cheval qui part en tête et, dans une course, montre le chemin à ses concurrents.

**Léady.** — J. b.

**Léantaud** (le comte de). — Commissaire des courses d'Hyrès.

**Lebas** (A.). — Voyez Castillon et Lebas.

**Lebas.** — Propriétaire. C. solférino, t. id.

**Le Basilic.** — Pn gr., de très bon ordre, gagnant.

**Le Bastard** (C.). — Propriétaire (trot). C. et t. noires.

**Lebaudy** (Adophe). — Propriétaire, C. marron, cercl. rouge, t. noire.

**Lebaudy** (Emile). — Propriétaire (trot). C. et t. vertes.

**Lebaudy** (Jacques). — Propriétaire. C. violette, t. rouge. Éleveur gagnant.

**Lebaudy** (Max). — Jeune propriétaire dont les millions répandirent une rosée dorée sur les hippodromes. Mort en 1895, soldat du train, à l'hôpital d'Amélie-les-Bains, après une série d'aventures qui, des courses, eurent leurs suites devant les tribunaux.

Digitized by Google

**Lebaudy** (Robert). — Propriétaire. C. mi-rouge mi-noire, t. id. Faisant courir à la fois en Angleterre, en Autriche et en France. D'un cosmopolitisme heureux. A gagné entre autres Le *Grand Steeple-Chase de Paris avec Styrax* (1895).

**Le Beau-Dunois.** — Pn al.

**Le Bec** (Jean). — Propriétaire (trot) C. grenat, m. grises, t. noire.

**Le Belley.** — H. b.

**Le Béquillard.** — Ch. b. (trot).

**Le Berneray.** — Pn b. (trot).

**Le Berneray.** — Pn b.

**Le Berre.** — Commissaire des courses de Lannion.

**Le Berthon.** — Propriétaire. C. verte. m. et t. roses.

**Lebesnerais.** — Propriétaire (trot). C. et t. orange et blanc.

**Lebeurrier.** — Propriétaire (trot). C. bleue, éch. rouge, t. noire.

**Le Blancq** (Edward J.). — Propriétaire C. chocolat, mi-vieil or, t. chocolat.

**Le Blois** (E.). — Commissaire des courses d'Enghien, etc. Voir *Blois* (Le).

**Leblond** (Jean). — Propriétaire (trot). C. ray. noir et rouge, m. et t. rouge.

**Leblond.** — Voyez Gosselin et *Leblond*.

**Le Bocquet.** — Pn b.

**Le Borda.** — Pn b.

**Lebouc** (A.). — Propriétaire. C. jaune, t. cerise.

**Leboucher** (Charles). — Propriétaire (trot) C. noire, m. et t. gris fer.

**Lebouleux.** — Propriétaire (trot). C. et t. roses.

**Lebourg** (A.). — Propriétaire (trot). C. gros bleue, t. jaune.

**Lebourg** (L.). — Propriétaire (trot). C. bleue, m. jaunes, t. rouge.

**Lebourgeois.** — Propriétaire (trot). C. rouge, m. et t. noires.

**Lebrau** (Achile). — Propriétaire. C. noire. m. bleues, t. grenat.

**Lebret** (vicomte). — Propriétaire (trot). C. et t. noires, éch. jaune.

**Lebreton** (L.). — Propriétaire (trot). C. rose, t. bleu ciel.

**Lebreton et Teisset.** — Propriétaire (trot). C. rose, t. bleu ciel.

**Le Bric** (F.). — Propriétaire gagnant. C. blanche, m. jaunes, éch. et t. noires.

**Le Brun** (A). — Gentleman-rider.

**Le Brun** (fils). — Propriétaire. C. bleue, pois noirs, t. bleue.

**Lebrun** (Julien). — Propriétaire (trot). C. noire, éch. et t. capucine.

**Le Bû.** — Ch. al.

**Lecerf.** — Voyez *Boulet* et *Lecerf*.

**L'Echanleuil.** — Pn gr.. gagnant.

**Le Chaptois.** — Propriétaire. C. bleue, éch. rouge, t. noire.

**Lechaptois** (victor). — Propriétaire. C. cercl. bleu et jaune, m. bleues, t. noire. Commissaire des courses de Bourigny.

**Lechartier.** — Propriétaire (trot). C et t. bleues, m. olive.

**Le Cher.** — Pn al.

**Lechevallier.** — Propriétaire (trot). C. et t. violettes.

**Le Ciron.** — Ch al.

**Leclancher.** — Propriétaire (trot). C. noire, t. verte et noire.

**Le Clech.** — Propriétaire (trot). C. bleue, t. noire.

**Leclerc.** — Vétérinaire du dépôt d'étalons de Compiègne.

**Leclercq.** — Propriétaire (trot). C. et t. noires.

**Leclercq** (S.). — Propriétaire (trot). C marron, m. et t. violettes.

**Le Cocyte.** — Pn b.

**Lecoispellier** (G.). — Propriétaire (trot). C. blanche, éch. bleue, t. noire.

**Lecomte** (Alfred). — Commissaire des courses de Sedan.

**Le Comte** (E.). — Propriétaire (trot). C. marron, m. cerise, t. noire.

**Le Comte** (E.) **et Join-Lambert.** — Propriétaires (trot). C. marron, m. cerise, t. noire.

**Leconte** (H.). — Propriétaire (trot). C. rouge, brand. noirs, t. noire, gland or.

Digitized by Google

**Leconte**. — Sportsman, 1834.

**Lecoq** (Charles). — Propriétaire (trot). C. éch. et t. bleues.

**Lecoq** (Jules). — Propriétaire (trot). C. et t. gris perle, éch. bleue.

**Lecoq et** (A.) **Margrin**. — Propriétaires (trot). C. orange, t. verte.

**Lecoq** (Nestor). — Propriétaire. C. noire et jaune, éch. jaune, t. noire et jaune.

**Le Corre**. — Propriétaire (trot). C. rouge et or, t. noire.

**Le Cour** (Henri). — Commissaire des courses de Verton.

**Le Couteulx de Caumont**. — Sous-directeur du dépôts d'étalons de Compiègne.

**Lecouteulx de Caumont** (comte). — Propriétaire. C. verte, m. et t. rouges.

**Lecoulteux de Canteleu** (le comte). — Membre du Conseil supérieur des haras, et membre du Conseil général de l'Eure.

**Le Coupeur** (Adrien). — Propriétaire (trot) et commissaire des courses de Lisieux. C. rouge, m. grises, t. tricolore.

**Le Cour-Grandmaison** (H.). — Commissaire des courses de Savenay et de Blain.

**Lecourt** (N.). — Propriétaire (trot). C. ray. rouge et bleu, t. bleue.

**Lecouteulx**. — Membre Société d'encouragement, 1834.

**Lecoz**. — Propriétaire (trot). C. noire, éch. et t. vertes.

**Le Cozannet**. — Commissaire des courses de Pontrieux.

**Le Creusot** (Saône-et-Loire). — Ville possédant un hippodrome (août).

**Lecuyer**. — Commissaire des courses de Saint-Etienne-de-Montluc.

**Lecuyer** (Alfred). — Propriétaire (trot). C. noire, t. bleu ciel.

**Le Czar**. — H. n.

**Le Czar II**. — Ch. al.

**Léda**. — J. al. (trot).

**Léda**. — J. bb. f. (trot).

**Ledanois**. — Propriétaire (trot). C. jaune, t. noire.

**Le Dante II**. — Pn b.

**Ledars** (H.). — Propriétaire (trot). C. et t. roses.

**Ledat** (G.). — Propriétaire. C. ray. noir et blanc, t. noire. Possède l'une de nos plus importantes écuries d'obstacles, dont les succès sont presque quotidiens; remporta ses plus grands triomphes avec Saint-Claude, Augure, Charlatan, gagnants des grands épreuves classiques, puis avec Voilier, Héros, Odin, Times, etc., etc.

**Leddet**. — Propriétaire. C. vieil or, m. et t. violettes.

**Le Destrier**. — Etalon gagnant père de Stuart et de plusieurs, autres produits d'avenir.

**Le Dily**. — Propriétaire. C. noire, m. rouges, t. noire.

**Le Dily-Louargant**. — Propriétaire (trot). C. et t. noires, m. rouges.

**Le Dorat** (Haute-Vienne). — Ville possédant un hippodrome (août).

**Le Druide**. — P. bb.

**Le Duc**. — Pn b.

**Le Dudal**. — Jockey gagnant.

**Leduc de l'Etang**. — Commissaire des courses de Pont-d'Ardres.

**Leduc**. — Propriétaire (trot). C. bleu zéphir, t. grenat.

**Lee Barber** (J.-L.). — Propriétaire. C. cerise, t. noire.

**Lees** (Edouard). — Propriétaire. C. verte, m. et t. rouges.

**Leetham** (W.). — Propriétaire. C. bleu clair, m. et t. rubis.

**Lefas**. — Commissaire des courses de Saint-Malo.

**Lefebvre**. — Propriétaire. C. bleue, boutons or, t. rouge.

**Lefebvre** (Albert). — Propriétaire. C. verte, m. et t. jaunes.

**Lefebvre** (baron Pierre). — Propriétaire. C. cercl. jaune et bleu, m. et t. bleues.

**Lefèvre**. — Propriétaire (trot). C. et t. vertes.

Digitized by Google

**Lefevre** (A.). — Propriétaire. C. vieil or, m. et t. cerise.

**Lefèvre** (C.-J.). — Jadis propriétaire (c. bleue, blanche et rouge, t. bleue), d'une écurie aujourd'hui dispersée, mais qui eut son heure de célébrité surtout lorsqu'elle prit, en partie, la suite de l'écurie du comte de Lagrange. Barbery et Archiduc furent les derniers cracks de cette casaque tricolore.

**Lefèvre** (G.). — Propriétaire (trot). C. ray. bleu et noir, t. cerise.

**Lefevre** (Emile). — Propriétaire. C. écossaise, t. bleue.

**Lefèvre** (F.-A.). — Propriétaire. C. grenat, m. et t. mauves.

**Lefèvre** (H.). — Propriétaire (trot). C. cercl. blanc et noir, t. noire.

**Lefèvre** (J.). — Propriétaire (trot). C. bleue, m. et t. blanches.

**Lefèvre** (L.). — Propriétaire (trot). C. bleue, m. et t. rouges.

**Lefèvre** (P.). — Propriétaire. C. verte. t. noire.

**Lefèvre-Montfort.** — Propriétaire (trot). C. bleue, t. noire.

**Le Flaguais** (R.). — Propriétaire et entraîneur. C. bleue, t. orange.

**Le-Foc.** — Pn b.

**Lefort.** — Propriétaire. C. bleue, éch. et t. rouges.

**Lefort** (Emile). — Propriétaire. C. orange. m. et t. bleues.

**Le Franc.** — Commissaire des courses de Questembert.

**Lefrançois.** — Propriétaire (trot). C. et t. grenat.

**Lefrançois** (A.). — Jockey gagnant.

**Lefrançois** (A.). — Propriétaire (trot). C. bleue, m. et t. roses.

**Leg.** — Argot anglais : « Jambe » synonyme de « lapin » en français. Un joueur toujours prêt à lever la jambe et le pied.

**Légalité.** — J. al.

**Le-Gascon** (ex-Sicaire). — H. b. (trot).

**Legendre** (E.). — Propriétaire. C. lilas, m. vert d'eau, t. lilas.

**Le Général** (ex-Meynac). — Pn al.

**Léger.** — Un cheval est dit léger quand l'entraînement, poussé à fond, lui a enlevé trop de viande.

**Légère.** — Pche al. (trot).

**Légère II.** — Pche al. (trot).

**Legigan.** — Sportsman, 1834.

**Le Glaive.** — Pn b., gagnant.

**Léglise** (Henri). — Gentleman et propriétaire. C. bouton d'or, m. et t. cerise.

**Léglise** (Louis). — Gentleman-rider et propriétaire. C. noire, m. grenat, t. noire, gland or.

**Leglohaec.** — Commissaire des courses de Bouguenais.

**Le Gonidec** (comte). — Propriétaire gagnant. C. bleue, coutures blanches, t. bleue.

**Legot.** — Propriétaire (trot). C. blanche, t. rose.

**Legot.** — V. *Herbecourt* et *Legot*.

**Le Courzy.** — Gagnant, en 1892, de la *Grande course de haies d'Auteuil*.

**Le Gouvelle.** — Propriétaire. C. blanche, m. cercl. blanc et cerise, t. cerise.

**Legoux-Longpré.** — Ancien commissaire de la Société du demi-sang et l'un de ceux qui contribuèrent le plus au développement des courses au trot en France. Mort député du Calvados.

**Legrand** (A.). — Commissaire des courses de Gournay-en-Bray.

**Legrand** (A.). — Jockey.

**Legrand** (J.). — Propriétaire (trot). C. marron, m. et t. bleues.

**Legrand** (L.). — Propriétaire. C. cerclée rouge et blanc, t. jaune et blanche.

**Le Grand** (vicomte Ch.). — Propriétaire. C. ray. cerise et gris perle, t. cerise.

**Legras.** — Propriétaire. C. cercl. noir et blanc, t. noire.

**Le Gras** (Ed.). — Propriétaire. C. blanche, m. et t. cerise.

**Le Gualès de Mézaubran** (comte).

Digitized by Google

— Propriétaire gagnant. C. rouge cercl. blanc, t. blanche.

**Le Guay** (Albert). — Commissaire des courses de Mortagne.

**Legué** (Robert). — Propriétaire (trot). C. rouge, t. bleue.

**Leguernay.** — Commissaire des courses d'Alençon.

**Le Gué.** — Pn al.

**Le Guignon.** — Pn bb.

**Leguillochet.** — Propriétaire (trot). C. verte, t. violette.

**Leguillon** (Alphonse). — Propriétaire (trot). C. noire, t. rouge, éch. tricolore.

**Leguillon** (A.) et de **Basly** (A.). — Propriétaires (trot). C. noire, t. rouge.

**Leguillon** (Fernand) et de **Basly** (M.). — Propriétaires (trot). C. noire, éch. et t. rouges.

**Le Havre** (Seine-Inférieure). — Ville possédant un charmant hippodrome (juillet et octobre).

**Le Hello.** — Vétérinaire du dépôt d'étalons du Pin.

**Le Hérissé** (R.). — Commissaire des courses d'Antrain.

**Le Homard.** — Pn al.

**Le Hon** (Emile). — Gentleman-rider.

**Lejeune** (baron). — Propriétaire. C. bleue, m. cercl. bleu et rouge, t. rouge.

**Lejeune** (P.). — Propriétaire. C. verte. t. verte, nœud jaune.

**Le Jighit.** — H. b.

**Le Justicier.** — Pn b., d'excellente classe, gagnant de belles épreuves en France; enleva les *Eclipse-Stakes* (1895), la plus richement dotée des courses anglaises.

**Le Lasseur de Ranzay.** — Propriétaire. C. bleu clair, t. gros bleu.

**Le-Léthé.** — Pn b.

**Leleu.** — Sportsman, 1834.

**Le-Lièvre.** — H. al.

**Lelio.** — Pn b.

**Le Lion-d'Angers** (Maine-et-Loire). — Ville possédant un hippodrome (août).

**Leloup.** — Sportsman, 1834.

**Le Loup-Blanc.** — Ch. b.

**Le Loup-Blanc II.** — H. bb.

**Le Loustic.** — Pn b.

**Lemaire.** — Propriétaire (trot). C. ray. vert et blanc, t. bleue.

**Lemaire.** — Propriétaire. C. blanche, éch. rouge, m. bleues, t. rouge.

**Lemaire** (A.). — Propriétaire. C. bleue, éch. blanche, t. bleue.

**Lemaître** (Jules). — Propriétaire (trot). C. bleue, t. blanche.

**Le Maître** (René). — Propriétaire. C. noire, t. coquelicot.

**Lemaître-Dupart** (S.). — Propriétaire (trot). — C. verte, t. noire.

**Le Malpropre.** — Pn bb.

**Leman.** — Sportsman, 1834.

**Le Mans** (Sarthe). — Ville possédant un hippodrome (juillet).

**Le Marboré.** — Pn al.

**Le Marchant de Trigon.** — Propriétaire. C. bleue cercl. blanc, t. id.

**Le Marois** (comte). — Propriétaire (trot). C. et t. vertes, m. rouges.

**Le Marois** (comte). — Propriétaire. C. verte, pois rouges, m. et t. rouges. Eleveur gagnant. Membre du Comité de la Société de sport de France (1891),

**Le Marois** (Mme la comtesse). — S'occupe avec succès d'élevage.

**Lemasle.** — Propriétaire (trot). C. rose, t. noire.

**Le Mazarin.** — Ch. b., de bonne classe.

**Lemée** (Joseph). — Propriétaire (trot). C. et t. noires.

**Lemercier-Legrand.** — Propriétaire. C. gris perle, t. verte

**Le Merlerault** (Orne). — Ville possédant un hippodrome (juillet).

**Le Mesle.** — Propriétaire. C. ray. blanc et vert, m. et t. blanches.

**Lemetayer** (Pierre). — Propriétaire (trot). C. marron, m. jaunes, t. bleue.

**Lemeteyer** (Pierre). — Propriétaire (trot). C. rouge et jaune, t. verte.

Digitized by Google

**Le Meur** (S.). — Jockey.
**Le Midi.** — Ch. bb.
**Le Moel.** — Propriétaire. C. grenat, m. et t. grises.
**Lemoine.** — Propriétaire. C. et t. brique.
**Lemoine** (Y.). — Commissaire des courses de Carhaix.
**Lemonnier.** — Eleveur gagnant.
**Lemonnier** (J.). — Propriétaire. C. orange, m. et t. noires.
**Lemonnier** (P.). — Commissaire des courses d'Ecouché.
**Lemoyne.** — Surveillant du dépôt d'étalons du Pin.
**Lempereur** (Léon). — Propriétaire (trot). C. et t. vertes, m. jaunes.
**Lempereur.** — Propriétaire (trot). C. bleue, brand. blancs, t. jaune.
**Le Napolitain.** — Pn b.
**Le Navré.** — Pn b.
**Le Négligent.** — Pn b., d'un caractère violent, mais gagnant.
**Le Négus.** — Ch. b.
**Le Neubourg** (Eure). — Ville possédant un hippodrome (juillet).
**Leneveu** (A.). — Propriétaire (trot). C. rose, m. bleues, t. noire.
**Leneveux** (A.). — Propriétaire (trot). C. verte, t. écossaise.
**Lengellé** (E.). Donneur au pesage, l'un des plus considérés dans le ring.
**Lengrais.** — Propriétaire (trot). C. et t. vertes.
**Le Nid.** — Ch. al.
**Le Nil.** — Pn al. (trot).
**Le Nir.** — Propriétaire (trot). C. et t. rouges, éch. blanche.
**Le Nivernais.** — Ch. al. (trot).
**Lenoir** (A.). — Propriétaire. C. vert d'eau, t. jaune.
**Lenoir** (Ad.). — Propriétaire. C. verte, m. cercl. vert et rouge, t. rouge.
**Lenoir** (F.). — Propriétaire gagnant et gentleman-rider. C. verte, éch. et t. rouges.
**Lenoir.** — Commissaire des courses d'Antrain et d'Hédé.
**Lenox.** — Ch. b. (trot).
**Lenségure.** — Pche bb.
**Lenteur.** — Ch. al. (trot).
**Léo.** — H. bb.
**Léoment** (H.). — Jockey.
**Léon.** — Propriétaire (trot). C. et t. bleues.
**Léonard** (M.). — Propriétaire. C. grise. t. bleue.
**Léonidas.** — Pche al.
**Léonie.** — J. b. cl. (trot).
**Léonie.** — J. b.
**Léonino** (baron). — Propriétaire gagnant. C. gris fer, t. gris perle.
**Léonore.** — J. al.
**Léopard.** — Pn gr.
**Le Pacifique.** — Ch. b. (trot).
**Lepage** (J.). — Propriétaire. C. bleue, m. rouges, t. noire.
**Le Pargneux** (A.). — Eleveur et propriétaire. C. bleue, m. rouges, t. bleue.
**Le Patron.** — H. al.
**Lepecq** (A.). — Propriétaire (trot). C. noire, m. bleue, t. jaune.
**Lepecq** (C.) **et Lefrançois** (A.). — Propriétaires (trot). C. bleue, m. et t. roses.
**Le Pelletier** (baron). — Commissaire des courses de Longué.
**Lepeltier.** — Propriétaire (trot). C. rouge, t. verte.
**Lepicard.** — Propriétaire (trot). C. marron, m. bleues, t. rouge.
**Le Pin** (Orne). — Ville possédant un hippodrome (avril et septembre) et un dépôt d'étalons.
**L'Epine** (de). — Propriétaire C. ray. jaune et bleu, t. bleue.
**Le Play.** — Propriétaire (trot). C. bleue, m. et t. roses.
**Le Pont** (Emile). — Propriétaire. C. noire, m. mauves, t. noire. Commissaire des courses de Cherbourg.
**Leportier** (Jules). — Propriétaire (trot). C. et t. bleues, m. roses.
**Le Pourhiet.** — Propriétaire (trot).
**Leprevost** (C.). — Propriétaire (trot). C. et t. noires, coutures blanches.
**Leprevost** (G.). — Commissaire des courses d'Yvetot. Propriétaire (trot). C. noire, t. bleue.

Digitized by Google

**Le Prévost de la Meissonnière.** — Propriétaire. C. gros bleu, t. grenat.

**Le Prophète.** — Pn al.

**Leprouste.** — Commissaire de police, chargé de la surveillance des jeux sur les hippodromes. L'effroi des donneurs et le trouble-fête des preneurs.

**Leproux** (Emile). — Propriétaire (trot). C. jaune, t. bleue.

**Le Pyrenéen.** — H. bb.

**Le Pyrenéen II.** — Pn bb.

**Le Rapide.** — Ch. al.

**Le Rapide-du-Médoc.** — Pn al. (trot).

**Le-Rappel.** — Pn al., gagnant.

**Lerat-Monrot.** — Propriétaire (trot). C. et t. bleu et mastic.

**Le Raté** — Pn al.

**Lerétif** (Maxim). — Propriétaire. C. violette, m. et t. rouges.

**Le Rêveur.** — Pn bb.

**Le Rhône.** — Pn b.

**Lérida.** — J. al. (trot).

**Le Rieutort.** — Etalon gagnant.

**Leroux** (H.). — Propriétaire. C. bleue, ray. noir, t. noire.

**Leroux** (Louis). — Propriétaire gagnant. C. violette, parem. et t. orange.

**Leroy** (J.). — Propriétaire (trot). C. et t. grenat.

**Leroy** (J.). — Propriétaire. C. cerclée marron et blanc, m. et t. marron.

**Le Roy** (Ernest). — Membre fondateur du Cercle, Société d'encouragement 1834.

**Leroy d'Etioles.** — Propriétaire. C. ray. rose et noir, t. noire.

**Leroyer** (J.). — Propriétaire (trot). Commissaire des courses de Pouancé. C. écossaise, t. rose.

**Le Ruyet.** — Propriétaire. C. rouge, éch. et t. vertes.

**Le Ruyet.** — Propriétaire (trot). C. rouge, éch. verte, t. noire.

**Lesage** (H.). — Propriétaire. C. verte, m. et. t. violettes.

**Le Sagittaire.** — Pn al. Un des plus illustres fils de Le Sancy; gagnant, en 1895, du *Prix Greffulhe*, et de *Grande Poule des produits*. Battit Merlin, en 1896, dans le *prix des Sablons*, le jour de l'ouverture de Longchamp.

**Le Sancy.** — Un de nos meilleurs étalons, aujourd'hui, après avoir été le cheval le plus remarquable de sa robe (grise) et de son temps, surtout sur les distances moyennes. Père de Le Sagittaire, Le Justicier, Béatrix, Le Basilic, etc.

**Le Sap** (Orne). — Ville possédant un hippodrome (juin).

**Le Sarraxin.** — Etalon, père de Vichnou.

**Lesaulnier et Bunel.** — Propriétaires (trot). C. bleue, t. noire, éch. blanche.

**Lesauvage** (E.) **et Lefrançois** (A.). — Propriétaires (trot). C. bleue, m. et t. roses.

**Lescar.** — Pche al.

**Lescarbé.** — Journaliste hippique.

**Le Scorpion.** — Pn al.

**Lescure** (J. de). — Propriétaire (trot). C. et t. noires, éch. cerise.

**Le Secq des Tournelles.** — Propriétaire. C. rouge, m. et t. vertes.

**Lésèleuc** (A. de). — Commissaire des courses de Carhaix.

**Le Sonef.** — Sénateur. Membre du Conseil supérieur des haras.

**Lesourd** (Elie) — Propriétaire (trot). C. pensée, éch. orange, t. pensée et orange.

**Lesparre** (Gironde). — Ville possédant un hippodrome (septembre).

**Les Sables-d'Olonne** (Vendée). — Ville possédant un hippodrome (août).

**Le Stagirite.** — Pn al., gagnant.

**Lestang** (A. de). — Propriétaire (trot). C. bleue, t. grenat.

**L'Estang de Rusquec** (baron de). — Propriétaire. C. blanche, éch. et m. bleues, t. rouge.

**Lestapis** (de). — Sous-directeur du dépôt d'étalons de Tarbes.

Digitized by Google

**Lestarquit.** — Propriétaire (trot). C. et t. rouges.

**Leste.** — J. b. (trot), orig. inc.

**Leste.** — J. b. (trot), par Serpolet-Rouan.

**Lesterlin.** — Ch. b.

**Lesterps** (lieutenant-écuyer de). — Commissaire des courses de Verrie-Saumur.

**Lesterpt de Beauvais.** — Surveillant du dépôt d'étalons de La Roche-sur-Yon.

**Letestu.** — Sous-directeur du dépôt d'étalons de Rosières.

**L'Estimé.** — Pn bb.

**L'Estoile** (comte de). — Propriétaire. C. noire, t. rose.

**Lestrade** (Edmond). — Propriétaire (trot). C. et t. bleues, m. rouges.

**Lestrade** (comte de). — Propriétaire. C. rouge, éch. verte, t. verte.

**Le Sueur** (Ch.). — Propriétaire. C. noire, m. et t. écarlate.

**Le Tage.** — Pn b.

**Le Tarn.** — Pn al., gagnant.

**Letellier** (Henri). — Administrateur du *Journal* et sportsman assidu.

**Letellier.** — Propriétaire (trot). C. bleue, m. ray. noir, t. noire.

**Le Temps.** — Ch. b.

**Le Tertre.** — Pn gr., de très bonne classe, mais guignard.

**Le Tétraque.** — Pn gr., gagnant.

**Letessier.** — Propriétaire (trot). C. orange, m. et t. bleu ciel.

**Le Têtu.** — H. b.

**Lithiers** (A.). — Propriétaire (trot). C. verte, éch. blanche, t. rouge.

**Lethiers** (E.). — Propriétaire (trot). C. verte, éch. blanche, t. noire.

**Le Tintoret.** — Pn al., gagnant.

**Le Tonnerre.** — Ch. bb., gagnant.

**Letorey.** — Propriétaire (trot). C. et t. bleues et blanches.

**Le Torpilleur.** — Hongre français, mort sur l'obstacle. Gagnant (1889) du *Grand steeple-chase de Paris*.

**L'Etourdi.** — H. al.

**L'Etourdi II.** — H. b.

**Letourneur.** — Propriétaire. C. blanche, m. cercl. blanc et bleu, t. bleue

**Letourneur** (E.). — Commissaire des courses de Lyon.

**Letourneur** (Ferdinand). — Propriétaire (trot). C. et t. tricolore.

**Le Trifollet.** — Pn b.

**Leuillier.** — Propriétaire (trot). C. jaune, éch. et t. noires.

**Leulier du Ché.** — Surveillant du dépôt d'étalons de Lamballe.

**Leusse** (Louis de). — Commissaire des courses de La Tour-du-Pin.

**Le-Var.** — Pn b.

**Levé** (capitaine). — Commissaire des courses de Méchéria.

**Leveillé.** — Commissaire des courses de Sées.

**Léveillé** (Thomas). — Propriétaire. C. jaune quadrillée bleue, t. id.

**Le Veinard.** — Ch. b.

**Leveissière.** — Sportsman, 1834.

**Le Vengeur.** — Pn b.

**Levêque** (Noël). — Propriétaire (trot) C. et t. vertes, m. roses.

**Levéquot.** — Propriétaire. C. ray. noir et blanc, t. tricolore.

**Levergeois** (C.). — Propriétaire (trot). C. et m. blanches, cercl. vert, t. blanche, gland or.

**Le Verseau.** — Pn b.

**Levesque** (Donatien). — Commissaire des courses de Nantes.

**Levett** (A.). — Jockey.

**Lévi** (Isidore). — Propriétaire gagnant et donneur estimé au pesage. C. ray. jaune et bleu, t. id.

**Leviathan.** — Pn al.

**Le Villain** (G.). — Propriétaire. C. cerise, éch. noire, t. cerise.

**Levillain** (Laurent). — Propriétaire (trot). C. ray. noir et rouge, t. solférino.

**Levison** (Augustus). — Gentleman-rider.

**Levivier.** — Propriétaire (trot). C. bleue, éch. blanche, t. noire.

Digitized by Google

**Le Volga.** — Pn al.

**Levoyer.** — Commissaire des courses de Sillé-le-Guillaume.

**Levrault.** — Propriétaire (trot). C. noire, éch. blanche, t. noire.

**Lèvre.** — Partie extérieure de la bouche du cheval.

**Lévy.** — Membre de la Société d'encouragement, 1834.

**Lévy** (Albert), dit : Albert le Grand. — Donneur érudit, au pesage.

**Lévy** (les frères). — Donneurs sagaces, au pesage.

**Leveylier** (Roger). — Propriétaire. C. cerise, m. et t. havane.

**Lewis** (A.). — Jockey gagnant,

**Lewis.** — Propriétaire. C. bleue. éch. et t. bleu ciel.

**Lewisson** (W.). — Propriétaire. C. jaune, cercl. bleu, t. noire.

**Le Xénil.** — Pn b.

**Leybourne.** — H. al.

**Lezian** (A.). — Commissaire des courses de Fleurance.

**L'Halys.** — Pche al.

**L'Hérault.** — Pn b.

**Lhéris.** — Pn b., gagnant.

**L'Héritier** (Max). — Propriétaire (trot). C. et m. cercl. jaune et noir, t. noire.

**L'Hervilliers** (Henri de). — Propriétaire. C. ray. gris perle et caroubier, m. caroubier, t. noire.

**Lhomme** (A.). — Commissaire des courses de Fourmies.

**L'Honorable.** — H. b.

**L'Hoste** (Charles). — Propriétaire et bon entraineur. C. blanche, éch. rouge, t. bleue.

**Lhotte.** — Commissaire des courses de Saint-Quentin.

**Lhuillier.** — Propriétaire. C. ray. bleu ciel et or, m. et t. or.

**Lhuisme.** — Pche al.

**Liac.** — Pn al.

**Liane.** — Pche bb.

**Liban.** — Pn b.

**Libert.** — Propriétaire. C. bleue, pois rouges, t. rouge.

**Liberté.** — Pche b. (trot).

**Libertin.** — Pn b.

**Libertin.** — Ch. b. (trot).

**Libertin II.** — Pn al.

**Libertin II.** — Ch. b. cl. (trot).

**Libertine.** — J. al.

**Libourne** (Gironde). — Ville possédant un hippodrome (juin) et un dépôt d'étalons.

**Licence.** — Autorisation donnée par les Sociétés aux gentlemen-riders, jockeys et entraîneurs pour pouvoir monter, entraîner et se servir des terrains; ces licences, renouvelées tous les ans, sont indispensables.

**Licheur.** — Ch. b. (trot).

**Lichtenberg** (comte de) — Propriétaire C. alicante, t. vert d'eau.

**Lichtervelde** (comte A. de). — Propriétaire. C. bleue, m. cercl. blanc et bleu, t. blanche.

**Lichtervelde** (G. de). — Propriétaire. C. ray. bleu et blanc, t. bleue.

**Licol** ou **Licou.** — Lien que l'on met au cou des chevaux.

**Licta.** — Pche b.

**Liddiard** (Ch.). — Jockey gagnant.

**Liddiard** (J.). — Jockey ayant gagné le prix du Jockey-Club de 1894.

**Liedekerke** (comte J. de). — Propriétaire. C. bleue, éch. jaune, m. blanches, t. jaune.

**Liénart** (Ch.). — Propriétaire gagnant. C., m. et t. rouges.

**Lierre.** — Pn b.

**Lieutaud** (Paul-Louis). — Propriétaire. C. cercl. faille et turquoise, t. turquoise. Commissaire des courses d'Arles.

**Lieux** (J.). — V. *Fuchet* et *Lieux*.

**Lièvre.** — Ch. al. (trot).

**Light.** — Etalon, père de Sornette, de Bigarreau.

**Light-weight.** — Vocable anglais : « Poids léger ». Le *petit poids* d'un handicap.

**Lignard.** — Pn b.

**Ligne.** — La *ligne* d'un cheval est la mesure de ce qu'il peut faire en concurrence avec tels ou tels chevaux.

Digitized by Google

*Prendre la ligne* d'un poulain, c'est voir ce qu'il fera dans une épreuve publique. *Avoir la ligne* d'un cheval, c'est connaître ce qu'il peut faire, en établissant ses bases d'appréciation d'après les champions qu'il a rencontrés ou qu'il rencontrera.

**Ligne droite.** — Tous les hippodromes finissent par une ligne droite qui commence à trois ou quatre cents mètres du poteau d'arrivée. A *l'entrée de la ligne droite*, les chevaux commencent à faire leur effort. Merlin avait course gagnée à l'entrée de la ligne droite...

**Ligne droite** (pistes en). — Pistes généralement consacrées aux débuts des jeunes chevaux. Les plus belles pistes en *ligne droite* sont celles de Maisons-Laffitte, Chantilly, Fontainebleau, Longchamp, Vincennes, Dieppe, Bernay, etc.

**Ligneries** (le marquis des). — Membre de la Société d'encouragement, 1834.

**Lignières** (Cher). — Ville possédant un hippodrome (septembre).

**Lignières.** — Propriétaire (trot). C. bleue, m. jaunes, t. rouge.

**Lignières.** — V. *Bourdon-Lignières.*

**Lignières** (le général de). — 1876, adjoint ; 1890, membre fondateur du Comité des courses de la Société d'encouragement.

**Lilla.** — J. bb. (trot).

**Lille** (Nord). — Ville possédant un hippodrome (mai).

**Lilliputienne.** — Pche b.

**Lily-of-The-Valley.** — J. bb.

**Limal.** — Ch. b.

**Limbaret.** — Vétérinaire du dépôt d'étalons de Tarbes.

**Limet** (L.). — Jockey.

**Limages.** — Pn gr.

**Limoges** (Haute-Vienne). — Ville possédant un hippodrome (mai et août).

**Limon.** — Chaque brancard de la limonière.

**Limonier.** — Cheval que l'on met aux limons.

**Limonière.** — Les brancards d'une grosse voiture de charge.

**Limouxy.** — Propriétaire. C. cerd. bleu et vieil or, t. id.

**Linda.** — Pche b.

**Linde** (M.). — Propriétaire de Saman.

**Lindemann** (comte de). — Propriétaire. C. jaune, m. et t. rouges.

**Lindet** (Dominique). — Propriétaire (trot). C. bleue, t. marron.

**Linde.** — Pn b. (trot).

**Linotte.** — J. b.

**Linotte.** — J. b. (trot).

**Lion.** — Propriétaire. C. mi-blanc, mi-bleu, m. inverses, t. mi-bleu, mi-blanc.

**Lionceau.** — Pn b.

**Lionel.** — Pn b.

**Lionel et Armand.** — Donneurs tranquilles, au pesage.

**Lionel-Philippe.** — Propriétaire. C. gros bleu, m. vieil or, t. gros bleu.

**Lionne.** — J. b. (trot).

**Lionne.** — J. al.

**Lions** (route des). — Route de 3,000 mètres où s'entraînent les chevaux à Chantilly.

**Lisa.** — Pche. gr. (trot).

**Lisa.** — J. al.

**Lisa.** — Pche al (trot), par Kutusoff.

**Lisa.** — Pche al. (trot), par Jambes-d'Argent.

**Lisa.** — Pche al. (trot) par Japin.

**L'Isère.** — Pche al.

**Liseron.** — Ch. b. (trot).

**Liseron.** — Ch. b.

**Liseron.** — Ch. al.

**Lisette.** — Pche al.

**Lisette.** — Pche n. (trot).

**Lisette.** — J. gr. (trot).

**Lisette.** — Pche b.

**Lisette.** — Pche (trot).

**Lisette.** — Pche bb. (trot).

**Lisette.** — Pch. gr. (trot).

**Lisette.** — J. al. (trot), par Défenseur.

**Lisette.** — Pche b. (trot).

**Lisette.** — J. al. (trot), orig. inc.

Digitized by Google

**Lisette.** — Pche gr. pom. (trot).

**Lisieux** (Calvados). — Ville possédant un hippodrome (août).

**Lissat.** — Pche n. (trot).

**Liste.** — Enumération suivie, des concurrents qui sont au programme.

**Liste.** — Jadis le carton sur lequel le bookmaker, au piquet, inscrivait le nom et la cote des chevaux.

**Lister-Haye** (sir J.). — Propriétaire. C. cerise, éch. noire t. id.

**Listman.** — Vocable anglais pour bookmaker.

**Litière.** — Paille sur laquelle reposent les chevaux dans les écuries.

**Litorne.** — Pche b.

**Little-Agnès.** — Gagnant du prix de Diane de 1872.

**Little-Bob.** — Pn b.

**Little-Duck.** — Gagnant du *Grand Prix de Paris* de 1884 et du prix du Jockey-Club, la même année. Bon étalon maintenant. Père de Champaubert...

**Little-Monarque.** — Pn b., gagnant.

**Little-Nag.** — Ch. b.

**Livarot** (Calvados). — Ville possédant un hippodrome (août).

**Liverpool.** — Ville d'Angleterre, du comté de Lancastre, où se dispute le *Grand National Steeple-Chase* (62,500 fr. ; 7,200 mètres), son hippodrome d'Aintree est le plus important, pour les obstacles, du Royaume-Uni. Détail à noter : la carte de pesage y coûte 25 francs, mais, pour le joueur qui veut pénétrer dans l'enceinte réservée au ring, l'entrée revient à 132 francs ! *Ab uno disce omnes.*

**Livonia.** — Pche b.

**Livre.** — Le carnet sur lequel le donneur inscrit ses paris. Faire son *livre :* chercher à équilibrer ses opérations de façon à gagner avec tous les chevaux. Parier au *livre :* parier avec un preneur connu, sans recevoir d'argent au cours de la réunion. En dehors du *pari mutuel*, c'est le seul *pari toléré*, sur nos hippodromes.

**Livre.** — Livre sterling : monnaie de 25 fr. (Angleterre).

**Lixette.** — J. b. mouchetée (trot).

**Lizette.** — J. al. (trot).

**Lizzie.** — J. b.

**Llanthony.** — Ch. al.

**Llantrissant.** — H. b.

**Loates.** — Jockey anglais qui gagna le prix de Diane de 1889.

**Lobel.** — Gros parieur, ex-chargé d'affaires de Max Lebaudy.

**Lobélia.** — Pche bb. gagnant.

**Lobien.** — Rédacteur du journal *Paris-Sport.*

**Lobmann** (F.). — Propriétaire. C. ray. blanc et rouge, t. rouge.

**Locard.** — Propriétaire (trot). C. rose, m. et t. bleu ciel.

**Locati.** — Cheval de louage.

**Loche** (H.). — Propriétaire. C. blanche, m. bouton d'or, t. noire.

**Lock** (T.). — Jockey.

**Lock-and-Key.** — J. b.

**Locker.** — Jockey gagnant.

**Lohengrin.** — Ch. b.

**Lohmann** (F.). — Propriétaire. C. ray. blanc et rouge, éch. blanche, t. rouge.

**Loie-Fuller.** — Pche b.

**Loin.** — Expression du juge qui n'apprécie plus les distances d'un cheval à l'autre. *Gagné de loin.*

**Loiret.** — Pn b., gagnant.

**Loiron-et-Chailland** (Mayenne). — Villes possédant un hippodrome (août).

**Lois sportives.** — Jurisprudence délicate concernant les hippodromes. Voir le volume, où elles sont exposées et commentées.

**Loisir.** — Ch. al.

**Loisy** (Justin). — Propriétaire (trot). C. et t. bleues.

**Loisy** (de). — Propriétaire. C. jaune, t. bleue.

**Loisy** (B. de). — Commissaire des courses de Châlon-sur-Saône.

**Lola.** — J. bb. (trot).

**Lolou.** — Pn b.

**Lomas** (J.-W.). — Entraîneur et jockey.

Digitized by Google

**Lombard.** — Propriétaire (trot). C. vieil or, m. grenat, t. noire.

**Lombard.** — Handicapeur de la Société sportive d'encouragement.

**Lomenede** (O.). — Propriétaire (trot). C. et t. bleues et rouges.

**Lomenede** (Ollivier). — Propriétaire (trot). C. bleue, m. bleues et roses, t. id.

**Lomer.** — Propriétaire. C. ray. rose et noire, t. noir et argent.

**Lonca-Condou.** — Propriétaire (trot). C. et t. bleues, m. rouges.

**Loncle** (E.). — Propriétaire (trot). C. bleue, t. noire.

**Loncle** (E.). — Propriétaire. C. bleu ciel, t. verte.

**Longchamp.** — Le principal champ de courses de la Société d'encouragement et le plus pittoresque, comme le plus mondain, des hippodromes qui soient au monde. Inauguré en 1857, a reçu chaque année de nouvelles améliorations et des embellissements continuels. Possède aujourd'hui quatre pistes de 3,000, 2,000, 1,600 et 1,100 mètres, aussi excellentes que bien entretenues.

**Longchamp** (prix de). — Epreuve importante de la Société d'encouragement. Réunion d'été — s'appelle aujourd'hui : *Prix Hocquart* (Poule des produits); enlevé par l'outsider Kérym en 1896.

**Longchamps.** — Ch. n. (trot).

**Longe** — Courroie pour tenir un cheval.

**Longé** (R.). — Propriétaire. C. olive, t. bleue.

**Longhurst** (D.). — Jockey.

**Longué-Saumur** (Maine-et-Loire). — Ville possédant un hippodrome (août).

**Longueur.** — Mesure officielle par laquelle le juge indique la distance qui existe entre les chevaux à l'arrivée. C'est une *longueur de cheval* bien entendu, c'est-à-dire deux à trois mètres à vue de nez. Gagné de dix *longueurs*, d'une bonne *longueur*, d'une demi-*longueur*, d'une *longueur* et demie. *Une longueur*, d'avance, semble prouver que le cheval gagnant peut rendre de 4 à 6 livres à celui qui le suit.

**Longueville** (Max de). — Propriétaire (trot). C. et t. vertes, m. jaunes.

**Longjumeau.** — Pn b.

**Lonsdale** (Lord). — Propriétaire de Congress.

**Loo** (baron Van). — Propriétaire. C. bleue, pois jaunes, t. bleue.

**Loon-Plage** (Nord). — Ville possédant un hippodrome (juillet).

**Loos** (A.). — Propriétaire. C. saumon, t. mousse.

**Lophem** (D. de). — Propriétaire. C. noire, pois blancs, t. blanche. Gentleman-rider.

**Lophem** (F. de). — Propriétaire. C. rose, t. amaranthe.

**Lorcet.** — Propriétaire. C. bleue, m. orange, t. blanche, gland or.

**Lord** (C.). — Jockey.

**Lord-Basil.** — H. b.

**Lord-Byron.** — Pn al.

**Lord-Campany.** — Propriétaire (trot). C. ray. bleu et blanc, t. blanche.

**Lord-Chester.** — H. b.

**Lord-Clive.** — Etalon gagnant.

**Lord-Drummond.** — Pn bb.

**Lord-Lyon.** — Etalon, père de Minting.

**Lord-Percy.** — Pn b.

**Lord-Régent II.** — H. b.

**Lord-Roberts.** — P. b.

**Lord-Walter.** — H. b.

**Loréa.** — J. al.

**Lorenzo.** — Pn b., gagnant.

**Lorette.** — Pche bb. (trot).

**Lorgnette.** — Lunette d'approche très employée aux courses.

**Lorient** (Morbihan). — Ville possédant un hippodrome (août).

**Lorikeet.** — Ch. b.

**Lorin.** — Commissaire des courses de Jullouville.

**Loriot** (Louis). — Propriétaire (trot). C. et t. ray. vert et blanc.

Digitized by Google

**L'Orne d'Alincourt** (vicomte de). — Propriétaire. C. cercl. vert et blanc, m. blanches, t. verte.

**L'Orphelin.** — Ch. b.

**L'Orphelin.** — H. bb. (trot).

**Lorthiois** (Charles). — Commissaire des courses de Tourcoing.

**Loslier** (A.). Propriétaire (trot). C. et t. roses.

**Losquety.** — Pche bb. (trot).

**Lostanges** (de). — Propriétaire. C. noire, m. gris perle, t. noire.

**Lot.** — L'ensemble des chevaux qui se préparent à disputer une épreuve : Seigneur-de-Mieux est parti en tête du *lot*.

**Lotherie** (G. de). — Propriétaire (trot). C. grenat cercl. blanc, t. noire.

**Lothon** (Edmond). — Propriétaire (trot). C. et t. grenat, éch. blanche.

**Loto.** — H. b.

**Lotte.** — Pn b.

**Lottie's-Dude.** — Ch. b.

**Lotus.** — H. al.

**Louargant** (Joseph). — Propriétaire (trot). C. grise, t. noire.

**Loubière** (Paul). — Commissaire des courses d'Oloron-Sainte-Marie.

**Loudéac** (Côtes-du-Nord). — Ville possédant un hippodrome (avril).

**Loudun.** — Pn al.

**Loudwitch.** — Voir *Abel* et *Loudwitch*.

**Louis** (Victor). — Propriétaire (trot). C. et t. rouges et bleues.

**Louisette.** — J. bb. (trot).

**Louisette.** — Pche al.

**Louis-le Grand.** — Ch. al.

**Louit** (Emile). — Propriétaire. C. blanche, bretelles bleues, t. cerise.

**Loulou.** — Ch. b.

**Louloute.** — Pche b. (trot).

**Loup-Garou.** — Pn b.

**Lourd.** — Terrain *lourd*, terrain boueux, piste détrempée où les chevaux enfoncent et s'étendent difficilement.

**Lourd.** — Cheval difficile à manier surtout sur l'obstacle.

**Lourdiase.** — J. al.

**Lourmel** (comte de). — Commissaire des courses de Lamballe.

**Lours.** — Commissaire des courses de Châteaudun.

**Lourtet.** — Propriétaire (trot). C. ray. or et noir, t. noire.

**Loustic.** — H. b.

**Loutch.** — Ch. al. gagnant (1894) du Grand steeple-chase de Paris.

**Louveau.** — Propriétaire (trot). C. et t. noires.

**Louvel** (A.). — Propriétaire. C. verte, m. blanches, t. noires.

**Louvel** (G.). — Propriétaire et gentleman-rider. C. mauve, m. cercl. blanc et noir, t. noire.

**Louveteau.** — H. al.

**Lovelock.** — Ch. b.

**Lovesick.** — J. al.

**Lowe** (T.). — Jockey de Redpath.

**Lowland-Chief.** — Etalon gagnant

**Lowther** (lord). — Sportsman, 1834.

**Loyal-Maïd.** — J. bb.

**Loyer** (E.). — Commissaire des courses de Bourigny.

**Loyer.** — Sportsman, 1834.

**Loynes d'Autroche** (de). — Propriétaire. C. noire, m. bouton d'or, t. noire.

**Loyseau de Charréconduit.** — Propriétaire (trot). C. et t. rouges.

**Loze** (C.). — Commissaire des courses de Bordeaux.

**Lozère** (J.). — Rédacteur au journal *Auteuil-Longchamp* et commissaire des courses de Vernon.

**Lubin.** — Ch. b. (trot).

**Lubin.** — Pn al.

**Lubrez** (A.). — Propriétaire. C. noire, m. et t. roses.

**Lucacte.** — Pn bb.

**Lucas** (Richard). — Sportsman, 1834.

**Lucette.** — J.

**Luchon.** — Pn n.

**Lucie.** — Pche b.

**Lucie.** — J. al (trot).

**Lucien.** — H. al.



Digitized by Google

**Luciole.** — Pche b.

**Lucky-Fairy.** — J. al.

**Luçon** (Vendée). — Ville possédant un hippodrome (juin et juillet).

**Lucquet.** — Propriétaire (trot). C. grenat, t. noire.

**Lucréa.** — Pche n. (trot).

**Ludovic.** — J. b. demi-sang.

**Ludre** (marquis de). — Propriétaire. C. bleu ciel, m. jaunes, t. rouge.

**Luetkens** (de). — Propriétaire. C. bleue, m. roses, t. bleue.

**Luini** — Pn al.

**Lulling** (Dolfus). — Propriétaire (trot). C. verte, t. rouge.

**Lully** (ex-Lully II). — Pn b.

**Lumbago.** — Rhumatisme des reins chez l'homme et le cheval.

**Lumineuse.** — Pche al.

**Lumsden.** — Propriétaire. C. gros bleu, m. rouges, t. écossaise.

**Lunden** (baron). — Propriétaire et gentleman-rider. C. ray. rouge et blanc, t. rouge.

**Lunéville** (Meurthe-et-Moselle). — Ville possédant un hippodrome (août).

**Lupin** (Auguste). — Membre du comité du cercle de la Société d'encouragement, 1834; fondateur en 1836. Mort en 1895 à l'âge de quatre vingt-cinq ans après une vie consacrée tout entière au sport et à l'élevage. Brilla dans les plus importantes épreuves de France et d'Angleterre avec Glaneur, Salvator, Enguerrande, Deliane, Presta, etc., et créa une race de pur sang qui porte son nom.

**Lupus.** — Ch. b.

**Luron.** — Pn al.

**Luronne.** — J. al.

**Lur-Saluces** (comte de). — Propriétaire. C. noire, m. grenat, t. noire.

**Lusignan.** — Etalon, père de La-Vigne.

**Lussaudière.** — Pche b.

**Lustrac** (G. de). — Propriétaire. C. noire, éch. bouton d'or et noir, t. bouton d'or.

**Lutas** (W.). — Jockey.

**Lutèce.** — Pch. al. (trot).

**Luther.** — Pn. b.

**Luther II.** — Pn

**Lutier** (Ch.). — Ecrivain sportif.

**Lutier** (Georges). — Collaborateur du journal *Le Jockey*.

**Lutin.** — Pn al. gagnant.

**Lutin II.** — Pn b.

**Lutine.** — Pche b. (trot).

**Lutte.** — Fin de course acharnée entre deux ou plusieurs chevaux, assez près l'un de l'autre, et qui, non loin du poteau, cherchent à l'emporter. Gagner sans *lutte* : gagner facilement.

**Lutter.** — La plus importante qualité du cheval est de lutter, c'est-à-dire de ne jamais abandonner la course et de chercher, jusqu'au poteau, à dépasser les adversaires qui sont devant lui. *Lutter* jusqu'au bout, est le fait d'un bon cheval qui gagnera certainement son avoine un jour.

**Lutteur.** — H. b.

**Luxation.** — Déboîtement d'un os, très fréquent dans les chutes.

**Luxer** (se). — Se déplacer un os ; se luxer la clavicule en tombant.

**Luxeuil.** — J. n. (trot).

**Luynes** (duc de). — Commissaire des courses de Rambouillet.

**Luz.** — H. b.

**Luze** (Albert de). — Propriétaire. C. jaune, éch. bleue, m. et t. bleues.

**Lyde** (de). — Propriétaire (trot). C. bleue, étoiles d'or, t. or.

**Lydie.** — Pche r. (trot).

**Lyée** (de). — Propriétaire. C. bleu ciel, éch. blanche, t. bleue.

**Lynes** (W.). — Jockey.

**Lynham.** — Bon entraîneur et propriétaire. C. marron, m. blanches, t. cramoisi.

**Lynx.** — Pn gr., gagnant.

**Lyon** (Rhône). — Ville possédant un hippodrome (mai), où les réunions sont fort suivies et fort importantes. Les plus grandes écuries parisiennes font le déplacement pour disputer le *Grand Prix de la ville de Lyon*.

**Lyre.** — Pche al.

Digitized by Google

**Lys.** — Pche bb.

**Lys** (Albert). — Commissaire des courses de Gemozac.

**Lysander-Pilot.** — Ch. al. (trot).

**Lysiscotte.** — J. al.

— Abréviation pour *mâle*.

**M.** — Abréviation pour *manches*, à l'énoncé des couleurs d'un propriétaire.

**M.** — Suivi d'un chiffre, au programme, abréviation pour *mètre*.

**Maassen** (Hippolyte). — Propriétaire (trot). C. noire, m. mauves, t. noire et mauve.

**Maassen et Massart.** — Propriétaires (trot). C. jaunes, m. rouges, t. noire, gland or.

**Mabel-H.** — J. b. (trot).

**Mabelle.** — J. b. (trot).

**Ma-Belle.** — J. m. (trot).

**Mabin** (Em.). — Commissaire des courses de Malestroit.

**Mable.** — J. al.

**Mabrouka.** — Pche gr.

**Mac.** — Propriétaire (trot). C. et t. roses.

**Macabiau** (Jules). — Propriétaire (trot). C. et t. noires.

**Macareno.** — Ch. al.

**Macarez** — Sous-chef du deuxième bureau des haras.

**Macaron.** — Pn b.

**Macaroni.** — Pn al.

**Mac Carthy** (le comte de). — Membre Société d'encouragement, 1834.

**Mac Cord** (W.). — Jockey.

**Mac-Cormick** (F.). — Jockey.

**Mac-Crankie.** — Ch. b.

**Machado** (le chevalier de). — Membre fondateur du Cercle de la Société d'encouragement, 1834.

**Machaou.** — Pn b., gagnant.

**Mâche.** — Sorte de préparation que l'on fait avaler aux chevaux.

**Machecoul** (Loire-Inférieure). — Ville possédant un hippodrome (juin).

**Machell** (le capitaine). — Propriétaire. C. blanche, t. bleue. Miss-Lizzie triompha portant ses couleurs.

**Machine.** — Ce cheval galope comme une *machine*, c'est-à-dire avec une régularité parfaite.

**Machiner.** — Préparer un coup.

**Machoire.** — Pièce osseuse qui supporte les dents du cheval.

**Mackay.** — Propriétaire (trot). C. noire, brand. argent, t. noire et argent.

**Mackensie-Grieves** (J.-L.-M.). — Membre fondateur de la Société d'encouragement et l'un des hommes de cheval les plus remarquables de son époque; mort il y a quelques années.

**Mac-Kinlay** (G.-M.). — Propriétaire. C. jaune, m. bleues, t. blanche.

**Mac-Mahon** (marquis de). — Propriétaire. C. blanche, pois rouges, t. rouge.

**Mac-Neil.** — Ch. al.

**Mack** (Ed.). — Jockey et entraîneur.

**Macon.** — Pn al.

**Macon** (Saône-et-Loire). — Ville possédant un hippodrome (août).

**Maconnais.** — Pn b.

**Ma-Cousine.** — J. al. (trot).

**Ma-Cousine.** — Pche b. (trot).

**Macqueron** — Directeur du pari mutuel de la Société d'encouragement. *Olim, alumnus Universitatis...*

Voir le volume.

**Macunca.** — H. bb.

**Madagascar.** — H. b.

**Madame.** — J. b.

**Madame-de-Maintenon.** — Pche b.

**Madame-Gascar** (ex-Minerve). — Pche al.

**Madame-Melba.** — Pche b., gagnant.

**Madaillan** (de). — Commissaire des courses de Saint-Antoine-de-Breuilh.

**Madelaine** (E.). — Secrétaire des courses de Deauville et de Dieppe.

**Madelaine** (G.). — Secrétaire de la Société d'encouragement, rue Scribe.

Digitized by Google

**Mademoiselle.** — Pche b.

**Mademoiselle - Cambyse.** — Pche b.

**Mademoiselle - d'Argence.** — Pche al.

**Mademoiselle-de-Bosc-Adam.** — Pche r. (trot).

**Mademoiselle-de-Becheville.** — Pche b.

**Mademoiselle-de-Blois.** — J. bb.

**Mademoiselle-de-Chalmont.** — Pche al.

**Mademoiselle-de-Durandeau.** — Pche b.

**Mademoiselle-de-Langerbrugghe.** — J. b.

**Mademoiselle-de-Limermont.** — Pche b., qui eut son heure de succès, surtout à Trouville; gagnant de bonnes courses.

**Mademoiselle-de-Longhuit.** — J. r. (trot).

**Mademoiselle-de-Maberu.** — Pche al.

**Mademoiselle-du-Mesnil.** — J. al. (trot).

**Mademoiselle-de-Montfort.** — Pche al.

**Mademoiselle-de-Pontignac.** — Pche b., gagnant.

**Mademoiselle-de-Saint-Ange.** — Pche al.

**Mademoiselle-de-Saint-Vigor.** — Pche al.

**Mademoiselle-de-Sans-Souci.** — J. b.

**Mademoiselle-de-Senlis.** — Gagnant du *Prix de Diane* (1882) et du *Prix Gladiateur* à la fin de sa carrière.

**Mademoiselle-de-Sourne.** — Pche n.

**Mademoiselle-de-Troarn.** — Pche b. (trot).

**Mademoiselle-d'Homps.** — J. b. (trot).

**Mademoiselle-du-Belloy.** — J. b.

**Mademoiselle-du-Mesnil.** — Pche bb.

**Mademoiselle-Folle-Jambe.** — J. b.

**Mademoiselle-Mozet.** — Pche al., gagnant. Voir *Mag*.

**Madère** — Ch. al. (trot).

**Madge.** — Jockey qui gagna le prix du *Jockey-Club* de 1891 et continue de gagner. Propriétaire aussi. C. rouge, t. bleue; voire entraîneur.

**Madhia.** — J. b. (trot).

**Madot.** — Propriétaire. C. jaune, m. ray. jaune et bleu clair, t. jaune.

**Madre** (comte Jean de). — Gentleman-rider et propriétaire. C. bleue, t. noire.

**Madre** (comte P. de). — Gentleman-rider.

**Madrigal.** — Pn b.

**Madrilène.** — Pche b.

**Maenant.** — Propriétaire (trot). C. bleue, t. noire.

**Maere** (G. de). — Propriétaire. C. ray. jaune et bleu, t. bleue.

**Maesen** (de). — Propriétaire (trot). C. noire, t. rouge.

**Ma-Fille.** — J. b. (trot).

**Mag** (ex-Mademoiselle-Mozet). — Pche al.

**Magdebourg.** — Ch. al.

**Magdelaine.** — Propriétaire. C. mi-mauve, mi-noire, t. noire.

**Magellan II.** — Pn r.

**Magenc** (A). — Propriétaire (trot). C. cercl. bleu, rouge, paille, t. bleue.

**Magenc et Aulet.** — Propriétaire (trot). C. jaune, m. et t. noires.

**Magerand.** — Propriétaire (trot). C. et t. roses et bleues.

**Magicien.** — Etalon gagnant.

**Magicienne.** — Pche b.

**Magicienne.** — Pche b. (trot).

**Magicienne.** — J. al.

**Magicienne II.** — Pche b.

**Magie.** — Pche b.

**Magne** (Alfred). — Membre fondateur de la Société des steeple-chases de France. Propriétaire. Couleurs : c. orange, étoile bleue, t. id.

**Magne** (N.) — Propriétaire. C. verte, éch. et t. gris perle.

Digitized by Google

**Magnétique.** — H. gr.

**Magnien.** — Propriétaire. C. cerise et vert d'eau, t. cerise et vert d'eau, alternés.

**Magnier** (A.). — Propriétaire. C. jaune, pois bleus, t. bleue.

**Magnin.** — Propriétaire. C. et t. cerise, pointes vert d'eau.

**Magnoac.** — Pn al.

**Magnolia.** — J. b.

**Magny-en-Vexin** (Seine-et-Oise). — Ville possédant un hippodrome (juin).

**Maguire** (W.). — Jockey.

**Mahé** (A.). — Propriétaire (trot). C. bleue, t. verte.

**Mahé** (O.). — Propriétaire. C. marron, m. cerise, t. côtelée blanc et cerise.

**Maher** (M.-A.). — Propriétaire. C. pourpre, m. blanches, t. id.

**Mahieux.** — Propriétaire. C. cercl. rouge et blanc, t. ray. jaune et blanc.

**Mahmed-Ben-Gana.** — Ch. al.

**Mahogany.** — Pn b., gagnant.

**Mahomet.** — H. b.

**Mahomet.** — H. b. trot.

**Mahométan.** — Ch. al.

**Mahonia.** — Ch. al.

**Mai.** — Le mois de Chantilly.

**Maiden.** — Vocable anglais : « Vierge ». Le jockey qui n'a pas encore gagné une course.

**Maiden** (N.). — Jockey.

**Maiden.** — Ch. b.

**Maidment.** — Jockey qui gagna les *Grand-Prix* de 1872 et 1876.

**Maidment** (C.). — Jockey.

**Maignand.** — Propriétaire (trot). C. rouge, éch. jaune, t. bleue.

**Maigrir.** — Le jockey pour arriver à monter au poids est obligé de se faire *maigrir*. Nous avons indiqué le système employé, au cours du volume. C'est le *hic* du métier.

**Mailho.** — Propriétaire (trot). C. verte, m. et t. roses.

**Maillard** (Ceran). — Propriétaire (trot). C. et t. blanches, éch. bleue.

**Maillard** (Guy de). — Gentleman-rider.

**Maillard de la Combe.** — Propriétaire. C. ray. bleu et or, m. bleues, ceint. et t. noires.

**Maillen** (marquis de). — Propriétaire. C. ray. vert et blanc, t. rouge.

**Maire** (docteur Louis). — Commissaire des courses de Lunéville.

**Main.** — Un cavalier ou un jockey qui a de la *main* est celui qui, tout en maintenant ferme son cheval, ne lui fait pas sentir brusquement et sait le diriger presque insensiblement. Un cavalier a la *main dure*, la *main douce* ou la *main juste* suivant qu'il possède, ou non, cette aptitude.

**Main** (rendre la). — Laisser galoper en pleine allure le cheval qui a été retenu jusqu'alors fortement, au centre du peloton.

**Main** (I.). — Jockey.

**Main.** — J. al.

**Mains basses.** — Expression technique : gagner les *mains basses*, c'est gagner avec la plus extrême facilité gardant les mains au garrot du cheval.

**Mairie** (H. de la). — Propriétaire gagnant. C. blanche, m. cerc. rouge et noir, t. noire.

**Mairesse** (A.). — Propriétaire (trot). C. et t. vertes.

**Maison** (marquis). — Propriétaire. C. bleue, t. rouge.

**Maisonneuve.** — Vétérinaire du dépot d'étalons de la Roche-sur-Yon.

**Maisons-Laffitte** (Seine-et-Oise). — Ville possédant un des plus coquets hippodromes des environs de Paris ; appartenant à la Société sportive d'encouragement. La piste droite de Maisons-Laffitte, de 2,000 mètres, est la plus belle du monde, et son champ de course est celui qui réunit, généralement le plus de concurrents.

**Maistre** (Maurice de). — Propriétaire. C. cercl. gris perle et cerise, m. et. t. gris perle.

**Maistre** (R. de). — Propriétaire. C. cercl. cerise et gris perle, t. cerise.

Digitized by Google

**Maitre.** — Le cheval est dit : *maître de la course*, quand il n'a plus rien à redouter de ses adversaires.

**Maître-Pierre** — H. al.

**Maitrise.** — Pche al, gagnant.

**Majestad.** — Pn al.

**Majestueuse.** — Pche b.

**Major.** — Ch. gr. trot.

**Major-Fridolin.** — Pseudonyme de Charles Laffitte.

**Major-Mascott.** — Propriétaire (trot). C. grenat, m. jaunes. t. noire.

**Makoko.** — Ch. h.

**Maladetta.** — Pche bb.

**Malakoff.** — Ch. b. ch. (trot).

**Malaud** (Emile). — Commissaire des courses de Limoges.

**Malbessan** (le baron de). — Ecrivain sportif érudit.

**Mâle.** — Cheval du sexe masculin.

**Malestroit** (Morbihan). — Ville possédant un hippodrome (août).

**Malfait.** — H. b. (trot).

**Mal-Fichu.** — Ch. b.

**Malherbe.** — Propriétaire (trot). C. et t. bleu ciel.

**Malibran.** — Pche b.

**Maline.** — Pche b.

**Malineau** (E.). — Propriétaire gagnant. C. azalée, m. et t. vertes.

**Malla** (Jean). — Propriétaire. C. noire, étoile jaune, rouge et bleue. m. et t. rouges.

**Mallein-Merin.** — Propriétaire (trot). C. rouge et blanche, t. noire.

**Malle-Peste** (ex-Marjolaine). — J. b.

**Mallet** (E.). — Jockey.

**Mallet** (F.). — Propriétaire. C. rouge, éch. et t. blanches.

**Mallet** (G.). — Propriétaire. C. grise, t. vieil or.

**Mallet** (S.). — Propriétaire (trot). C. noire, t. orange.

**Malte.** — J. b.

**Malva.** — Pche bb. (trot).

**Malveillance.** — Pche al.

**Malzac** (E.). — Propriétaire. C. rouge, m. jaunes, t. bleue.

**Mame** (Armand). — Imprimeur célèbre et commissaire des courses de Tours.

**Mamers** (Sarthe). — Ville possédant un hippodrome (août).

**Mamessier.** — Propriétaire (trot). C. verte et rouge, t. rouge.

**Mamiano.** — Ch. al. gagnant.

**Mamz'elle.** — Pche gr. arg. (trot).

**Manach.** — Propriétaire (trot). C. bleue, éch. rouge, t. noire.

**Manceau** (P.). — Membre du comité de la Société sportive d'encouragement. Chargé de la direction du pari mutuel.

**Manche.** — Bras de mer qui sépare la France de l'Angleterre. *Faire passer la Manche* à un cheval, signifie : l'envoyer disputer une épreuve en Grande-Bretagne.

**Manche.** — Une des parties d'une épreuve liée ; ne se dispute plus que dans les courses de trotteurs.

**Manche** (la). — Département formé d'une partie de la Normandie. Pays d'élevage.

**Manchettes.** — J. bb. f. (trot).

**Manchon.** — Propriétaire (trot). C. noire, t. orange.

**Manchon.** — H. b.

**Manchon** (René). — Propriétaire. C. noire, m. blanches. t. noire.

**Manda.** — J. b. (trot).

**Mandane.** — J. b.

**Mandarin.** — Ch. b. (trot).

**Mandarin** (le). — Ancien cheval au comte de Lagrange qui, le plus souvent, servit d'auxiliaire à Gladiateur. Fils de Monarque.

**Mandarine.** — J. b. (trot).

**Mandoline.** — J. b. (trot).

**Mandoline.** — Pche b. (trot).

**Mandre** (de). — Gentleman-rider et propriétaire. C. bleu marine, m. orange, croix id.

**Mandrin.** — Ch. bb.

**Mandron.** — Propriétaire (trot). C. et t. bleues.

**Manège.** — Endroit où l'on dresse les chevaux.

Digitized by Google

**Manescau** (Roger). — Propriétaire. C. marron, m. rouges, t. marron.

**Manfred.** — Ch. bb.

**Mangenot.** — Vétérinaire du dépôt d'étalons de Rosières.

**Mangeoire.** — Sorte d'auge où mangent les chevaux.

**Mangeon.** — Directeur des haras et dépôts royaux, 1834.

**Mange-Tout.** — Ch. h. (trot).

**Mangou** (E. de). — Propriétaire. C. crème, m. et t. bleues.

**Maniaque.** — Ch. h.

**Manifesto.** — H. b.

**Manigance.** — Coup préparé.

**Manigancer.** — Préparer un coup avec un cheval.

**Mann.** — Propriétaire (trot). C. rouge, m. jaunes, t. jaune et rouge.

**Mann** (S.). — Jockey de Le Gourzy, fut en son temps un de nos meilleurs cavaliers sur les obstacles. Retiré du turf actif. Entraîneur.

**Manoel.** — Etalon gagnant.

**Manœuvre.** — Action déloyale d'un professionnel ayant pour but de faire tirer un cheval. Combinaison funeste de propriétaires tarés, d'entraîneurs louches et de jockeys suspects, qui fausse les résultats d'une course. Empoisonner un cheval, le couper dans son train, le bousculer au saut d'un obstacle..., sont des *manœuvres* déloyales.

**Manola.** — J. b.

**Manola II.** — Pche bb.

**Manon.** — J. bb. (trot).

**Manon.** — Pche b.

**Manon.** — Pche bb. (trot).

**Manoury.** — Vétérinaire du dépôt d'étalons de Saint-Lô.

**Manqué.** — Coup *manqué*, lorsque le cheval tiré gagne envers et contre tous, ou lorsque le cheval affûté vient à perdre.

**Mansle** (Charente). — Ville possédant un hippodrome (août).

**Mantel.** — Propriétaire (trot). C. et t. grenat, m. bleues.

**Manuel** (Edouard). — Membre Société d'Encouragement, 1834.

**Manuel** (capitaine). — Propriétaire. C. grise, m. et t. rouges.

**Manuel de Escandon.** — Propriétaire. C. blanche, m. et t. vertes.

**Ma-Poulette.** — J. b.

**Maquignon.** — Sorte de courtier-marron ès écuries. Achète, vend, truque, maquille les chevaux de courses et autres. Salue les propriétaires, fréquente les entraîneurs, déjeune avec les jockeys et tutoie les lads. Maquignon, désignant un marchand de chevaux, se dit en mauvais sens.

**Marabout.** — Ch. al. (trot).

**Maraîchère.** — Pche b.

**Marandon.** — Donneur au pesage.

**Marat.** — H. b.

**Maravillia.** — Pche b.

**Marble.** — Pn b.

**Marboré.** — H. b.

**Marc-Antony.** — Gagnant (1882), la *Grande course de Haies d'Auteuil*.

**Marcaoue.** — J. b.

**Marcassus** (S.). — Propriétaire (trot). C. verte, m. et t. roses.

**Marcassus.** — Eleveur gagnant.

**Marc-Aurèle.** — Pn b.

**Marc-de-Pully** (vicomte). — Propriétaire. C. quadrillée noir et blanc, t. noire.

**Marceau.** — Ch. b.

**Marceau II.** — Pn b., gagnant.

**Marcel** (J.). — Propriétaire. C. ray. gris perle et mauve, m. et t. mauves.

**Marcellus.** — Ch. bb. (trot).

**Marceron.** — Surveillant du dépôt d'étalons de Tarbes.

**Marchais** (Paul). — Propriétaire (trot). C. verte, t. bleue.

**Marchal** (Albert). — Propriétaire (trot). C. verte, t. blanche.

**Marchand** (Edouard). — Directeur de l'Eden-Casino de Trouville, centre musicalement gai, culinairement bon, où l'on retrouve chaque soir l'élément gai du monde des courses deauvillaises.

**Marchand** (H.). — Propriétaire. C. bouton d'or, t. bleue.

Digitized by Google

**Marchand III.** — H. b. (trot).

**Marchander.** — Débattre une cote.

**Marche.** — Ch. b. (trot).

**Marché.** — L'ensemble des paris au ring. La coulisse hippique.

**Marcher.** — Un cheval *marche* ou ne *marche pas* suivant qu'il court pour gagner ou simplement pour surveiller ses adversaires, en attendant une autre occasion.

**Marcillac.** — Propriétaire (trot). C. ray. rouge et bleu, t. noire.

**Marchiennes.** — J. b.

**Marco Gazelli** (chevalier). — Commissaire des courses de Turin.

**Marco.** — Pn al.

**Marcy** (comte de). — Commissaire des courses de Nevers.

**Marda.** — Pn al.

**Marden.** — Etalon gagnant.

**Mardi-Gras.** — Pn b.

**Mardi-Gras II.** — H. n.

**Maréchal.** — Propriétaire (trot). C. et t. tricolores.

**Maréchal.** — Propriétaire gagnant. C. orange, t. id.

**Maréchal** (Ch.). — Propriétaire. C. cercl. lilas et violet, m. lilas, t. violette.

**Maréchal.** — Celui qui ferre les chevaux.

**Maréchal** et **Desgenetez** (J.-E.). — Propriétaires (trot). — C. cercl. violet et lilas, m. lilas, t. violette.

**Marée.** — Pche al.

**Marée-Montante.** — Pche b.

**Marelle.** — J. al.

**Marès** (G.). — Propriétaire. C. gros vert, m. blanches, t. vert et or.

**Maresco.** — Propriétaire. C. bleue, m. jaunes, t. bleue et jaune.

**Maret.** — Propriétaire. C. rose, t. verte.

**Mareuil** (le capitaine écuyer). — Commissaire militaire des courses de Verrie-Saumur.

**Margarine.** — Pche b.

**Margelle.** — J. b.

**Marghiloman** (A.). — Propriétaire. C. cercl. rouge, bleu et jaune, t. bleue.

**Marghiloman** (M.). — Propriétaire gagnant. C. rouge, m. cercl. rouge et noir, t. noire.

**Margot** (ex-Kabie). — J. al. (trot).

**Margot.** — Pche b. (trot), orig. inc.

**Margot.** — Pche al.

**Margot.** — Pche b. (trot), orig. inc.

**Margot.** — Pche b. (trot), par Kangiar.

**Margot.** — Pche b. (trot), par Contrôleur.

**Margot.** — Pche b. (trot), par Uplock.

**Margot II.** — Pche b.

**Margouty** (Dr). — Commissaire des courses de Bordeaux.

**Margrave.** — Ch. n. (trot).

**Margrin** (A.). — Propriétaire, entraîneur et jockey de trot. C. orange, t. noire. Voir le volume.

**Margrin.** — Voyez *Grégoire* et *Margrin*.

**Margrin** (A.). — Voyez *Fossey* et *Margrin*.

**Margrin** (A.) et **Leproux** (E.). — Propriétaires (trot). C. orange, t. bleue.

**Marguerite** (ex-Yole). — J. br. (trot).

**Marguerite.** — J. al. (trot).

**Marguerite.** — Pche b.

**Marguerite-Bisson.** — Propriétaire (trot). C. écossaise, t. noire.

**Marguier** (L.). — Gentleman-rider et propriétaire. C. blanche, m. bleues. t. blanche.

**Margyane.** — J. b.

**Mariam.** — Pche al.

**Marianaio** (marquis de). — Commissaire des courses de Barcelone.

**Marianne.** — Pche b. c. (trot).

**Marie.** — Propriétaire (trot). C. blanche, t. verte.

**Marie** (Alex.). — Propriétaire (trot). C. bleue, m. et éch. rouges. t. rouge.

Digitized by Google

**Marie-Louise.** — J. n. (trot).
**Marie-Louise.** — Pche al.
**Mariette.** — J. bb. (trot).
**Mariette.** — Pche al.
**Mariette.** — J. b.
**Marigny.** — Ch. n. (trot).
**Marin.** — Ch. b. (trot).
**Marin B. de Saint-André.** — Entraîneur de M. Robert Lebaudy et propriétaire. C. brune, m. or, t. brune et or.
**Marin** (C.). — Propriétaire. C. bleu foncé, cout. et t. caroubier.
**Marina.** — Pche b. (trot).
**Marine.** — Pche al., gagnant.
**Marinette.** — J. b. (trot).
**Marinette.** — Pche al. (trot).
**Maringoin.** — H. b.
**Marino** (duc de). — Propriétaire.
**Mario.** — Ch. b. (trot). C. cercl. blanc. et rouge, t. rouge.
**Mariol.** — Pn b.
**Mariolo.** — Pn al.
**Marion.** — Pche al.
**Marion** (Edouard). — Propriétaire (trot). C. jaune. t. noire.
**Marionnette.** — Pche al., gagnant.
**Mariposa.** — Pche b. (trot).
**Marjolaine.** — J. b. ch. (trot).
**Mark-Mac-Gregor.** — Ch. bb.
**Marley** — H. b.
**Marley II** (ex-Neptune). — Pn b.
**Marliez** (P.). — Propriétaire. C. pensee, m. bouton d'or, t. rouge.
**Marliez** (T.). — Propriétaire. C. jaune, m violettes, t. rouge.
**Marly.** — Ch. al. (trot).
**Marly.** — Ch. gr. (trot).
**Marly.** — Ch. b. Fut un des bons produits de l'élevage de M. Edmond Blanc.
**Marmande** (Lot-et-Garonne). — Ville possédant un hippodrome (juin).
**Marmelade.** — Pche b.
**Marmier** (le marquis de). — Membre de la Société d'encouragement, 1834.
**Marmiesse** (A.). — Propriétaire. C. marron, t. jaune.
**Marmiesse** (E.). — Gentleman-rider.
**Marmiton.** — H. gr.
**Marmotte.** — J. gr. (trot), orig. inc.
**Marmotte.** — J. gr. (trot), par Pinard.
**Marmouset.** — Ch. b.
**Marmousette.** — Pche b.
**Marnovia.** — J. al.
**Maroc.** — H. b.
**Marommaise.** — J. bb. (trot).
**Maron** (A.). — Commissaire des courses de Bidache.
**Maroussen** (Raoûl du). — Propriétaire. C. ray. mauve et noir, t. mauve.
**Marquar.** — Pn b. ch. (trot).
**Marqué** (J.). — Propriétaire (trot). C. verte, t. verte ray. jaune.
**Marque-Mal.** — J. b.
**Marquer** (un programme). — Faire un signe au crayon sur le nom des chevaux que l'on suppose devoir gagner.
**Marquès** (J.). — Propriétaire. C. violette, t. blanche.
**Marquis.** — H. b. (trot).
**Marquis.** — Ch. r. (trot).
**Marquise.** — J. gr. (trot).
**Marquise.** — Pche b. (trot), par Dandy.
**Marquise.** — J. gr. r. (trot).
**Marquise.** — J. b. (trot).
**Marquise.** — Pche gr. (trot).
**Marquise.** — Pche b. (trot), par Habéo.
**Marquise.** — Trot.
**Marre.** — Propriétaire (trot). C. bleue, t. violette.
**Marrhy.** — J. b. (trot).
**Marrot.** — Propriétaire (trot). C. vert pomme, m. et t. roses.
**Marrot** (F.). — Propriétaire (trot). C. cercl. jaune et grenat, t. noire.
**Marrou** (F.). — Commissaire des courses de Beaumont.
**Mars.** — Etalon, père de Jongleur.
**Marsac** (comte de). — Propriétaire. C. bleue et or, t. id.

Digitized by Google

**Marsala.** — J. al.

**Marsaglia** (L.). — C. bleue, pois jaunes, m. jaunes, t. bleue.

**Mars-Brochard** (Ch.). — Un de nos jeunes propriétaires gagnant. C. jaune, éch. prune, t. jaune.

**Marseillaise.** — J. r. (trot).

**Marseillan.** — Pn b., gagnant.

**Marseille** (Bouches-du-Rhône). — Ville possédant deux hippodromes (janvier, février, mai, octobre), et deux sociétés de courses prospères.

**Marseille.** — Pche al.

**Marshall.** — Propriétaire de Trent.

**Marsh** (J). — Entraîneur et propriétaire. C. cercl. blanc et cerise, t. cerise.

**Marsolan** (P.). — Commissaire des courses de Tarbes.

**Marsolan** (P). — Propriétaire. C. cerise, t. id.

**Marsolette.** — J. b. (trot).

**Marsy** (Mademoiselle). — Ex-artiste de la Comédie-Française, propriétaire anonyme d'une écurie de courses ; dont les relations avec Max Labandy et les démêlés qui en furent la suite, sont restés légendaires.

**Martel** (comte de). — Propriétaire. C. cercl. cerise et vert, t. verte.

**Martel** (vicomte du). — Propriétaire. C. cercl. vert et rouge, t. rouge.

**Martell** (Edmond). — Propriétaire. C. paille, t. mauve.

**Martha.** — J. gr. (trot), orig. inc.

**Martha.** — J. gr. (trot), par Valdempierre.

**Martha.** — Pche al., gagnant.

**Marti** (J.). — Propriétaire. C. gris perle, m. cerise, t. noire.

**Martial.** — Propriétaire. C. héliotrope, t. blanche.

**Martigné-Ferchaud** (Ille-et-Vilaine). — Ville possédant un hippodrome (août).

**Martin.** — Propriétaire. C. rouge, t. noire.

**Martin.** — Propriétaire. C. jaune, m. cerise, t. jaune.

**Martin.** — Commissaire des courses d'Aumale et de Sillé-le-Guillaume.

**Martin.** — Propriétaire (trot). C. rouge m. et t. noires.

**Martin** (E.). — Propriétaire (trot). C. noire, t. orange.

**Martin** (E.) et **Dufaur** (A.). — Propriétaires (trot). C. vieux bleu, m. vieux rose, t. et boutons jaune or.

**Martin** (F.). — Propriétaire. C. gros bleu, brand. or, t. gros bleu.

**Martin** (J.-L. de F.). — Propriétaire. C. mais, m. bleues, t. rouge, récemment décédé.

**Martin** (R.). — Propriétaire. C. cerise, m. bleues, t. grise.

**Martin.** — Ch. b. (trot).

**Martin** (W.). — Jockey.

**Martin.** — H. al.

**Martin-Delahaye.** — Propriétaire. C. rouge, m. bleues, t. noire.

**Martin-du-Nord** (vicomte G.). — Propriétaire. C. cercl. bleu foncé et jaune, t. bleue et or.

**Martinez** (C.). — Propriétaire. C. bleu-blanc, bleu, t. blanche.

**Martingale.** — Sorte de courroie partant des rênes de la bride pour se rattacher à la sangle.

**Martingale.** — Propriétaire. C. bleue, m. et t. noires.

**Martingale.** — Pche b.

**Martin-Pêcheur II.** — Etalon gagnant.

**Martinet.** — Commissaire des courses de Port-Sainte-Foy.

**Martini** (J.). — Propriétaire. C. mauve, m. cercl. jaune, t. jaune.

**Martinie.** — Propriétaire. C. cercl. bleu marin et gris perle, t. gris perle.

**Martinie** (A.). — Propriétaire. C. verte, m. cerise, t. vert d'eau, gland d'argent.

**Martinière** (Benjamin). — Propriétaire (trot). C. noire, m. bleues, t. jaune.

**Martroy** (le vicomte du). — Membre du comité du cercle, Société d'encouragement, 1834.

Digitized by Google

**Martolod.** — H. al.

**Marty** (F.). — Propriétaire. C. verte, t. jaune.

**Marty** (Félix). Propriétaire (trot). C. verte, t. jaune.

**Marty** (J.). — Propriétaire (trot). C. noire, t. verte.

**Martres** (René). — Propriétaire (trot). C. noire, t. verte.

**Marveille** (de). — Gentleman-rider.

**Marvelle** (Louis). — Propriétaire. C. bleue, pois blancs, m. ray. bleu et blanc., t. blanche.

**Mascara.** — Pche b.-ch. (trot).

**Mascaret II.** — Pn al.

**Mascaret III.** — Pn b.

**Mascotte.** — J. b. (trot), par Cambronne.

**Mascotte.** — J. b. (trot), orig. inc.

**Mascotte.** — J. b.

**Mascotte.** — Pche b. (trot).

**Mascotte.** — J. gr. (trot), orig. inc.

**Mascotte.** — J. gr. (trot), orig. inc.

**Mascotte.** — Pn b. (trot).

**Mascottine.** — Pche b.

**Mascra.** — Pche al.

**Maskelyne.** — Etalon, père de Solange.

**Masnuy.** — Pn bb.

**Masquelier** (E.). — Propriétaire. C. bleue, m. et cout. jaunes, t. blanche.

**Masse.** — Propriétaire (trot). C. rose, m. bleues, t. rouge.

**Masse.** — Sorte de lourd marteau qui sert, sur les hippodromes, à abattre es chevaux condamnés.

**Massé** (L.). — Propriétaire (trot). C. et t. vertes, éch. rouge.

**Massé** (H.). — Propriétaire. C. verte, éch. rouge, t. verte.

**Massiani** (B.). — Propriétaire. C. marron, m. et t. saumon.

**Massin** (Maurice). — Commissaire des courses de Cercy-la-Tour.

**Massinissa.** — Ch. n. (trot).

**Massinot.** — Propriétaire. C. noire, t. rouge.

**Massoc** (A.). — Commissaire des courses de Fleurance.

**Masson.** — Propriétaire. C. bleu ciel, m. bouton d'or, t. blanche.

**Masson-Fabre.** — Propriétaire (trot). C. bleue cercl. noir, t. bleue.

**Massionnié.** — Propriétaire (trot), C. éch. et t. blanches, m. or.

**Massore.** — J. b.

**Massot** (P.). — Propriétaire gagnant. C. gris perle, t. bleue. Gentleman-rider.

**Master-Conny.** — Pn al.

**Master-Corlay.** — H. b.

**Master-of-the-Mint.** — Pn b.

**Master-Tom.** — Ch. b.

**Mastoc.** — Ch. lourd.

**Match.** — Vocable anglais : *lutte à deux*. Courir un match ; c'est-à-dire lutte entre deux chevaux. Soit que deux champions se présentent seuls dans une épreuve ; soit que deux chevaux aient une telle avance ou une telle supériorité sur le restant du lot que le résultat ne doive plus se décider qu'entre eux deux. — La lutte de Frontin et de Saint-Blaise a été un *match émouvant*.

**Matchless.** — J. al.

**Match-Maker.** — Pn b.

**Matelot.** — Ch. b.

**Mater.** — Dompter un cheval.

**Mathan** (baron C. de). — Propriétaire. C. cercl. bleu et havane, m. bleues, t. noire.

**Mathews** (J). — Jockey gagnant.

**Mathias.** — Commissaire des courses de Saint-Puy.

**Mathieu et César.** — Propriétaires (trot). C. vieil or, m. et t. bleues.

**Mathieu.** — Ch. n. (trot).

**Mathieu-Salem.** — Métaplasme pour Matthysens.

**Matinal.** — Pn gr. (trot).

**Matinée.** — Pche b.

**Matringhem** (S.). — Commissaire des courses de Loon-Plage.

**Matthews** (Georges). — Voyez *Georges*.

Digitized by Google

**Matthysens.** — Modèle correct du donneur au pesage.

**Mattie H.** — J. bb. (trot).

**Maubourguet.** — Gagnant (1881) du *Grand Steeple-Chase de Paris ;* a laissé son nom à un prix en obstacles.

**Maubourguet** (Hautes-Pyrénées). — Ville possédant un hippodrome (octobre).

**Mauclaire** (L.). — Propriétaire. C. bleu de France, croix de Saint-André or, t. rouge cardinal.

**Maucorps** (E.). Propriétaire. C. noire, m. et t. saumon.

**Maud-Elisabth.** — J. b.

**Maudit.** — Pn b.

**Mauduit de Sapicourt.** — Commissaire des courses de Saint-Quentin.

**Mauduit du Plessix** (E. de). — Commissaire des courses de Vannes.

**Maugendre.** — Propriétaire (trot). C. marron, éch. noire, t. blanche.

**Maugiron.** — Pn b., gagnant.

**Maulde** (de). — Propriétaire. C. noir et jaune, t. id.

**Mauléon** (Basses-Pyrénées). — Ville possédant un hippodrome (juin).

**Maulmont** (de). — Sportsman, (1834).

**Mauna-Loa.** Pche al.

**Maundy-Money.** — J. bb.

**Maunoury** (G.). — Gentleman-rider et propriétaire. C. violette, t. noire.

**Mauny** (Théophile). — Commissaire des courses de Nonant-le-Pin et Propriétaire. C. verte, t. rouge.

**Maupas.** — Propriétaire (trot). C. et t. noires, m. vertes.

**Maupas** (baron R. de). — Propriétaire. C. bleue, m. et étoiles jaunes, t. id.

**Maurain** (R.). — Propriétaire. C. jaune, m. blanches.

**Maurandy** (E.). — Propriétaire. C. grenat, m. blanches, t. verte.

**Maurel** (J.). — Propriétaire gagnant. C. rose, t. grenat.

**Maurel** (L.). — Propriétaire. C. bleu ciel, m. bouton d'or, t. bleu ciel.

**Maurel** (Louis). — Propriétaire. C. ray. bleu et rouge, t. rouge.

**Maurice-W.** — Pseudonyme de Walter (Maurice). Propriétaire de Borély et de Vichnou.

**Maurice.** — Informateur du journal *Auteuil-Longchamp*;

**Maurice de Hanau** (prince). — Propriétaire. C. pourpre, ray. or, t. or.

**Maurice.** — H. b.

**Maury** (P.). — Jockey.

**Mauver.** — Pn b.

**Mauvezin** (de). — Propriétaire (trot) C. verte, t. blanche.

**Mauvezin** (Gers). — Ville possédant un hippodrome (août).

**Mauviette.** — J. b. (trot), par Exilé.

**Mauviette.** — J. b. (trot), par Wallahi.

**Mauviette.** — J. b. (trot), par Elan.

**Ma-Voisine.** — J. b. m. (trot).

**Mavourneen.** — J. b.

**Mavrocordato.** — Propriétaire. C. rouge, m jaune, t. bleue.

**Max du Monceau** (comte). — Propriétaire. C. gros bleu, éch. vieil or, t. noire.

**Maxime.** — Propriétaire (trot). C. bleue, m. vieil or, t. bleue, filet vieil or.

**Maxime.** — Pn b.

**May** (A.). — Propriétaire. C. cerd. blanc et jaune, t. jaune.

**May** (Joseph-B.). — Sportsman, 1834.

**Mayaudon.** — Propriétaire (trot). C. bçun et jaune, t. jaune.

**Mayenobe.** — Sportsman, 1834.

**Mayer** (A.). — Rédacteur à *la Lanterne*, ex-syndic de la presse sportive.

**Mayer.** — Propriétaire. C. mi-bleu, mi-rouge, t. id.

**Mayer** (Arthur). — Propriétaire. C. bleu clair, t. jaune.

**Mayer** (H.-Ed.). — Propriétaire. C. noire, éch. et t. mauves.

**May-Homer.** — J. b. (trot).

Digitized by Google

**Mazarin.** — Pn b.

**Mazères.** — Propriétaire (trot). C. orange, m. et t. violettes.

**Maxis** (marquis des). — Propriétaire. C. orange, m. éch. et t. bleues.

**Mazurka.** — J. b. (trot).

**Mazurka.** — Pche al.

**Mazurka II.** — Pche al.

**Meandre-Desgouttes.** — Sous-directeur du dépôt d'étalons de Cluny.

**Meaux.** — Ch. al.

**Mebrouke.** — Ch. b.

**Mecheria** (Algérie). — Ville possédant un hippodrome (novembre).

**Mécontent.** — H. b.

**Médéa.** — Pche b.

**Médecin.** — Sur chaque hippodrome, à chaque journée de courses, se trouve en permanence un médecin-chirurgien de service.

**Médecine.** — La purge du futur champion. Après une saison prolongée on met le cheval en *médecine*.

**Medici.** — Ch. al.

**Médicis.** — Ch. al.

**Médine II.** — J. b. (trot).

**Medjé.** — J. b. (trot).

**Medor.** — Ch. al.

**Méduse.** — J. b. (trot).

**Meeh** (P.). — Propriétaire. C. rouge, t. écossaise.

**Mees** (A.). — Propriétaire. C. ray. rouge et vert, t. id.

**Meeting.** — Vocable anglais : *réunion*. On dit le meeting de Caen, de Cabourg.

**Mefie-Toi.** — Ch. b. (trot).

**Mefie-Toi.** — Ch. gr. (trot).

**Megan.** — J. al.

**Meilhan.** — Commissaire des courses de Saint-Puy.

**Meilleur.** — *Avoir le meilleur*, c'est-à-dire galoper en tête de ses adversaires à un moment donné de la course.

**Méjorada** (comte de). — Propriétaire. C. bleue, t. cerise.

**Méké.** — Etalon gagnant.

**Melancholia.** — Pche b.

**Mélanie.** — Pche b. (trot).

**Melbourne** (Y.). — Etalon, père de The-Earl.

**Melchior.** — Pn al., trompeur et gagnant.

**Mélègue** (J.). — Propriétaire (trot). C. rose et bleue, t. blanche.

**Mélèze** (ex Brin-d'Amour). — Pn bb.

**Méline.** — Propriétaire (trot). C. et t. bleues et blanches.

**Méli-Mélo.** — Pche al.

**Méliodon.** — Commissaire des courses de la Ferté-Macé.

**Mélissent.** — Propriétaire (trot). C. blanche et or, t. cerise.

**Meller** (J.). — Propriétaire. C. cercl. jaune et vert, éch et t. noires.

**Mellier.** — Propriétaire (trot). C. rouge, t. bleue.

**Mellila.** — Pche al., gagnant.

**Mello.** — H. b. demi-sang.

**Mellot** (Victor). — Parieur bon vivant ; l'un des commissionnaires, sur le marché, de Max Lebaudy. Se suicida, fin mars 1896, en se jetant sous une locomotive ; atteint du délire de la persécution.

**Melotte** (de). — Propriétaire. C. cerise, éch. noire, t. cerise.

**Melrouke.** — Ch.

**Mels.** — Pn n., gagnant.

**Meltier** (Georges Le). — Gentleman-rider.

**Melton.** — Etalon gagnant.

**Melun.** — Pn b.

**Melun II.** — Ch. al.

**Mélusine.** — J. b.

**Membres.** — Les quatre supports du cheval ; les bras et les jambes de son cavalier. Se casser un membre mène à la mort, le cheval de courses ; à l'hôpital, le jockey.

**Menacé.** — Un cheval gagne *sans avoir été menacé*, lorsque aucun de ses adversaires n'est parvenu à l'approcher de façon à rendre sa victoire douteuse.

**Menacer.** — S'entend du cheval qui vient attaquer son concurrent et semble un instant l'emporter.

Digitized by Google

**Ménage (Nous).** — Propriétaire (trot). C. rouge et bleue, t. noire.

**Ménagère.** — J. al. (trot).

**Ménard.** — Propriétaire (trot). Commissaire des courses de Gournay-en-Bray. C. gris fer ray. noir, t. noire.

**Ménard** (Gaston). — Propriétaire. C. havane, éch. et t. mauves.

**Ménars** (le comte de). — *Sportsman*, 1834.

**Mendiville.** — Propriétaire. C. bleue, cout. et t. or.

**Mener.** — Synonyme de *conduire*. Cet homme *sait mener* son cheval : le guide avec habileté.

**Mener.** — Se trouver en tête de ses adversaires au cours d'une épreuve. *Mener doucement..., mener à fond de train.* Un cheval faisant le jeu pour un camarade *mène* généralement à vive allure et... parfois gagne.

**Ménestrel.** — H. gr. r. (trot).

**Menez.** — Propriétaire (trot). C. violette, t. noire.

**Menier** (Alb.). — Commissaire des courses d'Illiers.

**Ménier** (Albert). — Propriétaire et éleveur. C. cercl. jaune et vert, m. et t. vertes. Nous avons consacré, au cours du volume, une étude complète à cette jeune et importante écurie de courses plates, d'obstacles et au trot.

**Mennelon.** — Propriétaire (trot). C. et t. noires, ray. bleu.

**Menou** (de). — Propriétaire. C. caroubier, éch. vieil or, t. noires.

**Mentel.** — Propriétaire trot). C. et t. grenat, m. bleues.

**Mention** (Camille). — Propriétaire. C. bleue, pois blancs, m. et t. blanches.

**Menton.** — Le *menton* chez le cheval se confond avec la lèvre inférieure.

**Mentor.** — Pn b.

**Méquignon.** — Propriétaire (trot). C. gris fer, t. noire.

**Mercier** (A.). — Jockey.

**Mercier** (E.). — Propriétaire gagnant. C. mi-bleu, mi-rouge, t. jaune.

**Mercœur.** — Ch. gr. (trot).

**Mercœur.** — Pn b.

**Mercure.** — H. gr.

**Mercure.** — Pn (trot).

**Mercy** (le comte Carl de). — Membre fondateur de la Société des steeple-chases de France.

**Mérelle** (A.). — Organisateur du pari mutuel sur les champs de courses de Colombes, Dieppe, etc.

**Méricourt** (H. de). — Commissaire des courses de Boulogne-sur-Mer.

**Merille-Leprince.** — Propriétaire (trot). C. et t. bleues.

**Mérite.** — Ch. gr. (trot).

**Mérino** (L.). — Propriétaire gagnant. C. ray. cerise et jaune, t. id.

**Merle.** — Jockey gagnant.

**Merlin.** — Commissaire des courses d'Auffray.

**Merlin** (Emile). — Propriétaire. C. bleue, col. et parements rouges, t. rouge.

**Merlin** (vicomte). — Propriétaire. C. ray. rose et blanc, m. et t. blanches.

**Merlin** (Veuve). — Propriétaire (trot). C. orange et noire, t. noire.

**Merlin.** — Ch. hb. Le crack de l'année 1895, courut dix fois et ne fut battu que par Gendelier, un jour qu'il était malade. Très admiré par les uns, très discuté par les autres, mais d'un mérite incontestable. Sa première exhibition, en 1896, dans le prix des *Sablons*, à Longchamp, a été malheureuse ; la troisième aussi.

**Mermet.** — Propriétaire (trot). C. bleue, t. blanche.

**Merry King.** — H. al.

**Merrywise.** — Ch. al.

**Merveilleuse.** — Pche al. (trot).

**Merveilleux.** — Ch. b. (trot).

**Mésange.** — Pche b. (trot).

**Mésange.** — J. b.

**Meslay-du-Maine** (Mayenne). — Ville possédant un hippodrome (septembre).

Digitized by Google

**Meslay** (Amédée). — Commissaire des courses du Lion-d'Angers.

**Mesnard** (G.-C.). — Propriétaire. C. bouton d'or, pois bleu de roi, t. id.

**Mesnel** (L.). — Propriétaire (trot). C. et t. bleu ciel, brassard noir.

**Mesnidot.** — Pn al., gagnant.

**Messager.** — Ch. b.

**Messaline.** — J. b.

**Mestdagh.** — Propriétaire (trot). C. et t. bleues.

**Mesure.** — Propriétaire (trot). C. noire, éch. et t. rouges.

**Metelerkamp** (lieutenant). — Propriétaire. C. verte, éch. et t. argentées.

**Météore.** — Ch. al. (trot).

**Mette** (Louis). — Propriétaire (trot). C. et t. bleues, éch. rose.

**Mettetal.** — Propriétaire. C. bleue, t. rouge.

**Metz** (A. de). — Propriétaire. C. bleu ciel, éch. blanche, m. cer., bleu ciel et bouton d'or, t. bouton d'or.

**Meulan.** — Pn al., gagnant.

**Meunier** (Georges). — Commissaire des courses de Saint-Jean-d'Angély.

**Meunière.** — Pche al.

**Meunière.** — J. demi-sang.

**Meur** (Jérôme le). — Sportsman, 1834.

**Meurdra** (Marcel). — Propriétaire. C. rose antique, m. et t. vert d'eau.

**Meuriennes.** — Propriétaire. C. ray. vert foncé et vert clair, m. et t. noires.

**Mévius** (baron P. de). — Propriétaire. C. rouge, pois blancs, m. blanches, t. rouge.

**Meyer.** — Propriétaire. C. mi-bleue, mi-rouge, t. id.

**Meyer** (E.). — Propriétaire gagnant et gentleman-rider. C. noire, éch. et t. mauve.

**Meyer** (Lionel). — Secrétaire-sportsman du théâtre des Nouveautés.

**Meynier** (H.). — Propriétaire. C. écarlate, t. noire.

**Meynieu.** — Propriétaire (trot). C. bleue, éch. et t. or.

**Meynot** (G. de). — Propriétaire. C. noire ray. vert, t. noire.

**Meyronnet** (marquis de). — Commissaire des courses de Mestier-en-Der.

**Mex.** — Propriétaire. C. écossaise, t. id.

**Mézailles** (de G.). — Jeune propriétaire gagnant. C. rouge, m. cercl. gros bleu et rouge, t. gros bleu jeune.

**Mhamed-ben-Gana.** — Ch. al.

**Michael.** — Ch. b.

**Michaille.** — C. ray. cerise et jaune, t. cerise.

**Michaud.** — Propriétaire. C. bleu ciel, m. cerises, t. noire.

**Michaud** (A.), — Propriétaire. C. blanche, éch. et t. noires.

**Michel.** — Propriétaire (trot). C. et t. rouge, éch. bleue.

**Michel.** — Propriétaire. C. blanche, éch. cerise, t. blanche.

**Michel** (Adrien). — Propriétaire (trot). C. et t. noires.

**Michel** (J.). — Propriétaire. C. grenat, éch. et t. bouton d'or.

**Michel** (L.). — Propriétaire. C. blanche, t. noire.

**Michels** (le baron A. des). — Propriétaire et gentleman-rider. C. gris perle, t. id.

**Michette.** — Pche (trot).

**Michette.** — Pche (trot).

**Miclon.** — Pn b.

**Microbe.** — Ch. b. (trot).

**Microbe.** — Ch. al. (trot).

**Midas.** — Pn b.

**Middleditch** (W.). — Propriétaire. C. verte, t. blanche.

**Middleham.** — Ch. b.

**Middleham.** — Ch. b.

**Midi.** — Ch. bb (trot).

**Midi.** — Pn al. (trot).

**Midi.** — Ch. b. (trot).

**Mignapour.** — Pn bb.

**Mignard.** — Ch. b. (trot).

**Mignon.** — Ch. b.

**Mignon.** — Ch. gr. (trot).

Digitized by Google

**Mignon.** — Ch. al (trot).
**Mignon.** — Ch. b. (trot).
**Mignon.** — Pche gr. pom.
**Mignonne.** — J. gr.
**Mignonne.** — J. gr. pom. (trot).
**Mignonne.** — Pche b. (trot), par Funambule.
**Mignonne.** — Pche b. (trot), par Thym.
**Mignonne.** — J. gr. (trot).
**Mignonne.** — Pche b. (trot), par Beau-Mignon.
**Mignonne.** — Pche bb. (trot).
**Mignonne.** — Pche (trot).
**Mignonne.** — Pche b. (trot), par Enchanteur.
**Mignonne.** — Pche gr r. (trot).
**Mignonne II.** — Pche bb. (trot).
**Migrate.** — Pche gr. (trot).
**Mile.** — Mesure anglaise synonyme de *mille*, distance anglaise de 1,609 mètres.
**Miles.** — Propriétaire. C. orange, m. et t. noires.
**Miles** (Fred.). — Entraîneur.
**Miles** (G.). — Entraîneur.
**Miles** (Henry). — Jockey et propriétaire. C. blanche, t. bleue.
**Milford.** — Ch. al.
**Milicien.** — Pn b.
**Millar** (J.-M.). — Propriétaire. C. blanche, ech. et t. bleu ciel.
**Mille.** — Mesure, voyez : *Mile ;* en France, nous disons kilomètre.
**Millebert** (R.). — Propriétaire. C. cercl. bleu de France et vieil or, t. id.
**Milleret** (R.). — Propriétaire. C. bleu et vieil or, t. id.
**Millet** (J.). — Propriétaire (trot). C. marron, t. rouge.
**Milliat** (Louis). — Propriétaire. (trot). C. vieil or, m. et t. rouges.
**Milliat-Ferréol.** — Propriétaire (trot). C. et t. vertes.
**Milligramme.** — Pn b.
**Millimètre.** — Pn b.
**Millot** (A.). — Propriétaire. (trot). C. et t. vertes, m. rouges.
**Millot** (A) **et Pon** (Ode). — Propriétaires (trot). C. noire, m. et t. blanches.
**Millot** (L.). — Rédacteur hippique à la *Justice*.
**Mills** (A.). — Prporiétaire. C. chocolat, m. et t bleues. Jockey.
**Mills** (F.). — Propriétaire. C. orange, t. violette.
**Mills** (G.). — Jockey qui gagna le *prix de Diane* de 1878 et d'autres prix.
**Mills.** — Sportsman, 1834.
**Milne** (M.-G.-B.). — Gentleman. Jockey de Skedaddle.
**Milner.** — Jockey.
**Milord.** — Ch. b. (trot).
**Milton.** — Ch. b. (trot).
**Milton** (G.). — Propriétaire gagnant et vétérinaire de mérite. C. blanche, éch. et t. noires.
**Mimbelly** (L.). — Propriétaire. (trot). C. verte ray. blanc, t. verte.
**Mimerel** (comte). — Propriétaire. C. rouge, pois or, t. verte.
**Mimic.** — Pn b.
**Mimouche.** — Ch. b.
**Mina.** — J. r. (trot).
**Minala-la-Laboureuse.** — J. gr. (trot).
**Minahouêh.** — P. al.
**Minaret II.** — P. al.
**Mindowsky.** — Propriétaire (trot). C. blanche, t. bleue.
**Minedor.** — Pn al. (trot).
**Minerve.** — Pn. (trot).
**Minerve.** — J. bb. (trot).
**Minerve.** — Pche al. (trot).
**Minette.** — Pche r. (trot).
**Minette.** — J. gr. (trot).
**Minette.** — Pn b. (trot).
**Minette.** — Pche b. (trot), par Eboli.
**Minette.** — Pche b. (trot), orig. inc.
**Mingrélie II.** — Pche b.
**Ministre.** — Pn b. (trot).
**Ministres.** — Les champs de courses dépendent du Ministère de l'agriculture, mais leur police ressort du Ministère de l'Intérieur.
**Minora.** — J. b.

Digitized by Google

**Minoret** (R.). — Propriétaire. C. bleue, m. jaunes, t. jaune.
**Minotier.** — Pn. al.
**Minting.** — Gagnant du *Grand Prix de Paris* de 1886.
**Minuit.** — Pche b.
**Minuit.** — Ch. bb. (trot).
**Minutieuse.** — Pche b. (trot).
**Miocque** (G.). — Propriétaire. C. groseille, m. roses, t. cerise.
**Mionne.** — J. b. (trot).
**Mira.** — J. b. (trot).
**Mirabeau.** — Ch. b.
**Mirabelle.** — J. b.
**Mirabelle.** — J. b. (trot).
**Mirabelle.** — J. bb. (trot).
**Mirabelle.** — J. al. (trot).
**Mirabelle.** — J. b. cl. (trot).
**Mirador.** — Pn b.
**Mirago.** — Pche b. (trot).
**Mirakel.** — Pche b.
**Mirambeau** (Charente-Inférieure). — Ville possédant un hippodrome (août).
**Miramon** (le marquis de). — Membre Société d'encouragement, 1834.
**Miramont** (Lot-et-Garonne). — Ville possédant un hippodrome (août).
**Miraud.** — Pn al.
**Mireille.** — Pche gr.
**Mireille.** — Pche al. (trot).
**Mireille.** — J. al. (trot).
**Mireille.** — Pche n. (trot).
**Mireille** — J. al. br. (trot).
**Mireille II.** — J. b.
**Mirette.** — J. al.
**M ria.** — Pche al. (trot).
**Mirliflor.** — Pn b.
**Mirliflute.** — Pn al. (trot).
**Mirliton.** — Ch. b.
**Mirliton.** — Ch. b. (trot).
**Mirliton II.** — Pn b.
**Mirza.** — Pche gr. f. (trot).
**Misaine.** — J. b.
**Mischief.** — Ch. b.
**Mischief.** — Pche al., gagnant.
**Mise.** — L'argent placé sur un cheval au pari mutuel ou chez les donneurs. Aux baraques du pesage, l'unité de *mise* est de dix francs.

**Mise à pied.** — La plus terrible des punitions pour un jockey. Certaines *mises à pied* équivalent à des retraits de licence. Le jockey est parfois *mis à pied* — suivant sa culpabilité — pour une ou deux réunions, une fin de saison, sur tels hippodromes, etc. *Mis à pied*, il lui est absolument interdit de monter, c'est-à-dire de gagner sa vie.
**Misère.** — J. al.
**Misère.** — Pche al. (trot).
**Miss.** — J. bb. (trot).
**Missal.** — Ch. b.
**Miss-Alice.** — Pche b.
**Miss-Avril.** — J. gr. f. (trot).
**Miss-Bly.** — J. b. (trot).
**Miss-Capucine.** — Pche gr. (trot).
**Miss-Charibert.** — J. b.
**Miss-Cora.** — Pche b. (trot).
**Miss-Edith.** — J. bb.
**Miss Ethel II.** — J. b.
**Miss-Gaête.** — Pche al.
**Miss-Hagioscope.** — J. al.
**Miss Hélène.** — Pche b.
**Miss-Helyett.** — J. al. br. (trot).
**Miss-Helyett.** — Pche r. (trot).
**Miss-Helyett II.** — Pche bb.
**Miss-Helyett II.** — J. b. (trot).
**Miss-Helyette.** — Pche n. (trot).
**Miss-Hungerford.** — Gagnant (1874), pour la première fois, du *Grand Steeple-Chase de Paris*.
**Miss Kate.** — J. b. (trot).
**Miss-Lilian.** — J. b.
**Miss-Lizzie.** — Gagnant (1877) de la *Grande Course de Haies d'Auteuil*.
**Miss-Luc.** — Pche b.
**Miss-Nelly.** — J. gr. demi-sang.
**Miss-Nickels.** — Pche al.
**Miss-Noville.** — J. bb. (trot).
**Miss Pauvrette.** — J. b. (trot).
**Miss-Tilfort.** — Pche b. (trot).
**Miss-Tonton.** — J. b.
**Miss-Ziska.** — Pche b.
**Mistral II.** — Ch. bb.
**Mistress.** — J al.
**Misty.** — Pn b. (trot).
**Mitchell** (J.). — Propriétaire gagnant. Ex-jockey, entraîneur actuel. C. jaune, brand. noirs, m. et t. noires.



Digitized by Google

**Mitron.** — Pn b.

**Mixen.** — Jockey qui gagna le *prix du Jockey-Club* de 1869.

**Mobilisé.** — Ch. b.

**Modeste.** — Pche al. (trot).

**Modiglian.i** (G.). — Propriétaire. C. orange, bran.. argent, t. noire.

**Mogul.** — Pn b.

**Mohican.** — Pn b.

**Moigneteau.** — Commissaire des courses de Verton

**Moine.** — Sportsman et publiciste.

**Moineville** (L.). — Propriétaire. C. saumon, m. et t. vertes.

**Moisson.** — Propriétaire. C. bleu ciel, parem. noirs, t. noire.

**Moissonneur.** — Pn al.

**Moissonnière** (Le Prévost de la). — Propriétaire. C. gros bleu, t. grenat.

**Moitié.** — Dans certaines épreuves, si le forfait est declaré à l'avance, le propriétaire paie : *moitié forfait*, c'est-à-dire la *moitié de l'entrée* due par les chevaux restés au programme. En cas de contestation de paris, la somme en litige se *divise par moitié*.

**Mokchisky** (M.). — Propriétaire (trot). C. gros bleu, m. et t. vert d'eau.

**Molière.** — Ch. bb.

**Molin.** — Propriétaire. C. loutre, éch. et t. bleu ciel.

**Molinier** (comte P. de). — Propriétaire. C. jaune, éch. rouge, m. ray. jaune et rouge, t. id.

**Mollesse.** — Monter avec mollesse : ne pas employer toute son énergie pour finir une course.

**Molly.** — J. b. (trot).

**Molly-Maguire** — J. b.

**Molus.** — Ch. bb. (trot).

**Mommessin** (L.). — Propriétaire (trot). C. et t. vert et jaune.

**Monaco** (Société de). — L'assemblée annuelle des actionnaires de la Société des Bains de Mer de Monaco, tenue le 29 avril 1896, a nommé comme administrateurs, pour six années : MM. Camille Blanc, Baltazzi, le comte Brossard de Juigné et Predaia; comme directeur général : M. Dernier, qui avait déjà exercé, à la satisfaction de tous, ces importantes fonctions.

**Monaco.** — Pn. n. (trot).

**Monadnok.** — Ch. b. (trot).

**Monarque.** — Fut l'un de nos meilleurs etalons : père de Borély, de Patricien, de Consul et du fameux Gladiateur. Enleva jadis le *Goodwood-Cup* aux Anglais, et, de 1856 à 1860, fut, en France, le héros de nos principales épreuves. Né chez M. Aumont, il fut acheté par M. de Lagrange.

**Monarque.** — Gagnant du *Prix du Jockey-club* de 1887 ; tombé hiteux et disparu.

**Monarque.** — Pn n. (trot).

**Monarque.** — Ch. b. (trot).

**Monarque.** — Pn b. (trot).

**Monbel** (A.). — Commissaire des courses d'Arles.

**Monbel** (M.-R. de). — Propriétaire d'Ermak, etc. C. violet rouge, t. blanche.

**Monbrison** (M. de). — Propriétaire. C. ray. bleu et noir, t. blanche.

**Moncharmont.** — V. *Chauvet-Moncharmont*.

**Monchy** (Percheron de). — Propriétaire. C. ray. gris perle et noir, t. noire.

**Moncontour.** — Ch. b.

**Moncousin.** — Propriétaire. C. blanche, m. et t. roses.

**Moncreiffe** (R.). — Propriétaire de Parasang.

**Mondaine.** — Gagnant du *Prix de Diane* de 1876.

**Mondeville.** — Ch. al.

**Mondoubleau** (Loir-et-Cher). — Ville possédant un hippodrome (septembre).

**Mondovi.** — Pn b.

**Monfino** — Pn b.

**Monès** (P.-J.). — Commissaire des courses de Barcelone.

**Mongrana.** — Pche al.

**Monitor.** — Ch. b. (trot).

Digitized by Google

**Monjaret.** — Propriétaire (trot). C. blanc herminé, éch. et t. bleues.

**Monkey.** — Vocable technique anglais, signifie 500 livres. *Mettre un monkey*, sur un cheval : le jouer pour 12,500 francs à la cote.

**Monnecove** (G. de). — Commissaire des courses de Boulogne-sur-Mer.

**Monnerie** (Jacques). — Propriétaire. C. rose, t. bleue.

**Monnet.** — Commissaire des courses de Niort.

**Monnier** (A.). — Propriétaire gagnant. C. ray. grenat et gris perle, m. et t. gris perle.

**Monnier** (J.). — Propriétaire gagnant. C. ray. grenat et gris perle, m. gris perle, t. grenat.

**Mon Plaisir.** — H. b.

**Mons.** — H. al.

**Monseigneur** — Ch. b., gagnant.

**Monsieur Alphonse.** — Ch. b.

**Monsieur-Betsy.** — Pn al.

**Monsieur-d'Allouville.** — Pn bb., gagnant.

**Monsieur-d'Alvimare.** — H. b.

**Monsieur de Camors.** — H. b.

**Monsieur-Gabriel.** — Gagnant.

**Monsieur-l'Abbé.** — Pn b.

**Monsieur-Roméo.** — H. b.

**Monsieur Samuel.** — Ch. b.

**Monsigny** (comte de). — Propriétaire. C. cerd. bleu et blanc, t. bleue.

**Mon-Souci.** — H. b.

**Moonstone.** — J. al.

**Montabard.** — Pn b., gagnant.

**Montagnan.** — Commissaire des courses de Tarbes.

**Montagnan.** — Propriétaire (trot). C. bleue, m. et t. bouton d'or.

**Montagnard.** — Pn b.

**Montague** (lord Charles). — Propriétaire. C. vert foncé, m. et t. rouges.

**Montaigle.** — Ch. bb.

**Montaigu** (Vendée). — Ville possédant un hippodrome (septembre).

**Montaigu** (le comte). — Sportsman 1834.

**Montal** (Fernand de). — Commissaire des courses de La Tour-du-Pin. Propriétaire. C. bleue, m. grenat, t. bleue.

**Montalivet** (de). — Propriétaire. C. bleu clair, t. gros bleu.

**Montansier** (le comte). — Sportsman 1834.

**Montardy** (R. de). Commissaire des courses de Mansle.

**Montargis.** — Pche gr. f. (trot).

**Montargis.** — Etalon gagnant.

**Montarnal** (baron de). — Propriétaire. C. bleue, pois blancs, t. bleue.

**Montarnal** (vicomte de). — Propriétaire. C. cercl. bleu et blanc, m. blanches, t. bleue.

**Montaron.** — Propriétaire (trot). C. bleue, t. noire.

**Montantême.** — Propriétaire (trot). C. bleue, m. et t. rouge, éc. blanche.

**Montastruc.** — Pche b.

**Montauban** (Tarn-et-Garonne). — Ville possédant un hippodrome (juin).

**Montauroy** (G.). — Propriétaire. C. ray. noir et blanc, m. blanches, t. noire.

**Mautaury.** — H. b.

**Montblanc** (de). — Sportsman, 1834.

**Montboissier Canillac** (le marquis). — Membre du Comité du Cercle Société d'encouragement, 1834.

**Montbreton** (le baron Eugène de). Sportsman, 1834.

**Montbron** (comte Joseph de). — Commissaire des courses du Dorat.

**Montcalm.** — H. b.

**Montcavrel** (le marquis de). — Sportsman, 1834.

**Mont-Chal** (le comte de). — Sportsman, 1834.

**Montcharmont.** — Commissaire des courses de Tannay.

**Mont-de-Marsan** (Landes). — Ville possédant un hippodrome (mars).

**Monte.** — Les jockeys vendent, cèdent leurs *montes*, aux propriétaires, comme un artiste vend ses cachets. Les *montes* gagnantes se paient généralement cent francs et, perdantes,

Digitized by Google

cinquante francs. Mais les *montes* des artistes de la cravache, très recherchées, très disputées, pour les épreuves classiques, se paient fort cher et *montent* jusqu'à cinq mille francs !

**Monte** (faire la). — On dit d'un étalon qu'il fait la *monte* à tel haras. Le prix de *monte* d'un étalon varie de 20 francs à 5,000 francs. Et encore, dans ce dernier cas, faut-il souvent se faire inscrire longtemps à l'avance, comme pour Stuart ou le Sancy.

**Monte-Carlo.** — Ch. al.

**Monte-Carlo.** — Ville de jeux célèbre où se réunissent les sportsmen pendant la saison des courses de Nice.

**Monte-Carlo.** — H. b. (trot).

**Montée.** — Le point culminant d'une piste. La *montée* de Longchamp de Vincennes, de Pont-l'Evêque, etc.

**Monteiller** (Richard du). — Propriétaire (trot). C. noire, m. et t. cerise.

**Montel.** — Propriétaire (trot). C. noire, m. gris perle, t. noire.

**Montel** (Tony).— Sportsman 1834.

**Montélimar.** — Ch. b.

**Montélimar** (Drôme). — Ville possédant un hippodrome (août).

**Montendre** (le comte de). — Sportsman, 1834.

**Monter.** — Le fait d'un Jockey qui se met en selle. On dit : Storr *monte* dans cette épreuve... Un jockey *monte bien* ou *monte mal* (on dit *monter comme un pied*, dans ce dernier cas) suivant qu'il se tient bien selle et sait admirablement profiter de tous les incidents d'une course pour remporter la victoire.

**Monter** (se). — Ce cheval, à deux fins, va à la voiture et *se monte*, c'est-à-dire supporte bien le cavalier.

**Montesquieu** (baron Gaston de). — Commissaire des courses de La Brède.

**Montesquiou** (comte de). — Propriétaire. C. ray. rouge et or, t. id.

**Montesquiou-Fézensac** (le comte Th. de). — Vice-Président du Comité du Cercle de la Société d'encouragement, 1834.

**Monteux** (B. de). — Propriétaire. C. grenat, m. bleues, t. grenat.

**Montfort** (vicomte Guy de). — Commissaire des courses de Veulettes. Propriétaire. C. bleue, éch., chevrons et t. rouges.

**Montfort** (J. de). — Propriétaire. C. jaune, éch. noire, t. verte.

**Montfort** (colonel de). — Commissaire des courses de Saint-Omer.

**Montgaillard.** — Ch. bb.

**Montgelas.** — Propriétaire. C. verte, t. id.

**Montgermont** (vicomte de). — Propriétaire (trot). C. ray. cerise et or, t. cerise.

**Montgeroult.** — Le haras de Montgeroult est situé près de Pontoise.

**Montgomery** (A. de). — Membre fondateur de la Société des steeple-chases ; possédait de son vivant une des plus importantes écuries de France; Fervacques, la Toucques, etc., gagnèrent portant ses couleurs.

**Montgomery** (de). — Propriétaire. C. écossaise, m. et t. jaunes.

**Montgnyon** (Edmond de). — Membre Societé d'encouragement, 1834.

**Montgnyon** (Fernand de). — Membre Societe d'encouragement, 1834.

**Montier-en-Der** (Haute-Marne). — Ville possédant un hippodrome (août) et un dépôt d'étalons.

**Montigny.** — Ch. bb.

**Montigny** (B. de). — Commissaire des courses de Saint-Barthélemy.

**Montjoie** (de). — Propriétaire. C. mauve, m. et t. jaunes.

**Montlaur** (vicomte G. de). — Propriétaire. C. gros bleu, t. grenat.

**Montlhéry.** — Pn al., gagnant.

**Montlivaut** (de). — Commissaire des courses de Moulins. Propriétaire gagnant et gentleman-rider. C. ray. rouge et vertes, m. et t. rouges.

**Montluçon** (Allier). — Ville possédant un hippodrome (septembre).

Digitized by Google

**Montmartre.** — Pn b.

**Montménard.** — Pn b.

**Montmorency** (le duc de). — Sportsman, 1834.

**Montpont** (Dordogne). — Ville possédant un hippodrome (juillet).

**Montredon** (comte de). — Propriétaire. C. mi-orange, mi-blanc, t. orange.

**Montredon.** — H. b.

**Montreuil.** — Pn b.

**Montreuil** (comte de). — Commissaire des courses de La Flèche.

**Montrevost Lamothe** (comte de). — Propriétaire. C. rose, m. et t. vert d'eau.

**Moore** (A.). — Propriétaire. C. héliotrope foncé, t. id.

**Moore** (Charles). — Sportsman, 1834.

**Moore** (E.-V.). — Propriétaire. C. noire, m. vertes, t. rouge.

**Moore** (G.-W.). — Propriétaire. C. jaune, éch. et t. noires, étoile blanche.

**Moore** (Jack). — Propriétaire. C. cercl. bleu national et bleu ciel, m. bleu national, t. bleu national, bouton bleu clair. Ex-donneur.

**Moore** (James). — Propriétaire. C. noire. m. et éch. vert d'eau, t. noire.

**Moracin** (baron G. de). — Propriétaire. C. ray. vert et blanc, m. blanches. t. verte.

**Morailles.** — Sorte de tenailles avec lesquelles on serre les lèvres d'un cheval pour le maintenir chez le vétérinaire ou à la forge.

**Moraliser.** — On cherche à *moraliser* les courses en supprimant les paris, ce qui conduirait à *moraliser* les paris en supprimant les courses.

**Morand** (J.). — Gentleman-rider et propriétaire gagnant. C. rouge, cout. et t. vertes.

**Morand** (E.). — Commissaire des courses de Mirambeau.

**Morandais** (de la). Commissaire des courses de Guérande.

**Morbleu.** — Ch. bb.

**Mordre.** — Blesser, en usant des dents comme moyen d'attaque : Rio-Tinto a *mordu* Le-Négligent dans le paddock de Vincennes.

**Moreau.** — Propriétaire. C. cerise, t. cerise et jaune.

**Moreau** (Edme). — Propriétaire (trot). C. rose, t. bleue.

**Moreau** (Th.). — Commissaire des courses de Saint-Christoly-Médoc.

**Moreau** (Victor). — Propriétaire. C. verte, pois rouges. t. noire.

**Moreau-Chaslon.** — Ex-propriétaire. C. verte, m. et t. blanchees.

**Moreira** (A.-L.-B.). — Propriétaire. C. bleu de France, brand. argent, t. caroubier.

**Morel** (de). — Propriétaire. C. ray. blanc et rose, t. grise.

**Morel** (J.). — Propriétaire (trot). C. ray. rouge et violet, t. marron.

**Morel** (Louis). — Propriétaire. C. rayée bleu et rouge, m. blanches, t. rayée bleu et rouge.

**Morel.** — Commissaire des courses de Neufchâtel-en-Bray.

**Morel.** — Propriétaire (trot). C. ray. bleu et blanc, m. et t. roses.

**Morell** (le général baron). — Membre de la Société d'encouragement, 1834.

**Morellec.** — Propriétaire (trot). C. grenat, t. noire éch. blanche.

**Moreuil.** — Propriétaire (trot). C. verte, m. rouges, t. verte et rouge.

**Morgan** (major). — Propriétaire. C. mauve et blanche, t. noire.

**Morgant.** — Propriétaire (trot). C. et t. rouges, éch. blanche.

**Morgentlan.** — Pn al.

**Morgon** (E.). — Propriétaire. C. ray. vert et rouge, t. noire.

**Morin** (Xavier de). — Commissaire des courses de Soulac-sur-Mer et des courses de Lesparre.

**Morin du Sendat** (le comte de). — Membre de la Société d'encouragement, 1834.

**Morineau** (L.). — Commissaire des courses des Sables-d'Olonne.

Digitized by Google

**Moriquand** (E.). — Propriétaire. C. mauve, m. et t. paille.

**Morlaix** (Finistère). — Ville possédant un hippodrome (juillet).

**Morlaye** (La). — Voir *La Morlaye*

**Morlot** (V.). — Sportsman, 1834.

**Morning**. — Ch. b. (trot).

**Morning**. — Pn b.

**Morny** (le duc de). — Politique à part, feu le duc de Morny fut un remarquable homme de cheval. On lui doit la création du *Grand Prix de Paris* (1863) et ce fut lui encore qui fonda, en 1866, l'hippodrome de Deauville, si florissant aujourd'hui. La ville de Deauville, reconnaissante, a élevé un socle de statue à sa mémoire !

**Morny** (duc de). — Propriétaire. C. rose, t. id. Fils du précédent.

**Morris** (F.). — Jockey d'obstacles.

**Morris** (R.). — Jockey.

**Mors**. — Instrument rigide en acier qui, placé dans la bouche du cheval, reçoit la bride directrice.

**Mortagne** (Orne). — Ville possédant un hippodrome (mai et septembre).

**Mortemer**. — Etalon, père de Saint-Christophe, de Zut.

**Mortemer**. — Ch. al.

**Mortier**. — Propriétaire. C. cercl. jaune et vert, t. noire.

**Morve**. — Maladie contagieuse des chevaux.

**Mory** (A.). — Propriétaire (trot). C. bleu cercl. or, m. et t. rouges.

**Mory** (J.). — Gentleman-rider et propriétaire. C. ray. noir et rouge, m. et t. noires.

**Morzandon**. — Métaplasme pour Marandon.

**Moscatel**. — Pche al.

**Moscouade**. — J. gr.

**Moscovite**. — Pn b.

**Moscovite**. — Pn n. (trot).

**Moscowsky**. — J. n. (trot).

**Mosé**. — Pn al.

**Moshack** (H.). — Propriétaire. C. bleue, col jaune, brand. or, t. noire.

**Moskowa** (général prince de la). — Membre fondateur de la Société d'encouragement, 1834

**Moskowa** (prince N. de la). — Membre fondateur de la Société d'encouragement.

**Moskowa**. — J. b. (trot).

**Moss** (J.-H.). — Jockey.

**Mosselmann** (Alfred). — Sportsman, 1834.

**Mossom** (H.). — Jockey et entraîneur.

**Mother-Ida**. — J. al.

**Mottet** (Hector). — Propriétaire. C. verte, éch. blanche, t. verte.

**Mottin**. — Commissaire des courses de Loudéac.

**Moudre** (A.). — Propriétaire. C. cercl. marron et rouge, t. rouge.

**Moulade**. — Commissaire des courses de Saint-Barthélemy.

**Moulat** — Pn al., gagnant.

**Moulding** (J.). — Jockey.

**Moule**. — Parieur naïf.

**Moulin**. — Propriétaire (trot). Commissaire des courses de Gournay-en-Bray. C. ray. noir et blanc, t. orange.

**Moulineau**. — H. b. (trot).

**Moulinet**. — Propriétaire (trot). C. écossaise, t. noire.

**Moulinet** (L.). — Propriétaire (trot). C. noire, ray. or, t. id.

**Moulinois**. — Excellent ch. al., à M. Holtzer, gagnant du *Prix du Président de la République*, à Auteuil (1896).

**Moulinoise** — J. b. (trot).

**Moulins** (Allier). — Ville possédant un hippodrome (août).

**Moulins de Rochefort** (de). — Directeur du dépôt d'étalons de Hennebout.

**Mountain**. — Jockey.

**Mountain-Knight**. — Ch. n.

**Moure** (docteur). — Commissaire des courses de Saint-André-de-Cubzac.

**Mourgue-d'Algue** (Albert). — Gentleman-rider.

**Mourier** (L.). — Propriétaire. C. bleue, m. et t. vieil or.

Digitized by Google

**Mourle.** — Etalon, père de Fleurissant.

**Mousquetade.** — J. bb.

**Mousquetaire.** — Pn b.

**Mousqueton.** — H. al. (trot).

**Mousselet.** — Sportsman, 1834.

**Mousset.** — Propriétaire (trot). C. et t. roses.

**Mousset** (H.). — Jadis fameux jockey français d'obstacles qui gagna le *Grand steeple-chase de Paris* (1849) avec le Terpilleur, désellé. Aujourd'hui retiré, comme entraîneur, à Pau.

**Moustache.** — J. gr.cl. (trot).

**Moustié** (Jules). — Propriétaire (trot). C. ray. gris perle et cerise, t. cerise.

**Moustiers.** — Pn al.

**Moutard** (Henri de). — Commissaire des courses de Miramont.

**Moutardier** (frères). — Propriétaire (trot). C. jaune, m. cerise, t. jaune.

**Moutet** (P.). — Commissaire des courses d'Angers.

**Mouton.** — Pn gr. ard. (trot).

**Mouton** (ex-Brigadier). — Ch. b. (trot).

**Mouton II.** — Pn b. (trot).

**Moyart** (A.). — Propriétaire gagnant. C. noire, m. et t. bouton d'or.

**Moynac** (Léon). — Commissaire des courses de Bayonne-Biarritz.

**Moyse** (E.). — Propriétaire. C. mauve, m. jaunes, t. cerise.

**Mowson** — Jockey de Aladdin.

**Mucssin.** — Pn al.

**Mue.** — Chute périodique des poils du cheval, au printemps.

**Muguet.** — H. b.

**Muguet.** — Pn al.

**Mulard** (P.). — Propriétaire. C. écarlate, croix de Saint-André blanche, t. écarlate.

**Mulet.** — Produit d'un âne et d'une jument.

**Muller** (E.). — Directeur du *Tattersall*, rue Beaujon; avec une succursale 13, route de la Révolte (Neuilly).

**Muller** (Em.). — Propriétaire. C. héliotrope, éch. blanche, t. héliotrope.

**Muller** (G.). — Propriétaire. C. ray. bleu ciel et noir, t. id.

**Multiplication.** — Pche b.

**Mummenschanz.** — H al.

**Mundet.** — Propriétaire. C. noire, ray. jaune, t. noire.

**Mundet** (A.). — Propriétaire. C. noire, bande jaune, t. noire, bouton jaune

**Munet** (E.). — Gentleman-rider.

**Mur.** — En pierre ou en terre. Obstacle de steeple-chase.

**Murat** (le prince Joachim). — Membre fondateur du comité des courses de la Société d'encouragement; membre du comité de la Société des steeple-chases de France; membre du comité de la Société de sport de France. Propriétaire. C. ray. rouge et bleu, m. bleues, t. rouge. Commissaire aussi des courses de Dieppe.

**Murat.** — Ch. b. (trot).

**Muratel** (de Barrau de). — Propriétaire. C. cercl. vert et blanc, t. rouge.

**Muscade.** — Pche b.

**Muscadine.** — J. al. (trot).

**Muscadin II.** — Pn b., gagnant.

**Muscle.** — Organe fibreux, dont les contractions produisent les mouvements du cheval.

**Musclé.** — Cheval *bien* ou *mal muscle* suivant qu'il possède des *muscles* solides, faisant saillie sous la peau. Les *muscles* se développent par l'entraînement.

**Muserole.** — Sorte de lanière de cuir traversée par les montants de la bride et qui se place un peu au-dessus des naseaux du cheval. La *muserole*, dont le besoin n'est jamais absolu, sert à doubler l'effet du mors en pressant le nez du cheval.

**Musette.** — Pche bb. (trot).

**Musicienne.** — Pche b., gagnant.

**Musique** (faire de la). — Se plaindre continuellement quand on perd aux courses.

Digitized by Google

**Musotte.** — Pche b.
**Musotte.** — Pche b. (trot).
**Musotte.** — J. al. (trot).
**Musquadine.** — Pche b.
**Mussay.** — Directeur-sportsman du théâtre du Palais-Royal.
**Myosotis.** — Ch. b. (trot).
**My-Queen.** — J. b.
**Mystifier.** — Abuser de la crédulité d'un jeune sportsman pour faire rire la galerie.
**My-Sweet.** — Pche al.

— La lettre N pour les chevaux est comme la lettre X pour les hommes ; elle désigne l'inconnu. N, c'est le produit jeune qui n'a pas encore reçu de nom.

On écrit : N., par Hampton et Bella-Agnès.

N. pn, de Griselda signifie : N. fils de Griselda, etc. Les propriétaires sont obligés de donner rapidement un nom à leurs produits.

**N.** — Abréviation pour *noir* sur les programmes.
**N.** — Jt. al. demi-sang.
**N.** — J. al., par Marden.
**N.** — Ch al., par Torpédo.
**N.** — Pn b., par Hapton.
**N.** — Ch. b., par Salisburaz.
**N.** — J. b., par Marden.
**N.** — J. bb., par Balkan.
**N.** — Ch. al., par Despair.
**N.** — Ch. al., par Monarque.
**N.** — J. bb. (trot), orig. inc.
**N.** — Pche (trot), orig. inc.
**N.** — Pche (trot), orig. inc.
**N.** — Ch. b. (trot);
**N.** — Pche (trot), orig. inc.
**N.** — Pn b. (trot), par Pénitent.
**N.** — H. gr. pom. (trot).
**N.** — Ch. b. (trot), orig. inc.
**N.** — Ch. b. (trot).
**N.** — Pche b. (trot), orig. inc.
**N.-A.** — Pn b. (trot).
**N. de Miss Daisy.** — Ch. al. Gagnant.
**Nabab.** — Pn. b. (trot).
**Nabab (de).** — Directeur des haras et dépôts royaux, 1834.
**Nabob (prix du).** — L'une des belles épreuves disputées à Longchamp s'appelle aujourd'hui : *Prix Noailles.*
**Nabob (The).** — Etalon, père de Bois-Roussel, de Suzerain, de Vermout, etc.
**Nacelle.** — Pche al. (trot), par Aramis.
**Nacelle.** — Pche al. Gagnant.
**Nacelle.** — Pche al. (trot), par Bégonia.
**Nacelle.** — Pche al. (trot), par Etendard.
**Nacelle.** — Pche b. (trot), par Cherbourg.
**Nacelle.** — Pche b. (trot), par Hardy.
**Nacelle.** — Pche b. c. (trot).
**Nadège.** — Pche b (trot).
**Nadeige.** — J. n. (trot).
**Nadia.** — Pche b. (trot).
**Nadia.** — Pche (trot).
**Nadia.** — Pche bb. (trot).
**Nadine.** — Pche b. (trot).
**Nadine.** — Pche h. b. (trot).
**Nadir.** — Ch. bb.
**Naegely (G.).** — Propriétaire. C. bleu ciel, m. et t. roses.
**Naïade III.** — Pche bb.
**Naïf.** — Parieur d'un naturel simple et croyant.
**Nail.** — Pn. b.
**Nain-Jaune.** — Pn b. (trot).
**Naissance.** — Venue au monde du futur champion. Les chevaux prennent leur âge de l'*année* de leur naissance, à partir du 1er janvier.

L'animal né le 1er janvier 1896 ou le 31 décembre 1896 a légalement le même âge aux yeux des commissaires.

**Nallet (P.).** — Propriétaire (trot). C. et t. rouges.
**Nalubo.** — Pn gr.
**Namuroy.** — Propriétaire (trot). C. et t. roses et noires
**Nana.** — Pche b. (trot).
**Nana.** — Pche al. (trot).

Digitized by Google

**Nana.** — Pche b. c. (trot).
**Nana.** — J. n. (trot).
**Nanan.** — Pn gr., gagnant.
**Nancy.** — Pche b.
**Nancy II.** — Pche b.
**Nancy** (H. de). — Propriétaire et gentleman-rider. C. noire, pois verts, t. noire.
**Nancy.** — Pn b. (trot).
**Nancy** (Meurthe-et-Moselle). — Ville possédant un hippodrome (juillet).
**Nancy's-Baby.** — Pn b. (trot).
**Nanette.** — Pche b. (trot), par Arcole.
**Nanette.** — Pche b. (trot), par Amandier.
**Nanie.** — J. b. ch. (trot).
**Nankin.** — Pn al.
**Nankin.** — H. al. (trot).
**Nantaise.** — Pche al. (trot).
**Nantes** (Loire-Inférieure). — Ville possédant un hippodrome (mai).
**Nantois** (vicomte de) — Propriétaire. C. bleu ciel, éch. blanche, t. bleu ciel. Gentleman-rider.
**Napoléon Ier.** — A rétabli les courses en France par un décret (31 août 1805) que nous reproduisons dans le volume.
**Napoléon.** — Pn b. (trot).
**Napolitain.** — Pn b. (trot).
**Napolitain.** — Pn b.
**Naral** (Jean). — Propriétaire. C. ray. gris perle et mauve, m. et t. mauves.
**Narbo** (ex-Nicolas). — Pn b. (trot).
**Narbonne** (le comte de). — Sportsman, 1834.
**Narbonne** (duc de). — Propriétaire (trot). C. blanche, t. noire.
**Narçay** (Poirier de). — Propriétaire C. rouge vif, t. blanche.
**Narcis.** — Pn b. (trot),
**Narcisse.** — Etalon, père de Chêne-Royal.
**Narcisse.** — Pn b. (trot). par Fontenay.
**Narcisse.** — Pn b. (trot), par Edimbourg.
**Narcisse.** — Pn n. (trot).
**Narcotique.** — Potion que certains maquignons de mauvais aloi font prendre aux chevaux la veille d'une épreuve pour engourdir leurs moyens et les empêcher de gagner.
**Nard** (E.). — Commissaire des courses d'Aix-en-Provence.
**Narine.** — L'ouverture du nez chez le cheval. Voyez plutôt *naseaux*.
**Narquois.** — Pn al. gagant.
**Narquois.** — Pn bb. (trot).
**Naseaux.** — Les naseaux, situés au bas des joues du cheval, sont des ouvertures à bords dilatables, grâce auxquelles l'animal respire. Plus ils sont grands, plus ils sont bons.
**Nash** (P.-S.). — Jockey.
**Nassé** (L.). — Propriétaire. C. verte, éch. rouge, t. verte.
**Nathalie.** — Pche b. (trot), par Bebeck.
**Nathalie.** — Pche b. (trot), par Aramis.
**Nathalie.** — Pche b. (trot), par Jabin.
**Nation.** — Pche bb.
**National.** — H. bb.
**National** (prix). — Nom donné à certaines épreuves où ne sont admis que les chevaux nés en France; tandis que les chevaux de toute espèce et de tout pays sont admis dans les *épreuves internationales*.
**National.** — Pn bb. (trot).
**Nativa.** — Pche b. (trot).
**Natte.** — J. b. demi-sang.
**Natter.** — Tresser la crinière des cracks pour le jour d'une grande épreuve. Usage quelque peu abandonné aujourd'hui.
**Nau** (Adrien). — Propriétaire (trot). Commissaire des courses de Chalais. C. verte, t. bleue.
**Nau** (père). — Sportsman, 1834.
**Nau** (fils). — Sporstman, 1834.
**Naulleau.** — Propriétaire (trot). C. rouge, t. noire.
**Naumesco-Mitea.** — Propriétaire gagnant. C. bleu ciel, ceint. orange, t. bleu ciel.

Digitized by Google

**Nausicaa II.** — J. bb.
**Nautilus.** — Pn bb. (trot).
**Nautilus.** — Pn b. (trot).
**Navala.** — Pn gr.
**Navarin.** — H. b.
**Navette.** — Pche b.
**Navette.** — Pche b. (trot).
**Navette.** — Pche al. (trot).
**Navette.** — J. b. (trot).
**Navidale.** — Ch. b.
**Navigateur.** — Pn gr. (trot).
**Navire.** — Pn b.
**Navire II.** — Pn n.
**Nayler.** — Propriétaire et directeur de *la Chronique du Turf*.
**Nazliette.** — Pche b.
**Neale** (Georges). — Entraîneur, jockey et propriétaire. C. bleue, éch. et t. blanches.
**Néarque.** — Pn b. cl. (trot).
**Nébuleuse.** — Pche bb.
**Nébuleuse.** — Pche al. (trot).
**Nébuleuse.** — Pche b. (trot).
**Nébuleux.** — Pn b., fortement blessé par Le Négligent.
**Nécromancer.** — Etalon gagnant.
**Nectar.** — Pn b. (trot).
**Nectarine.** — Pche al.
**Neddy.** — Pche bb. (trot).
**Nédonchel** (le marquis de). — Membre du Comité du Cercle, Société d'encouragement, 1834.
**Ned-Pearson.** — Voyez *Etreillis* (d'), dont il est le pseudonyme.
**Néeff** (E. de). — Propriétaire. C. cercl. blanc et noir, m. et t. blanches.
**Néerlandaise.** — Pche al. excellente; qui mourut trop tôt pour son propriétaire.
**Nèfle.** — Pche al. (trot).
**Négade.** — Pche gr. (trot).
**Négélia.** — Pche al. (trot).
**Négociant.** — Pn al. (trot).
**Négresse.** — J. n. (trot), par Krolik.
**Négresse.** — J. n. (trot).
**Négresse.** — Pche b. (trot), par Fuschia.
**Négresse.** — Pche b. (trot), par Bégonia.
**Négrita.** — J. n. (trot).
**Négro.** — Ch. b.
**Négro.** — Pn bb. (trot).
**Négus.** — Pn n. (trot).
**Neige.** — La neige est une des rares causes qui peuvent faire supprimer une réunion annoncée.
**Nell-Guyn.** — J. b.
**Nelly.** — Pche n. (trot)
**Nelly.** — Pche bb. (trot).
**Nelly.** — Pche b. (trot).
**Nelly II.** — Pche gr. (trot).
**Nélumbo.** — Pn bb.
**Némésis.** — Pche al.
**Nemo.** — Pn gr.
**Nemours.** — Pn b.
**Nemours** (S. A. R. Mgr le duc de). — Membre honoraire de la Société d'encouragement.
**Nemours.** — Pn b. (trot).
**Nemrod.** — Ch. al. (trot).
**Nénuphar.** — Pn bb.
**Nénuphar.** — Pn b.
**Néophobe.** — H. bb.
**Nephi.** — Pn b.
**Néra** — Pche b. (trot).
**Nercam.** — Propriétaire (trot). C. verte, t. noire.
**Néréide.** — Pche bb.
**Néréide.** — Pche al. (trot).
**Néréide.** — Pn al. (trot).
**Nerf.** — Sorte de cordon conducteur du mouvement chez les animaux.
**Nerferrer** (se). — Action du cheval qui, en galopant, se coupe les jambes de devant avec les fers de ses pieds de derrière.
**Nergotine.** — J. b. (trot).
**Néri.** — Pn b. (trot).
**Néris.** — Pn bb. (trot).
**Néron.** — Pn b.
**Néron.** — Pn r. (trot).
**Néron.** — Pn bb. (trot).
**Néron.** — Pn gr. (trot).
**Nerva.** — Pn b. (trot).
**Nerveux.** — Cheval dont les nerfs sont facilement irritables et qui, soit pendant les galops d'entraînement, soit au moment d'une épreuve publique, se trouve impressionné et perd, souvent, une partie de ses moyens.

Digitized by Google

**Nessus.** — Pn b. (trot).

**Nessus.** — Pn b., par Tire-Larigot, gagnant.

**Nessus** — Ch. b., par Surprenant.

**Nestorius.** — Pn b. (trot).

**Nettancourt** (comte de). — Propriétaire (trot). C. brune, m. et t. vertes

**Nettement.** — Gagner nettement, c'est-à-dire sans qu'il soit possible de douter du résultat. *Gagner nettement d'une tête, d'une encolure...*

**Neufchâteau.** — Pn al.

**Neufchâteau** (Vosges). — Ville possédant un hippodrome (juillet).

**Neufchâtel-en-Bray** (Seine-Inférieure). — Ville possédant un hippodrome (août).

**Neuflize** (le baron de). — Membre de la Société des steeple-chases de France. Commissaire des courses de La Guerche.

**Neuillé-Pont-Pierre** (Indre-et-Loire). — Ville possédant un hippodrome (septembre).

**Neuilly-Levallois** (Seine). — Commune aux environs de Paris où se trouve un élégant hippodrome réservé aux trotteurs Récemment acquis par la Société du demi-sang et très perfectionné, ce champ de courses possède d'excellentes pistes où s'établissent les meilleurs records. Voir le volume.

**Neustrie.** — Pche bb.

**Neustrie.** — Pche b. (trot).

**Neuville.** — Ch. bb. (trot).

**Neuville** (L. de). — Commissaire des courses de Pompadour.

**Neuville** (H. de). — Propriétaire. C. cerel. blanc et noir, m. et t. blanches.

**Néva.** — Pche bb. (trot).

**Néva.** — Pche al. (trot).

**Néva.** — Pche b.

**Nevers.** — Pn b. (trot).

**Nevers.** — Pn b.

**Nevers** (Nièvre). — Ville possédant un hippodrome (août).

**Neveu** (père). — Sportsman, 1834.

**Neveu** (fils). — Sportsman, 1834.

**Newby** (A.). — Un de nos plus habiles jockeys d'obstacles, cavalier de Loutch lorsqu'il enleva le *Grand steeple-chase de Paris* (1894), etc.

**Newby** (T.). — Jockey.

**New Eva.** — Pche bb. (trot).

**New-Hold.** — H. gr. (trot).

**Newling** (A.). — Entraîneur.

**Newmann** (D.). — Jockey.

**Newmarket.** — Ville d'entraînement qui est pour l'Angleterre ce que Chantilly est pour la France. Les courses y datent du règne de Charles II (1668) et sont des plus suivies. L'hippodrome comprend une vingtaine de pistes différentes : là sont disputées, entre autres, les *Deux mille Guinées*... Le terrain appartient au Jockey-Club anglais.

**Newmarket.** — Gagnant (1885) de la *Grande course de haies d'Auteuil.*

**Newcourt.** — Ch. b.

**Newsmonger.** — Pn b.

**Newton.** — H. b.

**Newtown.** — Ch. b.

**Nexon** (baron de). — Commissaire des courses de Limoges et gros propriétaire du Centre et du Midi. C. gris perle, t. cerise. A vendu, en 1896, la plus grande partie de son écurie à M. Albert Ménier.

**Nexon** (baron Auguste de). — Commissaire des courses de Pompadour et de Tours.

**Nez.** — Le nez était une des mesures officielles du juge à l'arrivée On dit maintenant : *une très courte tête*, le *nez* mesurable n'étant pas de style assez noble pour la plus noble conquête de l'homme.

**Nez** (bout du). — La suite du chanfrein chez le cheval ; le bout du *nez* est garni de crins longs et délicats. Voyez *naseaux.*

**Nez-Blanc.** — H. al. (trot).

**Niagara.** — Ch. b.

**Niagara.** — Pn b. (trot).

**Niania.** — Pche gr. (trot).

**Nicaise** (C.). — Propriétaire. C. marron, m., éch. et t. jaunes.

Digitized by Google

**Nicanor.** — Pn b.
**Nicanor.** — Pn b. (trot).
**Nicard** (E.). — Propriétaire (trot). C. et t. blanches.
**Nicard.** — Propriétaire. C. blanche, t. orange.
**Nice** (Alpes-Maritimes). — Ville possédant un hippodrome où se donnent une très importante réunion d'obstacles dans le courant de janvier et une réunion de trot en avril, chaque année. Les tribunes de l'hippodrome du Var ont été récemment reconstruites et sont du plus gracieux effet. La Société des courses de Nice offre de fort belles allocations.
**Nice.** — Pche n. (trot).
**Nice.** — J. gr. (trot).
**Nicéphore.** — Pche al. (trot).
**Nichette II.** — J. m. (trot).
**Nicias.** — Pche b. (trot).
**Nickel.** — H. bb.
**Nickelson.** — Jockey.
**Nickol.** — Ch. bb. (trot).
**Nicolaï** (comte de). — Propriétaire. C. cercl. bleu violet et blanc, t. bleue. Commissaire des courses de Rouen et du Mans.
**Nicolas** (G.). — Jockey.
**Nicolas.** — Pn b (trot).
**Nicolas.** — Commissaire des courses de Rennes.
**Nicolay** (le comte Scipion de). — Sportsman, 1834.
**Nicolay** et **Abel.** — Propriétaires (trot). C. bleue, m. et t. grenat.
**Nicolle** (A.) et **Margrin** (A.). — Propriétaires (trot). C. orange, t. noire.
**Nicolle** (A.). — Propriétaire (trot). C. bleue, éch. blanche, t. noire.
**Nicolle** (F.). — Propriétaire (trot). C. bleue, m. et t. noires.
**Nicolle** (P.). — Propriétaire (trot). C. bleue, m. et t. noires.
**Nicolopulo** (J.). — Propriétaire gagnant. C. cercl. bleu ciel et blanc, t. rouge.
**Nicotine.** — Pche bb. (trot).
**Nicotine.** — Pche n. (trot).
**Niémen.** — Pn b.
**Niémen.** — Pn b. (trot).
**Niemen.** — Pn b. m. (trot).
**Niepce** (Corrompde la). — Propriétaire. C. grenat, m. blanches, t. grenat.
**Niepe** (vicomte G. de la). — Propriétaire. C. grenat, m. blanches, t. velours grenat.
**Nieuil** (marquis de). Propriétaire. Commissaire des courses de Saint-Ouen, d'Enghien et de La Marche. C. cercl. noir et blanc, m. et t. noires.
**Niewkerke** (le comte de). — Sportsman, 1834.
**Nigaud.** — Pn al., gagnant.
**Nigelle.** — Pche b. (trot).
**Niger.** — Pn bb. (trot).
**Nigheam.** — Pche b.
**Nightingale** (J.). — Propriétaire. C. pourpre, cout. blanches, t. id.
**Nihil.** — Pn b. (trot).
**Nihiliste.** — H. bb. (trot).
**Nika** — Pche b. (trot).
**Nina.** — Pche n. (trot).
**Ninette.** — Pche bb.
**Ninette.** — Pche al. (trot).
**Ninette.** — Pche b. (trot).
**Niniche.** — Pche bb. (trot).
**Ninive.** — J. bb. (trot).
**Ninon.** — Pche b. (trot).
**Ninon.** — J. b. (trot).
**Ninon II.** — Pche al.
**Ninus.** — Pn b. (trot).
**Niobé.** — Pche b. (trot).
**Nion** (P.). — Commissaire des courses d'Yvetot.
**Niort** (Deux-Sèvres). — Ville possédant un hippodrome (juillet).
**Nique.** — Pn b. (trot).
**Niquet.** — Commissaire des courses de Neufchâtel-en-Bray.
**Niquet** (L.). — Propriétaire. C. orange, croix bleue, t. bleue.
**Niquette.** — Pche b. (trot). par Nicot.
**Niquette.** — Pche b. (trot), par Fuschia.
**Nisquette.** — Pche bb. (trot).
**Nissole** (baron de). — Propriétaire. C. blanche, m. bleu ciel, t. bleu ciel, gland or.

Digitized by Google

**Nissou.** — Donneur au pesage.
**Nisus.** — Ch. b.
**Nitouche.** — Pche b. (trot), orig. inc.
**Nitouche.** — Pche b. (trot), par Fanfan-la-Tulipe.
**Nitouche.** — Pche b. (trot), par Fuschia.
**Nitouche.** — Pche al. (trot), par Hertré.
**Nitouche.** — Pche al. (trot), par Ali-Baba.
**Nitouche.** — Pche b. (trot), par Fuschia.
**Nivelle** (R.). — Propriétaire. C. gris perle, m. et t. grenat.
**Nivernay.** — Pn b.
**Nivière** (baron F.). — Propriétaire gagnant et gentleman-rider. C. blanche, m. or, t. bleue.
**Nivière** (baron H.). — Gentleman-rider et propriétaire. C. blanche, t. bleue.
**Nix** (T.). — Jockey.
**Nixe.** — Pche b.
**Nixnutz.** — Pn al.
**Nizam.** — Pn b.
**Noailles** (comte Alfred de). — Membre fondateur de la Société d'encouragement, récemment décédé. On a donné son nom au *Prix du Nabob*.
**Noailles** (duc de). — Commissaire des courses de Rambouillet.
**Noble-Dame.** — Pche al.
**Noblemaire** (J.). — Propriétaire. C. bleu clair, ech. blanche, m. blanches, t. noire.
**Noblet de La Clavette** (le comte de). — Commissaire des courses de Bourbon-Lancy.
**Noceur.** — Pn b. (trot), par Tigris.
**Noceur.** — Pn b. (trot) par Irum.
**Nochère.** — Pn bb. (trot).
**Noë.** — Pn al., gagnant.
**Noël et Pattard.** — Directeurs du *Grand-Hôtel* à Monte-Carlo et du *Grand-Hôtel* de Cabourg. Cuisine hors ligne!!
**Noël** (S.). — Commissaire des courses de Loon-Plage.
**Noël** (Auguste). — Sportsman, 1834.
**Noël.** — Propriétaire (trot). C. et t. blanches.
**Noémie.** — Pche al. (trot).
**Nogaret.** — H. b.
**Nogent** (le chevalier de). — Membre Société d'encouragement, 1834.
**Noilly-Prat.** — Pn b. (trot).
**Noir.** — Une des couleurs de la robe du cheval la plus opposée au blanc.
**Noireau.** — Pn b. (trot).
**Noirette.** — Pche b. (trot).
**Noirette.** — Pche n. (trot), par Jenner.
**Noirette.** — Pche n. (trot), par Avenir.
**Noisette.** — Pche b.
**Noisette.** — Pche n. (trot).
**Noisette.** — Pche al. (trot).
**Noisette.** — Pche b. (trot).
**Nom.** — A peine d'amende, le propriétaire doit donner un nom à son produit lorsqu'il le fait courir. Avant d'être nommé, le yearling porte le nom de sa mère précédé de N. : *N. de Cantonade* c'est-à-dire, produit de Cantonade.
**Nomade.** — Pche b. (trot).
**Non admise.** — Réclamation déposée par un propriétaire ou un jockey contre un concurrent et qui, après enquête, est repoussée par les commissaires.
**Nom-d'un-Tonnerre.** — Pn al.
**Nonancourt.** — Pn (trot).
**Nonante-Un.** — Pche gr. (trot).
**Nonant-le-Pin** (Orne). — Ville possédant un hippodrome (juin).
**Nonant-le-Pin.** — Pn. b. (trot).
**None-the-Wiser.** — Pche al.
**Nonette.** — Pche n. (trot).
**Nonnette.** — Pche b. (trot).
**Non-qualifié.** — Le cheval non qualifié est celui qui ne remplit pas les conditions du programme.
**Nora.** — J. b.
**Nora.** — J. al. (trot).
**Norah-Sandys.** — J. al.

Digitized by Google

**Norine.** — Pche b. (trot).

**Noriot.** — Aimable et sévère officier de paix de nos hippodromes.

**Norite** — J. b.

**Norma.** — Pche bb. (trot).

**Norma.** — Pche b. f. (trot).

**Normand** — Qui provient de la Normandie, grand pays d'élevage.

**Normande.** — Pche n. (trot).

**Normandie.** — Pche al.

**Normandie.** — Ancienne province de France formant cinq départements : Orne, Seine-Inférieure, Calvados, Eure et Manche, qui tous, sont pays d'élevage.

**Normandie** (de). — Membre fondateur du cercle, Société d'encouragement, 1834.

**Normandie.** — Pche b. (trot).

**Normando.** — Pn b. (trot).

**North** (le colonel). — Propriétaire anglais. C. bleu ciel, étoile or et écarlate. Surnommé le « Roi du nitrate. » Mort au mois de mai 1896.

**Northern-Beauty.** — Pche al.

**Northshampton.** — Pn b.

**North-Star.** — Pche b. gagnant.

**Norwège.** — Phce b.

**Nostalgie.** — Pche b. gagnant.

**Nostra.** — Pche al. (trot).

**Notaire.** — Pn n. (trot).

**Noteur.** — Pn al.

**Noto** (V.). — Propriétaire. C. blanche, pois bleus, t. rouge.

**Nottat** (Charles). — Propriétaire (trot). C. bleue, t. noire.

**Noubel** (R.). — Propriétaire. C. blanche, ech. bl. ciel, t. blanc et bleu.

**Nougat.** — Etalon gagnant.

**Nougat.** — Pn n. r. (trot).

**Nounez.** — Propriétaire gagnant. C. ray. blanc et vert, t. verte.

**Nourriture.** — La nourriture du pur sang se compose surtout d'avoine choisie; puis d'herbes, de fourrage, de son, etc.

**Nouveau-Toujours.** — Pn al. (trot).

**Nouvelle-Idée.** — Pche n. (trot).

**Nouvelle-Lune.** — Pche b. (trot).

**Nouzaret** (H.). — Propriétaire. C. vieil or, m. violettes, t. vieil or.

**Novice.** — Pn al. (trot).

**Novice.** — Pn b. (trot).

**Novilla.** — Pche bb. (trot).

**Novilla.** — Pche b. (trot).

**Noyau.** — Pn al. (trot).

**Nu.** — Vendre un cheval *nu*, c'est-à-dire sans licol, bridon, ni couverture.

**Nubienne.** — Gagnant du *Grand Prix de Paris* de 1879 et du prix de Diane de 1879.

**Nubienne.** — Pche n. (trot).

**Nuit d'Amour.** — Pche n.

**Nuit de-Mai.** — Pche n. (trot).

**Nuit-d'Eté.** — Pche b., gagnant.

**Numa.** — Pn b., par Surpresant.

**Numa.** — Ch. b., par Poulet.

**Numa.** — Pn. b., par Tigris.

**Numa.** — Pn b. (trot), par Y-Kapirat.

**Numéro.** — Les chevaux portent un numéro sur le programme officiel qui est reproduit sur le tableau d'affichage.

Votre *numéro* n'est pas sorti; c'est-à-dire : le cheval de votre choix ne se présente pas dans l'épreuve.

**Numérie.** — Pche b. (trot).

**Numide.** — Pche bb.

**Nuque.** — Sommet de la tête du cheval sur laquelle s'appuie la têtière de la bride.

**Nutchey** (G.). — Propriétaire. C. blanche, m. bleues, éch. violette, t. noire.

**Nuttal** (T.-A.) — Propriétaire. C. jaune, éch. bleue, t. jaune.

**Nymphe.** — Pche b. (trot).

**aks (les).** — En anglais : *Prix des Chênes.* Epreuve anglaise réservée aux poulains et qui rappelle notre prix de Diane; se dispute au mois de mai. La première pouliche française qui enleva ce beau prix fut Fille-de-l'Air au comte de Lagrange (1864); citons encore : Reine, à M. Lefèvre (1872), et Enguerrande, à M. Lupin (1876).

Digitized by Google

**Oak-Stick.** — Pn b. (trot).
**Oasis.** — Pn b. (trot).
**Oasive.** — Pche b. (trot).
**Oatland.** — Ch. al., gagnant.
**Oaxaca.** — Pn b. (trot).
**Obélie.** — Pche b. (trot).
**Obélisque.** — Pn b. (trot).
**Oberkampf** (A.). — Propriétaire gagnant. C. paille, t. bleu marine.
**Obéron** (ex-Oscar). — Pn b. (trot).
**Objet d'art.** — L'*objet d'art* est une œuvre artistique d'une grande valeur : coupe, surtout de table, sujet hippique, — en argent massif, — ajouté à l'allocation de certaines épreuves. Les *objets d'art* sont aussi donnés exclusivement, comme prix, aux vainqueurs des courses militaires.
**Oblat.** — Pn al. (trot).
**Obligeant.** — Pn b. (trot), par Etudiant.
**Obligeant.** — Pn b. (trot), par Juvigny.
**Obligée.** — Pche b. (trot).
**Oblin** (Alexandre). — Propriétaire (trot . C. et t. grenat.
**Oblin** (Armand). — Propriétaire (trot). C. grenat, t. noire.
**Obock.** — Pche b.
**Obole.** — Pche b. (trot), par Impétueux.
**Obole.** — Pche b. (trot), par Tigris.
**Obole.** — Pche n. (trot).
**Obole.** — Pche bb. (trot).
**Observance.** — Pche b. (trot).
**Observateur.** — Pn b.
**Observateur.** — Pn b. (trot), par Galba.
**Observateur.** — Pn b. (trot), par Courtois.
**Observateur.** — Pn bb. (trot).
**Observatrice.** — Pche b. (trot).
**Obstacle.** — Pn b. (trot).
**Obstacles.** — Difficultés naturelles, mais le plus souvent artificielles, dont sont parsemés les hippodromes de steeple-chases. Les *obstacles* de Dieppe sont, en partie, naturels ; ceux d'Auteuil, de Saint-Ouen, de Vincennes, d'Enghien, etc., sont tous artificiels : haies, claies, murs, rivières, buttes, talus, barrières...
**Obus.** — Pn r. (trot).
**Obus.** — Pn n. (trot).
**Obus.** — Pche bb. (trot).
**Obus.** — Pn b. (trot).
**Occagnes.** — Pn. b. (trot).
**Occasion.** — Pche b. (trot).
**Occidental.** — Pn bb. (trot).
**Océan.** — Pn b. (trot), par Fuschia.
**Océan.** — Pn b. (trot), par Cherbourg.
**Océan.** — Pn b. (trot), par Goldoni.
**Océan.** — Pn b. (trot), par Isambart.
**Océan.** — Pn b. (trot), par Ilote.
**Océan.** — Pn b. (trot), par Apis.
**Océan.** — Pn b. (trot), par Tigris.
**Océan.** — Pn n. (trot).
**Océan.** — Pn r. (trot).
**Océana.** — Pche b. (trot).
**Océana.** — Pche al. (trot), par Fanfaron.
**Océana.** — Pche al. (trot), par Ivry.
**Océanie.** — Pche al. (trot), par Quiddler.
**Océanie.** — Pche al. (trot), par Emir.
**Océanie.** — Pche c. de m. (trot).
**Océanie.** — Pche b. cer. (trot).
**Océanie.** — Pche bb. (trot), par Tigris.
**Océanie.** — Pche bb. (trot), par Fuschia.
**Océanie.** — Pche b. (trot).
**Océan-Prince.** — Ch. al.
**Ocean-Queen.** — Pche b.
**Ocelot.** — Pn b. (trot).
**Ochosias.** — Pn b. (trot).
**Ochosias.** — Pn n. (trot).
**O'Connell.** — Pn b. (trot).
**O'Connor** (Arthur). — Membre fondateur de la Société des steeple-chases de France, de la Société de sport de France et de la Société d'encouragement.

Digitized by Google

**O'Connor** (Fernand). — Membre de la Société des steeple-chases de France.
**Ocrée**. — Pche gr. (trot).
**Octave**. — Pn (trot).
**Octave**. — Pn al. (trot).
**Octavie**. — Pche bb.
**Octavie**. — Pche al. (trot).
**Octavie**. — Pche b. (trot).
**Octavius**. — Pn b. (trot).
**O'ctetett**. — Pn al. (trot).
**Octidi**. — Pn bb. (trot).
**Octobre**. — Pn al. (trot), par Vanité.
**Octobre**. — Pn b. (trot), par Ilote.
**Octobre**. — Pn al. (trot), par Harfleur.
**Octobre**. — Pn b. (trot), par Fuschia.
**Octogénaire**. — Pn b. (trot).
**Oculiste**. — Pn b. ch. (trot).
**Odalisque**. — Pche b. (trot).
**Odeau** (Henri). — Propriétaire (trot). C. jaune, m. et t. bleues.
**Odeluc**. — Pn al. (trot).
**Odéon**. — H. b. (trot).
**Odéon**. — Pn b. (trot), par Cherbourg.
**Odéon**. — Pn b. (trot), par Edimbourg.
**Oder**. — Pn al. (trot).
**Oder**. — Pn b. (trot).
**Odessa**. — Pche b. (trot), par Elan.
**Odessa**. — H. bb.
**Odessa**. — Pche b. (trot), par Figaro.
**Odessa**. — Pche b. (trot), par Fuschia.
**Odessa**. — Pche gr. (trot).
**Odessa**. — Pche (trot).
**Odette**. — Pche al. (trot), par Cauterets.
**Odette**. — Pche al. (trot), par Valencourt.
**Odette**. — Pche b. (trot), par Grogny.
**Odette**. — Pche (trot), orig. inc.
**Odette**. — Pche b. (trot), par Galant II.
**Odette**. — Pche bb. (trot), par Phaëton.
**Odette**. — Pche b. (trot), par Jolibois.
**Odette**. — Phe b. (trot), par Intendant.
**Odette**. — Pche b. (trot), par Jacquet.
**Odette**. — Pche b. (trot), par Hardy.
**Odette**. — Pche b. (trot), par Express.
**Odette**. — Pche bb. (trot), par Boréal.
**Odette**. — Pche al. (trot), par Arcole.
**Odette**. — Pche al. (trot), par Fresnel.
**Odette**. — Pche aub. (trot).
**Odette**. — Pche b. (trot), par Talleyrand.
**Odhine**. — Pche (trot).
**Odi**. — Pn r. (trot).
**Odier** (Charles). — Sportsman, 1834.
**Odile**. — Pche b. (trot), par Baptiste-Lemore.
**Odile**. — Pche b. (trot), par James-Watt.
**Odin**. — Ch. al.
**Odin**. — Pn al. br. (trot).
**Odine**. — Pche b. m. (trot).
**Odoard** (le vicomte Léonce). — Membre de la Société d'encouragement, 1834.
**O'Donnell Clissey**. — Propriétaire (trot). C. noire, éch. verte, t. noire et verte.
**Odorée**. — Phe al. (trot).
**Odussey**. — Sportsman, 1834.
**Odyss**. — Pn bb.
**Odyssée** (ex-La-Mayeux). — Pche b. (trot),
**Œdipe**. — Pn b. (trot).
**Œdipe**. — Pn al. (trot).
**Œdipe**. — Pn b. c. (trot).
**Œdipe** (ex-L'Or). — Pn al. (trot).
**Œil-de-Bœuf**. — Ch. b. (trot).
**Œillères**. — Sorte de carré en cuir qui tient à la bride, protégeant l'œil du

Digitized by Google

cheval et l'empêchant de voir ce qui se passe à ses côtés.

**Œillet.** — Ch. b., gagnant.

**Œillet.** — Pn bb. (trot), par Chérubin.

**Œillet.** — Pn bb. (trot), par Cherbourg.

**Œillet.** — Pn al. br. (trot).

**Oertzen** (U. d'). — Commissaire des courses de Baden-Baden.

**Œsinger** (F.). — Gentleman-rider et propriétaire. C. cercl. bleu et or, m. et t. bleues.

**Off** (Georges). — Propriétaire. C. vieil or, t. gros bleu.

**Offenback.** — Pn b. (trot).

**Offensée.** — Pche bb. (trot).

**Offensé** (ex-Fusain). — Pn b. (trot).

**Offering.** — H. al.

**Offert.** — Cheval *offert :* cheval qui, dans le ring, est fortement proposé aux parieurs. C'est l'opposé du cheval *pris*.

**Office.** — Pn n. (trot).

**Officiel** (L'). — Le programme officiel d'une journée de courses, distribué à l'intérieur de l'hippodrome : *L'Officiel, la carte !...*

**Officier.** — Pn b. (trot), par Edimbourg.

**Officier.** — Pn b. (trot), par Commandant.

**Officier.** — Pn al. (trot).

**Officier.** — Pn b. (trot), par Termes.

**Officine.** — Pche al. (trot).

**Offranville.** — Pn b. (trot).

**Ogive.** — Pche b. cer. (trot).

**Ognier** (Robert). — Propriétaire. (trot). C. bleue, m. noires, t. bleue et blanche.

**Ogresse.** — Pche bb. (trot).

**Ogresse.** — Pche b. (trot).

**Ohé.** — J. al.

**Ohier.** — Propriétaire (trot). C. et t. jaunes.

**Oh-Yes.** — Pche n. (trot).

**Oilliamson** (comte d'). — Propriétaire. C. verte, m. et t. violettes.

**Oise.** — Pche b. z. (trot).

**Oiseau.** — Pn al. (trot).

**Oiselay** (G. d'). — Propriétaire. C. bleu ciel, t. amaranthe.

**Oise-Lefebvre.** — Propriétaire. (trot). C. blanche, t. bleue.

**Oiseleur.** — Pn b.

**Oiseleur.** — Pn b. (trot).

**Oiseleur.** — Pn al. (trot).

**Oisive.** — Pn b. (trot).

**Oisiveté.** — Pche al. (trot).

**Oka.** — Pche b. (trot).

**Oka.** — Pche al. (trot).

**Olba.** — Pche b.

**Old-Bridge.** — Ch. b.

**Old-Champagne.** — Pche al. (trot).

**Old-Chap.** — Pn al.

**Oldembourg.** — Pn b. (trot).

**Old-Grenne.** — Pche b. (trot).

**Old-Guard.** — Ch. b.

**Old-Nick.** — Pche b. f. (trot).

**Old-Stick.** — Pche b. (trot).

**Old-Thimes.** — Pn r. (trot).

**Olding** (T.). — Jockey.

**Oléron.** — Pn b (trot).

**Oleander.** — Pn b.

**Olesko.** — Pn bb. (trot).

**Oletta.** — Pche b. (trot).

**Oletta** — Pche gr. (trot).

**Oletta.** — Pche bb. (trot).

**Olga.** — J. b. demi-sang.

**Olga.** — Pche bb. (trot), par Fleuriste.

**Olga.** — Pche b. (trot), par Galant Ier.

**Olga.** — Pche b. (trot), par Content.

**Olga.** — Pche b. (trot), par Frondeur.

**Olga.** — Pche (trot), par Garçonnet.

**Olga.** — Pche bb. (trot), par Grogny.

**Olga.** — Pche b. (trot), par Huguenot.

**Olga.** — Pche n. r. (trot).

**Olga.** — Pche n. (trot).

**Olga.** — Pche b. z. (trot).

**Olga.** — Pche al (trot).



Digitized by Google

**Oliban.** — Pn gr. (trot).
**Olibrius.** — Pn bb. (trot).
**Olier** (P). — Gentleman-rider et propriétaire. C. multicolore, éch. et t. vertes.
**Olifant.** — Ch. al. qui eut son heure de succès en obstacles.
**Olifant.** — Pn r. (trot).
**Olim.** — Pn al. (trot).
**Olinda.** — Pche al. (trot).
**Olivia.** — Pche bb. (trot).
**Olive.** — Pche bb. (trot).
**Olive.** — Pche b.
**Olive.** — Pche b. (trot).
**Olive.** — Pche n. (trot).
**Olive.** — Pche gr. (trot).
**Olive.** — Pche al. (trot).
**Olive (Jolibois).** — Pch. b. (trot).
**Olivet.** — H. b.
**Olivet.** — Pche gr. (trot).
**Olivet.** — Pn al. (trot).
**Olivette.** — Pche gr. cap. de m. (trot).
**Olivette.** — Pche r. (trot).
**Olivette.** — Pche bb. (trot), par Colporteur.
**Olivette.** — Pche b. (trot), par Phaëton ou Glaneur.
**Olivette.** — Pche b. (trot), par Courtois.
**Olivette.** — Pche bb. (trot), par Jambe.
**Olivette.** — Pche b. (trot), par Tigris.
**Olivette.** — Pche bb. (trot), par Niger.
**Olivette.** — Pche b. (trot), par Conscrit.
**Olivette.** — Pche b. (trot), par Fuschia.
**Olivier** (Gabriel). — Commissaire des courses de Marseille.
**Olivier.** — Pn b. (trot).
**Olivier.** — Pn n. (trot).
**Olla-Podrida.** — Pche al. (trot).
**Oller** — L'homme actif par excellence; inventeur du pari mutuel et des poules; innovateur des piscines, directeur du Moulin-Rouge, imprimeur des tickets de la plupart de nos hippodromes; directeur du « Jardin de Paris », le rendez-vous ordinaire des sportsmen. Chargé de l'installation et des appareils du pari mutuel à Auteuil, etc.
**Oller** (Jean). — Inspecteur de la partie materielle du pari mutuel près la Société des steeple-chases.
**Ollier** (Paul). — Propriétaire. C. couleur changeante, banderole verte, t. verte.
**Ollivier** (E.). — Commissaire des courses de Granville.
**Ollivier.** — Inspecteur général de 2e classe des haras.
**Ollivier** (A.). — Propriétaire (trot). C. bleue, t. tricolore.
**Olmutz.** — Pn b. gagnant du *Prix de Vincennes* en 1896.
**Olmutz.** — Pche n. (trot).
**Olona.** — Pche b. (trot).
**Olora.** — Pche b. (trot).
**Oloron-Sainte-Marie** (Basses-Pyrénées). — Ville possédant un hippodrome (avril).
**Olry.** — Pn al. (trot).
**Olry** (J.). — Commissaire des courses de Neuilly-Levallois et propriétaire. C. bleu marine, m. grenat, t. noire.
**Olympe.** — Pche al. (trot), par Cantut.
**Olympe.** — Pche b. (trot), par Cicéron.
**Olympe.** — Pche bb. (trot).
**Olympe.** — Pche b. (trot) par Barsac.
**Olympe.** — Pche al. (trot), par Jourdan.
**Olympia.** — Pche bb. (trot), par Qu'y-Met-on.
**Olympia.** — Pche b. (trot), par Garde-Noble.
**Olympia.** — Pche b. (trot), par Homard.
**Olympia.** — Pche bb. (trot), par James-Watt.
**Olympia.** — Pche b. (trot), par Cherbourg.
**Olympie.** — Pche b. (trot).
**Olympien.** — Ch. al.

Digitized by Google

**Omacirène.** — Pche b. (trot).

**O Madden** — Propriétaire (trot). C. et t. quadrillées or et bleu.

**Omar.** — Pn b. (trot).

**Ombelle.** — J. n. (trot).

**Ombrage.** — Pche n. (trot).

**Ombrageux.** — Cheval qui s'effraie facilement.

**Ombrelle.** — Pche b. (trot), par Grognv.

**Ombrelle.** — Pche b. (trot), par Joinville II.

**Ombrelle.** — Pche b. cer. (trot).

**Ombrelle.** — Pche b. (trot), par Jolibois.

**Ombril** (ex-Trompe-la-Mort). — Pche al. (trot).

**Oméga.** — Pche r. (trot).

**Oméga.** — Pche b. (trot), par Irum.

**Oméga.** — Pche b. (trot), par Cherbour.

**Oméga.** — Pche bb. (trot).

**Oméga.** — Pche gr. trot).

**Omelette.** — Pche gr. (trot).

**Omelette.** — Pche bb. (trot), par Florestan.

**Omelette.** — Pche b. (trot), par Camaldule.

**Omelette.** — Pche bb. (trot), par Harley.

**Omelette.** — Pche b. cer. (trot).

**Omelette.** — Pche b. (trot), par Felzin.

**Omer.** — Pn bb. (trot).

**Omer-Pacha.** — Pn al. (trot).

**Omer-Pacha.** — Pn b. (trot).

**Omladina.** — Pche bb.

**Omnipotent.** — Pn b. (trot).

**Omnium.** — C'est le nom donné au plus célèbre de nos handicaps où les chevaux de *toute* espèce, de *tout* pays — de trois ans et au-dessus — sont conviés (automne). L'*Omnium*, dont les poids sont publiés longtemps à l'avance, donne lieu à de fortes transactions, et les surprises n'y sont point rares.

**Omnium — II.** Pn al., gagnant le prix du Jockey-Club de 1895, du *Prix du Conseil Municipal*, la même année; du prix Boïard, du prix du *Cadran* et du prix *Rainbow*, en 1896. En somme, le crack de 1895-96, superbe cheval dont je souhaite le pendant à M. E. de Saint-Alary, en 1896-97.

**Omphale.** — Pche b. (trot), par Content.

**Omphale.** — Pche b. (trot), par Hérode.

**Onagre.** — Pn al.

**Onagre.** — Pche b. (trot), par Iphitus.

**Onagre.** — Pche b. (trot), par Haut-Huppé.

**Onchet.** — Pn b. (trot).

**Oncieu de la Batte** (le comte E. d'). — Commissaire des courses d'Aix-les-Bains.

**Oncques-Mieux.** — Pn bl. (trot).

**Onction.** — Pche al. (trot).

**Onde.** — Pche b.

**Onde II.** — Pche b.

**Ondée.** — Pche gr. (trot).

**Ondée.** — J. bb. (trot).

**Ondée.** — Pche b. (trot).

**Ondine.** — Pche bb. (trot), par Urfé.

**Ondine.** — Pche b. (trot), par Jourdan.

**Ondine.** — Pche b. (trot), orig. inc.

**Ondine.** — Pche bb. trot, par Tigris.

**Ondine.** — Pche b. (trot), par Hardy.

**Ondine.** — Pche b. (trot), par Phaëton.

**Ondoyant.** — Pn al. (trot).

**Onduleux.** — Pn bb. (trot).

**Onéga.** — Pche bb. (trot).

**Onfroy** (Amédée). — Propriétaire (trot). C. et t. noires, éch. rouge.

**Ongle.** — Phalangien qui constitue le pied dans la race chevaline; synonyme de sabot.

**Onglette.** — Pche n. (trot).

**Ono.** — Propriétaire (trot). C. bronze, m. rouges, éch. noire, t. vieil or.

**Ontario.** — Pn b. (trot).

Digitized by Google

**Onyx.** — Pn bb. (trot).
**Opale.** — Pche b. f. (trot).
**Opale.** — Pche al. (trot).
**Opéra.** — Pn b. (trot).
**Opéra-Glass.** — Pche al.
**Opérateur.** — Pn b. (trot).
**Opérette.** — Pche b.
**Opérette.** — Pche b. (trot), par Terme.
**Opérette.** — Pche b. (trot), par Jadis.
**Opérette.** — Pche b. (trot), par Aramis.
**Opérette.** — Pche b. (trot), par Gabrion.
**Opérette.** — Pche b. (trot), par Jambe.
**Ophélie.** — J. bb.
**Ophélie.** — Pche gr. (trot).
**Ophir.** — Pche bb. (trot).
**Ophir.** — Pn b. (trot).
**Ophtalmie.** — Maladie de l'œil. Certains chevaux, atteints d'ophtalmie, ne peuvent avancer quand ils reçoivent le soleil en face.
**Opium.** — Pn b. (trot).
**Oppenhem** (baron E.). — Propriétaire. C. rouge, m. bleues, t. noire.
**Opportune.** — Pche bb. (trot).
**Opposant.** — Pn b.
**Opposition.** — Un cheval qui rencontre de l'*opposition dans le ring* est celui qui, malgré de bonnes performances antérieures, est peu joué dans l'épreuve qu'il se prépare à disputer.
**Opposition.** — Pn b. (trot).
**Opter.** — Choisir son champion.
**Opticien.** — Pn al. (trot).
**Opticien.** — Pn bb. (trot).
**Optima.** — Pche b. (trot), par Hardy.
**Optima.** — Pche b. (trot), par Haut-Huppé.
**Optimiste.** — Le parieur qui trouve que tout est pour le mieux (rare).
**Opulent.** — Pn b. (trot), par Hiver.
**Opulent.** — Pn b. (trot) par James-Watt.
**Or.** — Un cheval qui a été beaucoup joué est dit : porter une montagne d'*or*.
**Or.** — Abréviation de *orange* sur les programmes.
**Op.** — Pn b. trot.
**Oracle.** — Pn b.
**Oracle.** — Pn b. (trot).
**Oracle.** — Pn al. f. (trot).
**Orage.** — Pn b., gagnant.
**Orage.** — Pn al. (trot).
**Orage.** — Pn (trot).
**Orageuse.** — Pche b. (trot).
**Oran.** — Pche b. (trot).
**Oran.** — Pn al. (trot).
**Orange** (H.). — Propriétaire. C. ray. bleu et or, t. id.
**Orange.** — Pche al. (trot), par Pekin.
**Orange.** — Pche b. (trot), par Canals.
**Orange.** — Pche b. (trot), par Cherbourg.
**Orange.** — Pn al. (trot), par Illico.
**Orange.** — Pche b. c. (trot).
**Orange.** — Pn al. (trot), par Ibicus.
**Orange.** — Pche al. (trot), par Garbadour.
**Orange.** — Pche al. (trot), par Fuschia.
**Orange** (Vaucluse). — Ville possédant un hippodrome (octobre).
**Orangeade.** — Pche n. (trot).
**Oranger.** — Ch. al.
**Oranger.** — Pn al. (trot).
**Oranger.** — Pn b. (trot).
**Oranger.** — Pn (trot).
**Orangis.** — Ch bb.
**Oranzeb.** — Pn bb.
**Orateur.** — Pn b. (trot).
**Orban** (H.). — Propriétaire. C. ray. noir et jaune, t. noire.
**Orbe.** — Pche b. (trot).
**Orbona.** — Pche b. (trot).
**Orbonalda.** — Pche b. (trot).
**Orcet.** — Propriétaire (trot). C. rouge, t. blanche.
**Orchidée.** — Pche b., gagnant.
**Ochidée.** — Pche bb. (trot).
**Orchidée.** — Pche b. (trot).

Digitized by Google

**Orchidée.** — Pche al. (trot).
**Ordalma.** — Pche b. (trot).
**Ordixan** (ex-Castor). — Pn b., gagnant.
**Ordnung.** — Pche al.
**Ordonnance.** — Pche b. (trot).
**Ordre.** — Cheval de bon *ordre* signifie cheval de bonne qualité.
**Ordre** (d'arrivée). — Le classement par le juge des chevaux occupant les trois ou quatre premières places dans une épreuve.
**Ordres.** — Donner des ordres à un jockey : lui indiquer la façon dont il doit mener une course. *Monter aux ordres :* se conformer, pour un jockey, aux instructions données par le propriétaire ou l'entraîneur.
**Oréade.** — Pche al. (trot).
**Orée.** — Pche b. (trot).
**Orégon.** — Ch. b.
**Oreillard.** — Cheval dont les oreilles sont longues, larges et lourdes.
**Oreilles.** — Les oreilles du cheval doivent être droites et avoir l'ouverture tournée en avant.
**Orel.** — Ch. n. (trot).
**Orémus.** — Pn. n. (trot).
**Orémus.** — Pn b. (trot).
**Oreste.** — Pn al. (trot).
**Oreste.** — Pn b. (trot).
**Orezza.** — Pche b. (trot), par Infant.
**Orezza.** — Pche b. (trot), par Homard.
**Orfa.** — Pn al. (trot), par Fuschia.
**Orfa.** — Pn al. (trot), par Jubé.
**Orfa.** — Pche bb. f. (trot).
**Orfèvre.** — Pn b.
**Orfèvre.** — Pn b. (trot).
**Orfila.** — Pche al. (trot).
**Orfond** (d'). — Propriétaire (trot). C. bleu rav. rouge, t. noire.
**Orfrasière.** — Pche b.
**Organisme.** — L'ensemble des organes d'un cheval.
**Orge.** — Graine qui sert à la nourriture des chevaux.
**Orgie.** — Pche b. (trot).
**Orglandes** (le comte d'). — Membre du comité du Cercle, Société d'encouragement, 1834.
**Orgueilleuse.** — Pche aub. (trot).
**Orgueilleuse.** — Pche b. (trot), par Herode.
**Orgueilleuse.** — Pche b. (trot), par Elan.
**Orgueilleuse.** — Pche al. (trot).
**Orgueilleux.** — Pn b. (trot).
**Oribase.** — Pn n. (trot).
**Orient.** — H. al.
**Orient.** — Pn al. (trot).
**Orient.** — Pn bb. (trot).
**Orientale.** — Pche b.
**Orientale.** — Pche gr.
**Orientale.** — Pche r. (trot).
**Oriflamme.** — Pche b. c. (trot).
**Oriflamme.** — Pn b. (trot).
**Oriflamme.** — Pche b. (trot), par Figaro.
**Oriflamme.** — Pche bb. (trot).
**Oriflamme.** — Pche b. cer. (trot).
**Oriflamme.** — Pche n. (trot).
**Oriflamme.** — Pche b. (trot), par Carnavalet.
**Oriflamme.** — Pche gr. (trot).
**Oriflamme.** — Pche b. (trot), par Ulrich.
**Oriflamme II.** — Pche b. gagnant.
**Original.** — Pn b. (trot), par Helvétius.
**Original.** — Pn al. (trot), par Huguenot.
**Original.** — Pn gr. (trot).
**Original.** — Pn n. (trot).
**Original.** — Pn al. (trot), par Saint-Julien.
**Original.** — Pn b. (trot), par Cherbourg.
**Originale.** — Pche b. (trot).
**Origine.** — L'ascendance d'un cheval. La pauvre Pérouse, par Gamin et La Papillonne, avait une belle origine.
**Orion.** — Pn b. ou bb.
**Oristayni.** — Pn al. (trot).
**Orléans.** — Pn b. (trot).
**Orléans** (S. A. R. Mgr le duc d'). — Membre honoraire de la Société d'encouragement.

Digitized by Google

**Orléans.** — Pn bb. (trot), par Tigris.
**Orléans.** — Pn n. (trot).
**Orléans** (Loiret). — Ville possédant un hippodrome (mai).
**Orléans.** — Pn bb. (trot), par Qui-Vive.
**Orley.** — Pn b. f. (trot).
**Orline.** — Pche al. (trot).
**Orline.** — Pche b. (trot).
**Orloff.** — Pn b. (trot).
**Orloff.** — Pn bb. (trot).
**Orloff.** — Pn al. (trot).
**Orme.** — Pn b. (trot).
**Orméa.** — Pche b. (trot).
**Ormeau.** — Pn al. (trot).
**Ormonde.** — Pche b. (trot), par Cherbourg.
**Ormonde.** — Pche b. (trot), par Fuschia.
**Ormonde.** — Pn bb. (trot).
**Ornac.** — Pn al. (trot).
**Ornaise.** — Pche b. (trot).
**Ornano.** — Pn b. (trot).
**Ornano.** — Pn n. (trot).
**Ornano.** — Pn bb. (trot).
**Orne.** — Département formé d'une partie de la Normandie. Pays d'élevage.
**Orne.** — Pn b. (trot), par Phaëton.
**Orne.** — Pn b. (trot), par Jouffroy.
**Orne.** — Pche bb. (trot).
**Orobus** — Pn r. (trot).
**Oromédon.** — Pn al. (trot).
**Oronge.** — Pche al. (trot).
**Oronsay.** — Ch. b.
**Oronthe.** — Pn al. (trot).
**Orontine.** — Pche al. (trot).
**Orpha.** — Pche gr. (trot).
**Orpha II.** — J. al.
**Orphée.** — Pn al. (trot).
**Orphée.** — Pn b. (trot), par Arcole.
**Orphée.** — Pn r. (trot).
**Orphée.** — Pn b. (trot), par Edimbourg.
**Orphée.** — Pche b. (trot).
**Orphéide.** — Pche b. (trot).
**Orphelin.** — Etalon jadis fameux du haras de Victot, père de Revigny.
**Orphelin.** — Pn al. (trot).
**Orphelin.** — Pn b. (trot), par Albrant.
**Orphelin.** — Pn b. (trot), par Saint-Julien.
**Orphelin.** — Pn b. (trot), par Fuschia.
**Orpheline.** — Pche al. (trot), par Saint-Melaine.
**Orpheline.** — Pche al.
**Orpheline.** — Pche n. (trot), par Harlev.
**Orpheline.** — Pche al. (trot), par Juvigny.
**Orpheline.** — Pche n. (trot), par Urfe.
**Orpheline.** — J. b. (trot).
**Orpheline.** — Pche al. (trot), par Ilbique.
**Orphéon.** — Pn r. (trot).
**Orphéon.** — Pn bb. (trot).
**Orphéon.** — Pn al. (trot).
**Orphila.** — Pn (trot).
**Orphine.** — Pche n. (trot).
**Orr-Ewing** (le capitaine J.-A.). — Propriétaire. C. bronze, m. et t. jaunes.
**Orsiloque.** — Pn b. (trot).
**Orsinie.** — Pche b. (trot).
**Orsk.** — Pn n. (trot).
**Ortense.** — Pche gr. (trot).
**Orthésie.** — Pche al. (trot).
**Orthez.** — Pn bb. (trot).
**Orthodoxe.** — Pn b.
**Orthodoxe.** — Pn (trot).
**Ortholan.** — Pn b. (trot).
**Ortie.** — Pche gr. (trot).
**Ortolan.** — Pn b. (trot), par Krakatoa.
**Ortolan.** — Pn al. (trot), par Goldome.
**Ortolan.** — Pn al. (trot), par Peper.
**Ortolan.** — Pn bb. (trot).
**Ortolan.** — Pn b. (trot), par The-Munster-Boy.
**Ortrude.** — Pche bb.
**Orval.** — Pn al. (trot).

Digitized by Google

**Orvet.** — Pn b. (trot).
**Orviétan.** — Pn b (trot).
**Orville.** — Pn n. (trot).
**Ory.** — Ancien rédacteur en chef, aujourd'hui correspondant parisien du journal *The Sportsman* de Londres.
**Osborne.** — Pn b. (trot).
**Oscar.** — Pn b.
**Oscar.** — Pn. bb. (trot), par Jouffroy.
**Oscar.** — Pn bb. (trot), par International.
**Oscar.** — Pn (trot).
**Oscar.** — Pn b. (trot), par Halévy.
**Oscar.** — Pn b. (trot), par Tigris.
**Oscar.** — Pn r. (trot).
**Oscar.** — Pn al. (trot), par Harley.
**Oscar.** — Pn b. (trot), par Goldoni.
**Oscar.** — Pn al. (trot), par Nantua.
**Oseille.** — Pche al. (trot).
**Oseille.** — Pche (trot).
**Osette.** — Pche al. (trot).
**Osiris.** — Pn r. (trot).
**Osiris.** — Pche b. (trot).
**Osman.** — Pn bb. (trot).
**Osmond** (le comte d'). — Sportsman, 1884.
**Osmonde.** — Pche b. (trot), par Fuschia.
**Osmonde.** — Pche b. (trot), par Qui-Vive.
**Osmonde.**—Pche b.(trot), Phaëton.
**Osnabruck.** — Pn n. (trot).
**Ospodar.** — Pn al. (trot).
**Osseville** (vicomte Raoul d'). — Commissaire des courses de Saint-Lô.
**Ossiam.** — Pn b. (trot).
**Ossun** —Ch. al.
**Ostende.** — Pn b. (trot).
**Ostende** (Belgique). — Ville possédant un hippodrome (juillet et août).
**Ostrogoth.** — Pn n. (trot).
**Ostrogothié.** — Pche b. (trot).
**Osy** (baron J.). — Propriétaire. C. blanche, éch. noire, t. blanche.
**Osymandias.** — Pn al. Gagnant du *Prix des Tilleuls* (1886).
**Otage.** — Pn bb. (trot).
**Otello.** — Ch. bb. (trot).
**Othella.** — Pche b. f. (trot).
**Othello.** — H. bb.
**Othello.** — Pn n. (trot).
**Othello.** — Pn al. (trot).
**Othello.** — Pn bb. f. (trot).
**Othello.** — Pn bb. (trot).
**Othon.** — Pn b. cl. (trot).
**Othon.** — Pn b. (trot), par Harley.
**Othon.** — Pn b. (trot), par Phaëton.
**Othon.** — H. b.
**Othon.** — Pn b. (trot), par Fuschia.
**Ottajano** (prince d'). — Propriétaire. C. vert foncé, t. grenat.
**Ottavi.** — Vétérinaire du dépôt d'étalons d'Ajaccio.
**Ottevaere** (C.). — Propriétaire. C. rouge, m. et t. noires.
**Otto** (ex-Rempart). — Pn al. (trot).
**Otto.** — Pn. b. (trot).
**Otto-Hanf.** — Propriétaire. C. bleue. m. noires, t. bleue.
**Ouaille.** — Pche b. (trot).
**Ouargla.** — Pche gr. (trot).
**Oublié.** — Se dit d'un cheval qui est reste au programme, alors qu'il ne possède aucune chance et que son engagement persistant n'a d'autre excuse qu'un *oubli* de son propriétaire.

On dit aussi qu'un cheval a été *oublié au poteau*, lorsque le starter baisse son drapeau en laissant le dit cheval au poteau.

**Oubliée.** — Pche (trot).
**Oubliette.** — Pche b. (trot).
**Oubliette.** — Pche bb. (trot).
**Oudin.** — Pn b. (trot).
**Oudine.** — Pche b. (trot).
**Oudineau.** — Pn b. (trot).
**Oudinot.** — Pn al. (trot).
**Oudon.** — Ch. b.
**Oudon.** — Pn (trot).
**Ouest.** — Pn n. (trot).
**Ouest.** — Pn b. (trot), par Tigris.

Digitized by Google

**Ouest.** — Pn b. (trot), par Edimbourg.
**Ouest.** — Pn b. (trot), par Elan.
**Ouf.** — Pn bb. (trot), par Dream.
**Ouf.** — Pn bb. (trot), par Jenner.
**Ouf.** — Pn b. (trot).
**Oui-dà.** — Pn bb. (trot), par Harley.
**Oui-dà.** — Pn bb. (trot), par Gherbourg.
**Oui-dà.** — Pche bb. (trot), par Ibrahim.
**Oui-Dà.** — Pche bb. (trot), par Jagnet.
**Ouillye.** — Pn n. (trot).
**Ouistiti.** — Pn al.
**Ouistreham.** — Ch. b.
**Ouistreham.** — Pn b. (trot).
**Ouizile-Gallice.** — Propriétaire gagnant. C. alicante, t. vieil or.
**Oultremont** (comte E. d'). — Propriétaire. C. rouge et noire, t. id.
**Oura.** — Pn b. (trot).
**Ouragan.** — Pn b. (trot), par Jourdan.
**Ouragan.** — Pn. b. (trot).
**Ouragan.** — Pn. b. (trot), par Cambetti.
**Ouragan.** — Pn b. (trot), par Fontenay.
**Ouragan.** — Pn. n. (trot), par Homard.
**Ouragan.** — Pn. b. (trot), par Qui-Vive.
**Ouragan.** — Pch. bb. (trot).
**Ouragan.** — Pn gr. f. (trot).
**Ouragan.** — Pche b. (trot).
**Ouragan.** — Pn n. (trot), par Bayard IV.
**Ourrah-Ourrah** (ex-Bayard). — Pn b. (trot).
**Oural.** — Pn b. (trot), par Goriine.
**Oural.** — Pn b. (trot), par Epilogue.
**Oural.** — Pn n. (trot).
**Oural.** — Pn b. (trot), par Ilote.
**Oural.** — Pn b. (trot), par Kozyr.
**Oural.** — Pn hb. (trot).
**Ouralia.** — Pche gr. (trot).
**Outarde.** — Pche b.

**Outhenin-Chalandre** (A.). — Propriétaire. C. verte, m. et t. vieil or.

**Outin** (F.). — Commissaire des courses de Loiron et Chailland et de Saint-Ouen-les-Toits.

**Outsider.** — En anglais : un *étranger* un *profane*. Cheval délaissé ou inconnu, sorte d'étranger ou de profane parmi les champions d'une épreuve, qui vient gagner à la surprise générale. Nous pouvons citer des *outsiders* fameux : Hermit, Vermout, Saint-Christophe, Vasistas, Verte-Bonne, Solange, Andrée, Recruit II, Skedaddle, Aliboron, Gospodar, Barbery, etc.

**Ouville.** — Pn n. (trot).
**Ouville.** — Pn al. (trot).

**Ouvrage.** — Mot qui possède deux sens au point de vue hippique : Un *cheval est à l'ouvrage*, dans une course, lorsque son jockey le pousse par tous les moyens.

Un *cheval est à court d'ouvrage* lorsqu'il a encore besoin de quelques galops pour courir au mieux de sa forme.

**Ouvrier.** — Pn b. (trot), par Jakson.
**Ouvrier.** — Pn bb. (trot).
**Ouvrier.** — Pn b. (trot), par Valencourt.
**Ouvrière.** — Pn n. (trot).
**Ouvrière.** — Pn b. (trot), par Dacapo.
**Ouvrière.** — Pn bb. (trot).
**Ouvrière.** — Pche b. (trot), par Fuschia.
**Ouvrière.** — J. n. (trot).
**Ouvrière.** — Pche al. (trot).

**Ouvry** (F.). — Commissaire des courses de Bacqueville.

**Ouzon.** — Pn gr.
**Ovation.** — Pche r. (trot).

**Over-Trained.** — Vocable anglais. De *over*, excès, et de *trained*, entraîné. Cheval dont on a poussé trop loin l'entraînement.

**Ovette.** — Pn b. (trot).
**Ovide.** — Pn. b.

Digitized by Google

**Oviéta.** — Pche al. (trot).
**Oviéta.** — Pn b. (trot).
**Owen** (le capitaine). — Propriétaire. C. vert olive, m. et t. roses.
**Owens** (Sam.). — Propriétaire. C. cerise, col, m. et t. blancs.
**Oxford.** — Jockey de Recruit II.
**Oxford.** — Pn. al. (trot), par Valencourt.
**Oxford.** — Pn al. (trot), par César.
**Oxford.** — Pn b. (trot).
**Oxford.** — Pn n. (trot).
**Oxford.** — Pn (trot).
**Oxpbord.** — Pn b. (trot).
**Oxus.** — Pn al. (trot).
**Oxé.** — Pn b. (trot).
**Oxine** — Pche b. (trot).
**Oxolette.** — Pche al. (trot).
**Ozouville** (R. d'). — Propriétaire gant. C. blanche, pois-cerise, m. et t. cerise.

**Pabon** (A.). — Propriétaire (trot). C. bleue, m. rouges, t. bleue.
**Pacage.** — Paturage.
**Paccard** (A.). — Propriétaire gagnant. C. capucine, t. noire.
**Pacha.** — Pn gr. f. (trot).
**Pader.** — Propriétaire (trot). C. et t. cerise.
**Paddock.** — Espace gazonné, dans l'enceinte du pesage, où les chevaux sont promenés avant leurs épreuves respectives.
**Paddy.** — H. b.
**Padlock.** — Pn al.
**Page** (C.-J.). — Jockey.
**Page** (E.). — Jockey.
**Page** (J.). — Jockey de Wild-Monarch et de La Veine.
**Pagel** (W.). — Propriétaire. C. alicante. t. grenat.
**Paget** (Raoul). — Commissaire des courses d'Hyères.
**Paillard** (L.). Propriétaire du premier restaurant de Paris. Chaussée-d'Antin. Rendez-vous des gros sportsmen.
**Paillassa** (fils). — Jockey.
**Paillassa** (père). — Jockey.
**Paillasse.** — J. b.
**Paillienne** (Emile). — Propriétaire (trot). C. et t. roses, éch. bleue.
**Paillis.** — Couche de litière.
**Paimpol** (Côtes-du-Nord). — Ville possédant un hippodrome (juin).
**Paine** (G.). — Propriétaire (trot). C. marron, m. vertes, t. noire.
**Paine** (Henri). — Propriétaire. C. marron, m. vertes, t. noire.
**Paira** (Louis). — Membre de la Société d'encouragement, 1834.
**Palabre.** — J. al.
**Palais-Royal.** — Etalon gagnant.
**Palaminy** (marquis de). — Propriétaire. C. bleue, m. rouges, t. noire.
**Pale-Ale.** — Bière anglaise servie aux buffets.
**Palefrenier.** — L'homme qui soigne les chevaux à l'écurie.
**Palefroi.** — H. b.
**Palénéca.** — J. al.
**Palenquin.** — Pn b. c. (trot).
**Palestine.** — J. al.
**Palins** (E.). — Propriétaire. C. bleue, etoile orange, t. id.
**Palmer.** — H. b.
**Palmer** (John). — Sportsman, 1834.
**Palmette.** — J. b. (trot).
**Palmyre.** — Pche bb. (trot).
**Palmyre III.** — J. b.
**Palmzweig.** — Ch. b.
**Paloise.** — Pche al. gagnant.
**Palper.** — Recevoir de l'argent.
**Palustre** (P.). — Commissaire des courses de Saumur.
**Paluzzi** (F.) — Propriétaire. C. verte, m. rouges, t. noire.
**Palyart** (E.m.). — Propriétaire. C. cercle bleu clair et noir, t. noire.
**Palyart** (G.). — Propriétaire. C. cercl. bleu clair et noir, t. noire.
**Pambrun.** — Propriétaire (trot). C. bleue, t. noire.
**Panache** (faire). — Culbuter à un obstacle en faisant le saut périlleux : *Drury-Lane a fait un panache*

Digitized by Google

*complet avec M. Easton à la rivière des tribunes.*

**Panade.** — Pche al.

**Panade.** — Synonyme adouci de *purée.* Le commencement de la ruine pour le joueur.

**Panama.** — Pche al.

**Pané.** — Dépouillé. Etre *pané;* n'avoir plus rien dans ses poches.

**Panéla.** — Pche b.

**Pangaud.** — Propriétaire. C. ray. noire, jaune et rouge, t. noire.

**Pangtchamp.** — Pche b.

**Panier.** — Sorte de muselière en osier qui empêche le cheval de manger hors de son écurie et lui évite de s'empoisonner.

**Panoplie.** — J. bb.

**Panouse** (le vicomte Artus de la). — Membre du comité du cercle de la Société d'encouragement, 1834.

**Panpan.** — Pn b.

**Pansage.** — Toilette quotidienne et nécessaire du cheval.

**Panser.** — Soigner un cheval.

**Pantall** (E.). — Jockey gagnant.

**Pantall** (H.). — Propriétaire. C. grenat, m. vieil or, t. grenat et jockey.

**Pantall** (M.). — Jockey.

**Pantall** (W.). — Jockey.

**Panthéon.** — Pn b., gagnant.

**Panthère.** — J. b. (trot).

**Panzerchief.** — Etalon gagnant.

**Paolo.** — Pn bb. (trot).

**Paola.** — Pche b.

**Paolo II.** — H. al.

**Paolo-Morelli** (comte). — Commissaire des courses de Turin.

**Paon.** — Pn b.

**Papier.** — Le *papier* en terme de sport signifie : le cheval qui, d'après le programme et ses performances, possède régulièrement le plus de chances.

Jouer le *papier*, c'est jouer la raison ; mais la déesse Raison ne fréquente pas les hippodromes.

**Papillon.** — Pn b.

**Papillon II.** — Pn al.

**Papillon IV.** — Ch. b.

**Papillon.** — H. al. (trot).

**Papillon.** — Pn isabelle (trot).

**Papillon.** — H. gr. (trot).

**Papillon.** — Ch. al. (trot), par Papillon.

**Papillon.** — Ch. al. (trot), par Little-Gun.

**Papillon.** — Ch. gr. (trot).

**Papillosa.** — J. al.

**Papillotte.** — J. b. (trot).

**Papin** (Robert). — Propriétaire. Membre du comité de la Société sportive d'encouragement. C. bleu clair, t. id.

**Papinette.** — Pche b. (trot).

**Paquerette.** — J. al.

**Paquerette.** — Pche al. (trot), par Indicateur.

**Paquerette.** — Pche al. (trot), par Hercule.

**Paquerette.** — Pche al. (trot), par Pekin.

**Paquerette.** — Pche al. (trot), par Bobereau.

**Paquerette.** — Pche b. (trot), par Epinal II.

**Paquerette.** — Pche b. (trot), par Fanfan-la-Tulipe.

**Par.** — Issu de : Kérym est *par* Cambyse et Kate II.

**Parade.** — J. b.

**Parader.** — Faire de la haute école, sur son cheval, devant les grilles du pesage.

**Paradox.** — Gagnant du *Grand Prix de Paris* de 1885.

**Parage** (Camille). — Propriétaire (trot). C. orange, t. bleue.

**Parage** (Camille). — Propriétaire. C. grenat, m. noires, t. grenat.

**Parasang.** — Gagnant (1888) du Grand steeple-chase de Paris.

**Parasite.** — Ch. n.

**Paray-le-Monial** (Saône-et-Loire). — Ville possédant un hippodrome (juillet).

**Parbleu.** — Pn b. (trot).

**Parce-Que.** — J. b.

**Parcours.** — La façon dont un cheval galope. Times a fait un *très beau parcours.*

Digitized by Google

**Parcours.** — Itinéraire exact d'une épreuve, variant suivant les conditions de la course. *Erreur de parcours :* cause fréquente de distancement. Un cheval se *trompe de parcours* lorsqu'il s'engage dans une mauvaise piste. Cette faute est fréquente, surtout sur les hippodromes de province, et fait le désespoir des parieurs.

**Parcourir.** — Aller d'un bout à l'autre d'une épreuve.

**Pardiac** (J.-A.). — Propriétaire. C. noire, cout. jaunes, m. jaunes, cout. noires, t. noire. Fleurissant gagna le *Grand steeple-chase de Paris*, portant ses couleurs.

**Pardieu** (de). — Directeur du dépôt d'étalons de Lamballe.

**Parentignac** (le comte Lastive de). — Sportsman, 1834.

**Paresseuse.** — Pche b. (trot).

**Parfrement** (G.). — Entraîneur.

**Parfum.** — Pn al.

**Parfumeuse.** — Pche (trot), gagnant du *prix Bayadère* (1896).

**Parhasius.** — Pn (trot).

**Pari.** — Les *paris* aux courses entre donneurs et preneurs, à la cote, au livre. Voir les différents chapitres du volume.

**Paria.** — Ch. gr.

**Pari au livre.** — Le seul genre de pari *toléré* sur les hippodromes, en dehors du pari mutuel. Les parieurs doivent se connaître entre eux et en chevaux, ne pas crier, ne pas réclamer, ne pas échanger d'argent ni de gros mots : *Inscrire et se taire sans murmurer.*

**Pariche.** — Entraîneur et propriétaire. C. écossaise, t. id.

**Parier.** — Jouer un cheval ; on *parie pour* ou *contre* suivant que l'on prend ou que l'on donne un cheval.

**Parilland** (P.). — Propriétaire (trot). C. blanche, m. et t. bleues.

**Pari mutuel** — Seul pari légalement autorisé sur les hippodromes par la loi de juin 1891. Voir le volume.

**Paris.** — Propriétaire (trot). C. ray blanc et bleu, t. noire.

**Paris.** — Capitale de la France et ville sportive par excellence. Est entourée de champs de courses qui attirent pour *les grands prix* la foule des départements et de l'étranger.

**Paris.** — Nous avons étudié longuement dans le volume, auquel nous renvoyons, tous les genres de paris : le pari à la cote, les listes, les poules, le pari au programme, le mutuel d'antan, les combinaisons, etc. Tous ces paris absolument interdits n'existent plus aujourd'hui sur les hippodromes.

**Paris-Courses.** — Journal populaire et quotidien de sport à 0 fr. 05.

**Paris-Desjordon** (comte N.). — Propriétaire. C. bleue, m. cercl. noir et bleu, t. noire.

**Paris-Jockey** (ex-Le-Prophète). — Pn al.

**Paris-Jockey.** — Ex-journal de sport qui a changé ce titre pour celui du *Champ-de-courses.*

**Paris-Sport.** — Ch. gr.

**Paris-Sport.** — Journal du soir très répandu, donnant les résultats complets des courses.

**Paris III.** — H. b.

**Parisot** (J.). — Propriétaire. C. aubergine, t. noire, bouton or.

**Parmentier** (Alfred). — Propriétaire. C. vert d'eau, cout. cerise, t. noire.

**Parmesan.** — Etalon, père de Cremorne de Brie.

**Paroli.** — H. b.

**Parot** (J.). — C. jaune, m. et t. rouges.

**Parr** (G.). — Propriétaire. C. et t. havane.

**Parrot.** — Propriétaire. C. marron, m. et t. noires.

**Parsifal.** — Pn b.

**Partant.** — Cheval prenant part à une course. On *affiche les partants*, au pesage et à la pelouse.

**Parti.** — Ch. gr.

**Partida.** — Pche b. f. (trot).

Digitized by Google

**Partie liée.** — Voyez *Epreuve en partie liée.*

**Partis !** — Exclamation quand les chevaux s'élancent au baisser du drapeau.

**Partisane.** — Pche (trot).

**Pas.** — La plus lente allure du cheval.

**Pasca.** — Propriétaire gagnant.

**Pascal** (Albert). — Propriétaire. C. beige, m. et t. cerise.

**Pascal** (René). — Propriétaire. C. bleu ciel, t. gris perle.

**Pascaline.** — Pche gr. (trot).

**Pascaud** (A.). — Propriétaire. C. lilas, m. paille, t. noire.

**Pas-de-Danse.** — Pn al., gagnant du *prix de Fontainebleau*, etc., etc. (1896), le premier vainqueur de Héro. Né et élevé chez Mme la comtesse P. Le Marois et acheté 8,100 fr. par M. E. de Saint-Alary. S'annonce bien!

**Pasiphaé.** — Pche b.

**Paskins** (C.). — Jockey.

**Pasquier.** — Propriétaire (trot). C. jaune, éch. verte, m. rouges, t. noire.

**Pasquier** (Adolphe). — Propriétaire (trot). C. et t. marron, m. blanches.

**Passage.** — Action de passer. Au *passage* des tribunes, Le Justicier avait le meilleur.

**Passage** (vicomte Guy du). — Gentleman-rider.

**Passe-Avant.** — H. al.

**Passot** (L.). — Propriétaire. C. cerise, t. cerise.

**Pastisson.** — Ch. b., gagnant.

**Pastorelle.** — Pche al.

**Pastourelle.** — J. al.

**Pastré** (Emmanuel). — Propriétaire. C. bouton d'or, m. cercl. bleu et bouton d'or, t. noire.

**Pas-Trop-Tard.** — H. al. (trot).

**Pastry.** — J. b.

**Patelin.** — Pn n.

**Paternostre de Dornon.** — Propriétaire. C. ray. rouge et blanc, m. rouges, t. noire.

**Patience.** — Une des qualités primordiales du jockey. Savoir attendre est beaucoup dans une épreuve sévère. Vasistas, Andrée, n'ont dû leurs victoires célèbres qu'à la *patience* de leurs jockeys.

**Patience.** — Pche bb.

**Patient.** — H. b.

**Patiface.** — Pche al.

**Patissier** (Gaston). — Gentleman-rider.

**Patriarche.** — Gagnant (1878) de la *Grande course de haies d'Auteuil.* Aujourd'hui bon étalon.

**Patricien.** — Gagnant du prix du Jockey-Club de 1867.

**Patriote.** — Pn al.

**Pattard.** — Voyez *Noël et Pattard.*

**Patte-Blanche.** — P nal., gagnant.

**Pattie-West.** — Pche n. (trot).

**Pature.** — Pche bb. (trot).

**Patureau** (Théodore). — Membre Société d'encouragement, 1834.

**Paturet** (L.). — Propriétaire gagnant. C. noire, t. rose.

**Paturon.** — Phalangien placé obliquement, d'arière en avant, entre le boulet et la couronne.

**Pau** (Basses-Pyrénées). — Ville possédant un dépôt d'étalons et un hippodrome (janvier, mars et juillet).

C'est le champ de course le plus célèbre et le plus fréquenté de la région pyrénéenne. De grandes épreuves d'obstacles, très recherchées, y attirent les chevaux du Centre et du Nord.

**Paul-Jones.** — Etalon, père de Pauls Gray.

**Pauls Gray.** — Gagnant (1879) de la *Grande course de haies d'Auteuil.*

**Paulus.** — H. r.

**Paume.** — Mesure hippique équivalente à quatre pouces anglais.

**Paumer.** — Argot : perdre aux courses. J'ai *paumé* aujourd'hui à Colombes ; j'ai été *paumé* à Saint-Ouen, ou, je me suis fait *paumer* à Vincennes.

**Pautrie** (J.-M.). — Propriétaire. C. bleue, m. et t. cerise.

**Pavane.** — Pche b. (trot).

Digitized by Google

**Pavie.** — Propriétaire. C. verte, éch. et t. rose.

**Pavier** (F.). — Propriétaire, C. cercl. vert et rouge, m. et t. rouges.

**Pavier** (J.). — Propriétaire. C. cercl. bleu et orange, t. bleue.

**Pavillon.** — Tribune spéciale accotée au pesage sur les hippodromes de Longchamp, d'Auteuil et de Vincennes. La carte d'entrée y coûte 5 francs.

**Pavin de Lafarge** (E.). — Propriétaire. C. ray. noir et bouton d'or, t. bouton d'or.

**Payer.** — *Payer* pour un cheval, c'est le prendre au-dessous de la cote d'égalité.

**Paysan.** — Parieur brutal et ignorant.

**Paysan.** — Ch. b. (trot).

**Paysse** (L.). — Propriétaire (trot). C. bleue, t. noire.

**Péa.** — Propriétaire (trot). C. noire, éch. et t. bleues.

**Pche.** — Abréviation pour pouliche, sur les programmes.

**Pe** — Autre abréviation pour *pouliche* sur les programmes.

**Péan.** — Propriétaire (trot). C. cerise, m. et t. bleues.

**Pearson** (T.). — Jockey.

**Peaumier.** — Propriétaire (trot). C. bleue, t. noire.

**Peck** (F.-J.). — Jockey.

**Pecqueux** (A.). — Propriétaire. C. paille, t. rouge.

**Pédale.** — Pche al.

**Pédéprade.** — Propriétaire. C. bleue, t. id.

**Pedigree.** — Vocable anglais francisé : *généalogie*. C'est l'origine du cheval de pur sang extraite du « Stud-Book ».

**Pedro** (ex-Uric). — Ch. b. (trot).

**Pégand** (Gilbert). — Secrétaire de la Société sportive d'encouragement.

**Pégase.** — Cheval mythologique, ailé, né du sang de Méduse.

**Pégase.** — Ch. gr.

**Pégase.** — H. al.

**Pégase.** — H. b.

**Peinault** (E.). — Propriétaire. C. gris fert, t. bouton d'or.

**Peine-d'Amour.** — Pche b. (trot).

**Peine-d'Amour.** — Pche bb.

**Peinson** (E.). — Commissaire des courses des Sables-d'Olonne.

**Pekin.** — H. al. (trot).

**Pekin.** — Pn b. (trot), par Pekin.

**Pekin.** — Pn b. (trot), par Pekin.

**Pélane** (de). — Propriétaire. C. mauve, t. noire.

**Pelé** (Jean). — Propriétaire. C. noire, m. bleues, t. noire.

**Pelée** (Jean). — Propriétaire (trot). C. et t. violettes, éch. rouge.

**Pelissier** (C.). — Propriétaire. C. mauve, m. et t. blanches.

**Pellaert.** — Propriétaire. C. cercl. jaune et noir, m. et t. rouges.

**Pellefigues** (Edward). — Commissaire des courses d'Eauze.

**Pellegrin** (M.). — Propriétaire. C. rose, m. cercl. noir et rose, t. noir et or.

**Pellegrino.** — Etalon gagnant.

**Pellerin** (Georges). — C. ray. noir et mauve, t. id.

**Pellerin.** — Propriétaire (trot). C. bleue, t. rouge.

**Pellet** (docteur). — Propriétaire (trot). C. mauve, m. vertes, éch. et t. bleues.

**Pelletan** (Jules). — Gentlemen-rider.

**Pelletier** (A). — Propriétaite (trot). C. grenat, m. ray. or, t. noire.

**Pelletier** (L.). — Gentleman-rider et propriétaire. C. noire, m. bouton d'or, t. id.

**Pellissier** (Auguste). — Propriétaire. C. mauve, m. roses, t. mauve.

**Pellissier** (E.). — Propriétaire. C. ray. noir et blanc, t. id.

**Pelote.** — J. gr. (trot).

**Peloton.** — L'ensemble des jockeys et des chevaux disputant une épreuve.

**Pelousard.** — Argot. Celui qui se tient d'habitude à la pelouse.

**Pelouse.** — Le pelouse d'un hippodrome est la prairie ouverte à tous

Digitized by Google

moyennant une faible rétribution. C'est l'opposé du pesage et du pavillon qui sont plus exclusifs. L'entrée de la pelouse des grandes Sociétés : Longchamp, Auteuil. Vincennes, est fixée à *un franc;* elle est de *trois francs* sur les autres hippodromes.

**Peloux** (vicomte du). — Propriétaire. C. bleu marin, m. blanches, t. bleu marin.

**Peluse.** — Pche n.

**Peltier** (C.). — Propriétaire (trot). C. écossaise, t. noire.

**Pembroke** (Earl of). — Membre Société d'encouragement, 1834.

**Pénard** (R.). — Propriétaire du journal *la Cote des courses.*

**Penchenat** (A.). — Commissaire des courses de Beaumont.

**Pénélope.** — J. al.

**Penfeathe.** — J. b.

**Penfold** (J.). — Jockey.

**Péniblement** (gagner). — *Gagner* avec beaucoup de peine.

**Penin** (Fernand). — C. cerise, m. ray. cerise et or, t. noire.

**Penkridge.** — Pche b.

**Pennec** (P.-J.). — Jockey.

**Pensée.** — Pche (trot).

**Pentecôte.** — C. et t. bleues et violettes, éch. rouge.

**Pépa.** — J. al.

**Peperine.** — Pche al. (trot).

**Peperino.** — H. al.

**Pépita.** — Pche b. (rot).

**Pépita.** — Pche b.

**Peppermint.** — Ch. al.

**Peppler.** — Jockey qui gagna le prix de Diane de 1869.

**Percheron de Mouchy.** — C. ray. gris perle et noir, t. noire.

**Perdre.** — Avoir risqué son argent sur un cheval qui a mal couru et qui cause la perte de votre pari.

**Perdrix.** — J. b.

**Perdu.** — Ch. gr. (trot).

**Péregrine.** — Etalon gagnant.

**Pérékop.** — Pn al.

**Peretz.** — H. gr. (trot)

**Perfidie.** — J. b

**Performance.** — L'ensemble des courses fournies par un cheval. L'étude des *performances* n'indique pas toujours le gagnant.

**Performer.** — Vocable anglais : le cheval qui possède de bonnes ou de mauvaises *performances.*

**Performer.** — Ch. b. (trot).

**Périé** (Joseph). — Propriétaire et gentleman-rider. C. cercl. noir et orange, m. et t. noires.

**Périgueux** (Dordogne). — Ville possédant un hippodrome (septembre).

**Périer** (Casimir). — Membre de la Société d'encouragement, 1834.

**Perier** (Paul). — Membre de la Société d'encouragement, 1834.

**Pérignon** (A.). — Sportsman, 1834.

**Périgord.** — Ch. b.

**Péripétie.** — Gagnant du prix de Diane de 1869.

**Perkins.** — Propriétaire. C. turquoise, m. et t. velours.

**Perkins** (J.). — Jockey.

**Perle.** — Pche gr. p. (trot).

**Perle.** — J. al. (trot).

**Perle-Fine.** — J. al.

**Perle-Fine.** — Jeune et bonne pouliche de trot.

**Pernelle** (Gustave). — Commissaire des courses de Flers-de-l'Orne.

**Péronne.** — Pche bb.

**Péronnelle.** — Pche b.

**Péronnelle.** — Pche gr.

**Péronnelle II.** — Pche al.

**Péroraison.** — Pche b., gagnant.

**Pérouse.** — Pche al.

**Perpigna** (comte de). — Commissaire des courses de Rochefort-sur-Mer.

**Perpignan.** — Ville possédant un dépôt d'étalons.

**Perplexe.** — Etat d'âme du parieur qui regarde la côte.

**Perplexe.** — Etalon, père de Sycomore, de Ragotsky et de nombreux gagnants.

**Perplexe.** — Ch. b.

**Perot.** — Propriétaire (trot). C. et t. bleues et rouges.

Digitized by Google

**Perrac.** — Pn b.

**Perreau** (le docteur). — Commissaire des courses de Verrie-Saumur.

**Perreau** (René). — Commissaire des courses de Verrie-Saumur.

**Perreaud** (Th.). — Propriétaire (trot). C. bleue et blanche, t. bleue.

**Perret.** — Propriétaire (trot). C. grise, t. noire.

**Perret-Allard.** — Propriétaire. C. bleu marine, bretelles et t. bouton d'or.

**Perrette.** — J. al.

**Perrier.** — Propriétaire (trot). C. et t. vertes et rouges.

**Perrier** (L.). — Propriétaire. C. ray. grenat et blanc, t. id.

**Perrigot.** — Propriétaire. C. gris perle, ech. et t. noires.

**Perrin** (Albert). — Propriétaire. C. verte lamée rouge, t. id.

**Perrin de Boussac** (H.). — Commissaire des courses de Saintes.

**Perrinelle** (P. de). — Propriétaire. C. noire, éch. et t. cerise.

**Perrio.** — Commissaire des courses de Corlay.

**Perrot** (Gaston). — Propriétaire (trot). C. rouge, éch. blanche, t. bleue.

**Perrot.** — Voyez *Grégoire* et *Perrot.*

**Perrot** (R.). — Propriétaire. C. bleu hussard, t. mais.

**Perrot de Chazelles** (vicomte H.). — Propriétaire. C. jaune, éch. et t. noires.

**Persan.** — Ch. b.

**Persévérer.** — Un cheval persévère lorsque, battu, il lutte encore jusqu'au poteau.

**Persimmont.** — Pn. b.

**Person** (Elie). — Propriétaire (trot). C, ray. cerise et vieil or, t. vieil or.

**Perte.** — L'argent que l'on a laissé aux donneurs ou au pari mutuel.

**Pertuiset** (E.). — Tueur de lions, peintre de talent et sportsman.

**Péruvien.** — Pn b.

**Pervenche.** — Pche anb. (trot).

**Pesage.** — L'enceinte grillée réservée de nos hippodromes et, plus exclusivement, la salle où se tiennent les commissaires pour vérifier le poids des jockeys sur la balance.

**Peschet.** — Propriétaire (trot). C. marron, m. et t. bleues.

**Pesle** (A.). — Propriétaire (trot). C. bleue, t. noire.

**Pesquetaire.** — H. al.

**Pessac-sur-Dordogne** (Gironde). — Ville possédant un hippodrome (septembre).

**Pessonneaux** (de). — Propriétaire (trot). C. rouge, m. cercl. jaune et rouge, t. jaune.

**Pesteur.** — Propriétaire (trot). C. verte, t. grenat.

**Pétard** (faire du). — Crier après un jockey, à sa rentrée au pesage, lorsqu'on le soupçonne de ne pas avoir couru honnêtement.

**Peter.** — Etalon, père Primrose et de quelques bons produits.

**Peter-Minor.** — Ch. n.

**Peter-Robinson.** — Ch. al.

**Peter-Simple.** — Ch. b.

**Petiot.** — Pn. bb. (trot).

**Petiote.** — J. al.

**Petit.** — Commissaire des courses de Saint-Barthélemy.

**Petit.** — Propriétaire (trot). C. et t. bleues et jaunes.

**Petit.** — Ch. al. (trot).

**Petit.** — Vétérinaire du dépôt d'étalons de Libourne.

**Petit** (A.). — Propriétaire (trot). C. ray. vert et blanc, m. et t. id.

**Petit** (Charles). — Propriétaire. C. ray. jaune et rouge, éch. rouge, t. bleue.

**Petit** H.). — Propriétaire gagnant. C. paille, t. rouge.

**Petit** (L.). — Propriétaire (trot). C. verte, éch. blanche, t. noire.

**Petit-Eustase.** — Propriétaire (trot). C. et t. jaunes et bleues.

**Petit-Le-Roy** (M.-R.). — Propriétaire. C. bout. d'or, m. cerl. bout. d'or et cerise, t. cerise.

Digitized by Google

**Petit-Achille.** — H. b.
**Petit-Achille.** — Pn b.
**Petit-Bars.** — Pn. b. (trot).
**Petitbon.** — Pn bb. (trot).
**Petit-Caporal** (le). — Etalon, père de Saint-James.
**Petit-Duc.** — Ch. bb. (trot).
**Petite-Chance.** — Pche b. (trot).
**Petite-Chance.** — Pche n. (trot).
**Petite-Dacquoise.** — Pche b.
**Petite-Marraine.** — Pche al.
**Petit-Gris.** — Ch. gr. (trot).
**Petit-Gris** (trot).
**Petit Journal** (le). — L'organe le plus puissant et le plus répandu du monde entier, son tirage dépassant quotidiennement un million d'exemplaires. Contient chaque jour une chronique sportive détaillée sous la signature de « La Morlaye ».
**Petit-Mousse.** — Pn (trot).
**Petit-Pacha** (ex-Soliman). — Pn b.
**Petit-Péchard.** — Pn gr. cl. (trot).
**Petit-Père.** — Pn al.
**Petit-Prodige.** — J. al.
**Pet-of-the-Chase.** — Pche al.
**Pettet** (J.). — Jockey.
**Petrarch.** — Etalon, père de Presta.
**Petrilli** (Alfonso). — Propriétaire. C. ray. jaune et azur, t. jaune.
**Peureux.** — Cheval craintif, qui hésite devant l'obstacle.
**Peyramale.** — Sportsman, 1834.
**Peyraube.** — Sportsman, 1834.
**Peyraube.** — Propriétaire (trot). C. blanche ray. noir, t. noire.
**Peyraube** (F.). — Propriétaire. C. ray. noir et rose, m. noires, t. noire et rouge.
**Peyrehorade.** — Pche al.
**Peyret** (T.). — Propriétaire (trot). C. bleue, m. noires, t. bleue et blanche.
**Peyronnet.** — Propriétaire (trot). C. marron, m. ray. marron et rouge, t. rouge.
**Peyrot.** — Propriétaire. C. ray. rouge, blanc et bleu, t. rouge.
**Peyruse** (Ulysse). — Propriétaire (trot). C. vieux rose, t. gris bleu.
**Peysson** (S.). — Jockey.
**Peytat-Penin.** — Propriétaire (trot). C. violette, m. cerise, t. noire.
**Pezaro.** — H. al.
**Pfalzburg.** — Pche b.
**Pfeifer.** — Pn al.
**Phanie.** — J. b.
**Philémon.** — H. gr. demi-sang.
**Philipon** (A.). — Propriétaire. C. magenta, t. noire. Commissaire des courses de Jonzac.
**Philippart** (G.). — Propriétaire. C. verte, t. bleue.
**Philippe** (Lionel). — Gentleman-rider.
**Philippe** (Lionel). — Propriétaire. C. gros bleu, m. vieil or, t. gros bleu.
**Philippe** (ex-Pentecôte). — Pn b. (trot).
**Philippon.** — Propriétaire (trot). C. magenta, t. noire.
**Philistia.** — J. b.
**Philocléon.** — Ch. b.
**Philomène.** — Pn b. (trot).
**Phipps** (Barré). — V. *Barré-Phipps.*
**Phlox.** — Pn b.
**Phœbé.** — Pche al., gagnant.
**Pibrail** (de). — Propriétaire (trot). C. bleue, t. blanche.
**Picard.** — H. b. (trot).
**Picard.** — Pn r. (trot).
**Picard.** — Pn bb. (trot).
**Picard.** — Propriétaire. C. bleue, bout. rouges, t. rouge.
**Picard** (Alexis). — Propriétaire. C. verte, bande blanche, t. noire.
**Picard** (Hubert). — Commissaire des courses de Cercy-La-Tour.
**Picard** (R.). — Propriétaire. C. noire, éch. bleu ciel et jaune, t. noire.
**Picardia.** — Pche b., gagnant.
**Pic-du-Midi.** — Pn al.
**Pichardais** (Robinot de la). — Propriétaire (trot). C. bleue, m. jaunes, t. blanche et noire.
**Picheral.** — Propriétaire. C. bleue, m. cercl. noir et bleu, t. noire.

Digitized by Google

**Pichereau** (L.). — Propriétaire (trot). — C. violette, t. rouge.

**Pichon** (baron C.). — Propriétaire. C. bleu ciel, croix et boutons écarlate, t. bouton d'or.

**Pichon.** — Pche b. (trot).

**Pickpocket.** — Filou, genre anglais, très commun sur les hippodromes; qui vole dans les poches. S'en méfier pendant la « Grande Semaine ».

**Pick-Pocket.** — Ch. gr. (trot).

**Pick-Pocket.** — Pn b.

**Picon.** — Propriétaire (trot). C. cerise, éch. et t. noires.

**Picotin.** — Sorte de mesure d'avoine.

**Picquemal.** — Propriétaire. C. mauve, pois violets, t. violette.

**Picquet** (A.). — Propriétaire (trot). C. rouge, t. noire, éch. bleue.

**Picquet** (A.). — Jockey.

**Picton** (A.). — Propriétaire. C. noire, brand. verts, t. verte.

**Pie.** — J. al.

**Piedallu.** — Propriétaire. C. miverte, mi-rouge, m. inverses, t. miverte, mi-rouge.

**Pierre** (A.). — Propriétaire. C. blanche, m. vertes, t. rouge.

**Pierre** (A.). — Propriétaire (trot). C. blanche, éch. et t. vertes.

**Pierre-Le-Grand.** — Ch. al.

**Pierrel.** — Propriétaire (trot). C. et t. rouges.

**Pierres** (vicomte de). — Propriétaire. Membre fondateur de la Société d'encouragement. Couleurs: C. jaune, t. rouge. Ex-juge, à l'arrivée de la Société des steeple-chases de France. Mort, fin avril 1896.

**Pierrette.** — Pche al.

**Pierrette.** — Pche bb.

**Pierrin.** — Commissaire des courses d'Abbeville.

**Piers-de-Raveschoot.** — Propriétaire. C. jaune, m. et t. noires.

**Pierson.** — Propriétaire. C. rouge, m. ray. noir, t. noire.

**Pietra-Mala.** — Pche al., gagnant.

**Piganeau** (E.). — Propriétaire gagnant.

**Pigeon.** — Parieur qui se laisse plumer.

**Pigeon.** — Ch. al. (trot).

**Pignard-du-Désert.** — Propriétaire (trot). C. ray. gros bleu et blanc, t. rouge.

**Pignel** (Ch.). — Commissaire des courses de Sées.

**Pignon** et **Bouillé.** — Propriétaires (trot). C. jaune, m. vertes, t. rouge.

**Pihan** (veuve). — Propriétaire (trot). C. et t. vertes et roses.

**Pilaf.** — Pn bh.

**Pile.** — Volée de coups pour les humains, défaite honteuse pour un cheval: *Grande-Vitesse a reçu une jolie pile...* c'est-à-dire a été bien battue.

**Pillaud** (Pierre). — Propriétaire. C. cercl. rouge et noir, m. et t. rouges.

**Pillault** (G.). — Propriétaire. C. cercl. vert et rose, t. id.

**Pillet-Will** (le comte). — Membre du comité du cercle, de la Société d'encouragement, 1834.

**Pillaud** (Pierre). — Gentleman-rider.

**Pilote.** — Ch. al.

**Pilote.** — J. b. (trot).

**Piltan.** — Commissaire des courses de la Chartre-sur-le-Loir.

**Pilule.** — J. b. (trot).

**Pimond.** — Propriétaire. C. jaune, m. et t. cerise.

**Pinard** (H.). — Propriétaire. C. grenat, m. bleu ciel, t. noire.

**Pincedé.** — Propriétaire (trot). C. bleue, m. roses, t. bleue et rose.

**Pinder** (G.). — Jockey.

**Pindore.** — Pn b.

**Pinel** (A.). — Propriétaire. C. noire m., éch. et t. rouges.

**Pinet.** — Propriétaire (trot). C. bleue, éch. bouton d'or, t. cerise.

**Pinette.** — Pche b. (trot).

**Pinguet.** — Commissaire des courses de Châteaudun.



Digitized by Google

**Pinguet** (Ernest). — Vice-présidents du comité de la Société de sport de France (1891).

**Pinieux** (le chevalier de). — Sportsman, 1834.

**Pinoteau** (H.). — Propriétaire (trot). C. et t. ray. noir et rouge.

**Pinto de Araujo.** — Propriétaire. C. bleue, m. et t. bouton d'or.

**Pintucci.** — Propriétaire (trot). C. et t. tricolore.

**Pinwherry.** — Ch. bb.

**Piolant** (vicomte de). — Propriétatre. C. cercl. noir et bouton d'or, m. id., t. noire.

**Pioupiou.** — H. al.

**Piquante.** — Pche b.

**Piquer.** — Un cheval *pique*, lorsque ses pieds de devant tombent presque droits et n'allongent pas sa foulée.

**Piquet.** — Le pieu d'antan où les heureux bookmakers clouaient leurs listes avec des punaises idoines.

**Piquette.** — Pche al.

**Piquot** (Ch.). — Propriétaire (trot). C. verte, t. rouge.

**Piraino** (E.). — Propriétaire gagnant. C. bleu foncé, m. et t. bouton d'or.

**Pirate.** — H. al.

**Piré** (le comte Ernest de). — Sportsman. 1834.

**Piripicchio.** — Pn al.

**Pirlot** (C.). — Propriétaire. C. jaune, éch. et t. noires.

**Piste.** — Le tracé gazonné que suivent les chevaux disputant une épreuve. Chaque hippodrome possède plusieurs *pistes*

**Pistenhuit.** — Pn al.

**Pisteur.** — Camelot qui amène les voitures a la fin des courses.

**Pistole.** — Pche gr. (trot).

**Pitman.** — Sportsman, 1834.

**Pitot** (Edouart). — Propriétaire (trot). C. et t. roses.

**Pitot.** — Voyez *Herbecourt* et *Pitot*.

**Pitteurs** (baron Th. de). — Propriétaire. C. cercl. vert d'eau et jaune, m. et t. jaunes.

**Place** (chevalier de la). — Sportsman, 1834.

**Place** (faire la). — Pour les donneurs, c'est offrir les chevaux placés : 1, 2 et 3, dans une grande épreuve prochaine.

**Place** (jouer la). — Ne pas jouer la chance d'un cheval gagnant, mais seulement placé.

**Placé.** — Un cheval placé est celui qui arrive dans les trois premiers et que l'on touche au pari-mutuel.

Deux placés : de quatre à sept partants ; trois placés, à partir de huit partants. Voir la notice et le règlement dans le volume.

**Placer.** — Placer un cheval, c'est, pour le juge, lui attribuer, d'après son ordre d'arrivée, la première, seconde ou troisième place.

**Placide.** — Pche al.

**Plain** (J.). — Jockey gagnant.

**Plaine-Lepine** (C.). — Commissaire des courses de Dinard.

**Plaisance** (le comte de). — Membre Société d'encouragement, 1834.

**Plaisant.** — Ch. b.

**Plaisanterie.** — La plus fameuse jument française ; achetée 800 francs, par Th. Carter (on dit aujourd'hui : Le Carter de Plaisanterie). Gagna tout ce qu'elle disputa, sous les couleurs de M. H. Bouy, mort aujourd'hui ; enleva dans la même année, en Angleterre, le *Cesarewitch* et le *Cambridgeshire*, performance que n'avait pu accomplir Gladiateur. Est aujourd'hui poulinière appréciée en Angleterre.

**Plaisir.** — Ch. b.

**Planchon.** — Propriétaire (trot). C. ray. rouge et blanc, t. blanche.

**Panhol** (vicomte de). — Propriétaire. C. gros bleu, m. et t. cercl. blanc et vieil or.

**Planner** (W.). — Entraîneur et propriétaire. C. blanche, t. violette.

**Plante** (de la). — Propriétaire (trot). C. et t. bleues, m. jaunes.

**Planté** (J.-M.). — Propriétaire. C. noire, m. rouges, éch. blanche, t. noire.

Digitized by Google

**Planterose** (de). — Propriétaire. C. rouge, m. blanches, éch. et t. vieil or.

**Planty** (marquis du). — Gentleman-rider.

**Plat.** — Ce qui concerne les *courses plates :* jockey de plat ; cheval de plat.

**Plate.** — Anciennes épreuves autrefois disputées et dont les entrées appartenaient aux sociétés.

**Platian** (Eugène). — Propriétaire (trot). C. bleue, t. noire, éch. rose.

**Platian** (Frédéric). — Commissaire des courses de Saint-Omer.

**Platian** (Louis). — Propriétaire (trot). C. bleue, t. noire.

**Plasnes.** — J. bb.

**Play or pay.** — *Vocable anglais :* voir : *courir ou payer.*

**Plazen.** — Directeur, inspecteur général des Haras. Membre du Conseil supérieur.

**Plein** (Etre). — *Je suis plein sur Asté.* C'est pour le donneur ou le preneur avoir tellement donné ou pris de Asté, qu'il ne peut plus en donner ou en prendre, à moins d'être fou.

**Pleville** (Couret). — Membre de la Société d'encouragement, 1834.

**Plœuc** (Marquis de). — Propriétaire gagnant. C. cerel. mauve et blanc, t. mauve.

**Plombs.** — Lamelles en plomb de dimensions diverses qui se glissent dans une poche spéciale de la selle afin de permettre au jockey de *faire le poids* qui lui est attribué. Méléagre, ayant perdu ses plombs, en route, perdit le prix de la ville de Nice.

**Plongeur.** — Voyez ci-dessous *Plunger.*

**Plouescat.** — Pn b. (trot).

**Plumer.** — Dépouiller un joueur.

**Plummer.** — Jockey de Newmarket ; entraîneur aujourd'hui.

**Plunger**, en anglais, ou *Plongeur* en français. Gros parieur qui se jette tête baissée dans le betting ; joue des sommes énormes et souvent sur des outsiders. Gagne des millions et finit à l'asile de nuit.

**Pluton.** — Pn b. gagnant.

**Plutus.** — Etalon gagnant.

**Plutus.** — Pn b.

**Pn.** — Abréviation pour poulain sur les programmes.

**Poché** (docteur). — Commissaire des courses de Royan.

**Podor.** — Pn b.

**Poërier** (du). — Voyez *Foucault* et du *Poërior.*

**Poëze** (comte de la). — Propriétaire. C. gris perle, t. bouton d'or.

**Poids.** — Echelle de pesanteur sagement et mathématiquement fixée d'après l'âge, le sexe, la valeur des concurrents, la saison de l'année ; qui permet d'équilibrer les chances d'un poulain de trois ou de quatre ans courant contre des chevaux plus âgés. La moyenne admise, mais variable suivant les réunions de l'année hippique, est de : trois ans, 52 kilos ; quatre ans, 62 kilos ; cinq ans, 65 kilos.

**Poids** (d'un handicap). — On appelle *gros poids* d'un *handicap* (voyez ce mot) le cheval qui porte le plus de kilos et se trouve en tête du programme. Par contre le *poids léger* est celui qui porte le moins et se trouve à la fin de la liste.

**Poids-de-Plume.** — Cheval légèrement chargé : Babillarde *portait un poids de plume* dans ce handicap.

**Poids** (faire le). — Se faire maigrir si l'on est trop gros ; se mettre du plomb dans la selle quand on est trop léger. Voir le volume.

**Poids mort.** — Tout le poids que porte un cheval en plus du jockey et des harnais. Le jockey se fait peser, avec la selle et la bride ; si son poids est ainsi, aux balances, de 50 kilos et qu'il doive monter à 60 kilos, le jockey prend du plomb pour dix kilos et le cheval est dit porter *dix kilos de poids mort.*

**Poing** (coup de). — Argument d'écurie.

Digitized by Google

**Poinski** (comte). — Propriétaire. C. cercl. jaune et rouge, m. et t. jaunes.

**Point.** — Valeur de la cote. *Gagner un point* sur tel cheval : si Etincelle est à 6/1 chez tous les denneurs et que vous l'obteniez à 8/1, vous gagnez *deux points*.

**Pointe.** — Défense du cheval qui se rejette en arrière.

**Pointe-de-Bretagne.** — Pche gr.

**Pointoi-Pontcarré** (comte de). — Commissaire des courses d'Illiers.

**Poire.** — Fruit à pépins ou joueur naïf.

**Poiret** (A.). — Propriétaire (trot). C. blanche, pois et t. cerise.

**Poirier de Narçay** (R.). — Propriétaire (trot). C. et m. rouges, t. blanche.

**Poisson.** — Administrateur du journal *Paris-Sport*.

**Poisson.** — Propriétaire. C. cercl. bouton d'or et blanc, t. noire.

**Poisson-d'Avril.** — Pn bb.

**Poitier.** — Propriétaire (trot). C. rouge, t. bleue.

**Poitiers** (Vienne). — Ville possédant un hippodrome (mai).

**Poitou.** — Ch. al.

**Poitrail.** — Partie de devant du corps du cheval, marquée par les deux saillies des muscles pectoraux.

**Poivron.** — Propriétaire (trot). C. bleue, t. noire.

**Poix** (Somme). — Ville possédant un hippodrome (mai).

**Poix** (le prince de). — Membre du comité du cercle, de la Société d'encouragement et membre du comité des courses de Deauville.

**Poix.** — J. al., gagnant.

**Polbert.** — Ch. n.

**Pole-Star.** — Pche b.

**Polinière** (L. de). — Propriétaire. C. lilas, brand. argent, t. lilas et argent.

**Polissonne II.** — J. bb. (trot).

**Polka.** — Pche r. (trot).

**Polka.** — Pche al.

**Polka.** — Pche n. (trot).

**Polka.** — Pche b. (trot), par Intrépide.

**Polka.** — Pche b. (trot), par Trente-et-Un.

**Pollet** (Albert). — Gentleman-rider.

**Pollino.** — J. bb. (trot).

**Pollux.** — Pn bb.

**Polonaise.** — Pche b.

**Poly** (de). — Propriétaire. C. cercl. bleu et blanc, t. blanche.

**Pomard.** — Ch. b., gagnant.

**Pomaré.** — H. gr.

**Pomène.** — J. b. f. (trot).

**Pomette.** — Pche gr. arg. (trot).

**Pomme-d'Api.** — J. b.

**Pommelé.** — Cheval marqué de gris et de blanc.

**Pommereau** (Edgar de). — Membre du comité du cercle, de la Société d'encouragement, 1834.

**Pommier** (Michel). — Propriétaire (trot). C. et t. rouges et vertes.

**Pompadour** (Corrèze). — Ville possédant un hippodrome (septembre) et un dépôt d'étalons.

**Pompeia.** — Pche al.

**Pompon.** — H. bb.

**Pompon.** — Pn r. (trot).

**Pomponne.** — Pche r. (trot).

**Pomponne.** — J. n. (trot).

**Pomponnet II.** — Ch. al.

**Pomponnet IV.** — Pn al.

**Pomponnette.** — Pche aub. (trot).

**Pomponnette.** — J. (trot).

**Pomponnette.** — Pche b. c. (trot).

**Ponceau** (Eugène). — Propriétaire (trot). C. blanche, t. cerise et or.

**Ponceau.** — Propriétaire (trot). C. bleu foncé, t. blanche.

**Ponceau** (Alcide). — Propriétaire (trot). C. et t. jaunes.

**Poncelet.** — Chef du 1er bureau des haras.

**Poncin.** — Propriétaire. C. rouge, m. jaunes, t. noire.

**Poncins** (vicomte de). — Propriè-

Digitized by Google

taire, commissaire des courses de Fleurs. C. ray. rouge et or, t. rouge.

**Poney.** — Petit cheval à deux fins.

**Poniatowsky** (prince André). — Propriétaire. C. vert d'eau, t. noire.

**Poninski** (comte). — Propriétaire. C. rouge, m. et t. jaunes.

**Ponnette.** — Pche bb. (trot.

**Pons.** — Propriétaire (trot). C. et t. ray. bleu et rouge.

**Pons** (A.-M.). — Commissaire des courses de Barcelone.

**Pons** (Charles). — Propriétaire (trot). C. rouge, m. noires, t. rouge et noire.

**Ponset et Cabiran.** — Propriétaire (trot). C. bleue, m. et t. noires.

**Ponson** (M^me^). — Propriétaire (trot). C. et m. noires, t. mi-noire, mi-verte.

**Pontavice** (vicomte Y. du). — Propriétaire. C. mi-partie rouge et blanche, t. id.

**Pontbriand** (le comte Fernand de). — Commissaire des courses d'Erbray.

**Pontchâteau** (Loire-Inférieure). Ville possédant un hippodrome (mai).

**Pontchevron** (de Hanivel de). — Voyez *Hanivel*.

**Pont-d'Ardres** (Pas-de-Calais). — Ville possédant un hippodrome (juin).

**Ponte.** — Gros joueur.

**Ponte.** — L'ensemble des sommes placées sur un cheval : au cours du marché, il y a eu une *grosse ponte* sur Corail.

**Pontet-Canet.** — Ch. al.

**Pontgibaud** (baron de). — Propriétaire (trot). — C. et t. rouges et jaunes.

**Pontivy** (Morbihan). — Ville possédant un hippodrome (avril).

**Pont-l'Evêque** (Calvados). — Ville possédant un hippodrome (août) sur lequel se dispute une des principales épreuves du demi-sang.

**Pontrieux** (Côtes-du-Nord). — Ville possédant un hippodrome (juillet).

**Pony.** — Terme de parieur. Le *poney* (prononcez *poney*) vaut vingt-cinq louis ou 500 francs.

**Pook** (John). — Sportsman, 1834.

**Popeline.** — J. gr. (trot).

**Popineau** (Ed.). — Propriétaire. C. orange, m. et t. bleu ciel.

**Popoff.** — Pn gr. (trot).

**Poquelin.** — Pn bb.

**Porcard** (de). — Propriétaire. C. grise, m. et t. noires.

**Porcaro** (de). — Propriétaire. C. grise, m. et t. noires.

**Porcheron.** — Propriétaire (trot). C. et t. rouges.

**Poret** (Léon). — Propriétaire (trot). C. et t. blanches et vertes.

**Poret** (René de). — Propriétaire. C. verte, m. cerise, t. noire.

**Porion.** — Commissaire des courses d'Arques.

**Porquet.** — Propriétaire (trot). C. et t. rouges, m. violettes.

**Portal** (A. de). — Commissaire des courses de Mauléon.

**Portalès.** — Inspecteur général de 1^re^ classe des haras.

**Portalon** (marquis de). — Propriétaire. C. cerl. vert et or, m. vertes, t. or.

**Portbail** (Manche). — Ville possédant un hippodrome (août).

**Porteau.** — Propriétaire (trot). C. bleue, m. jaunes, t. noire.

**Porte-Drapeau.** — Le second du starter.

**Porte-Etriers.** — Sangle qui sert à relever les étriers.

**Portefin** (L.). — Propriétaire. C. écossaise, éch. et t. blanches.

**Porte-Plume.** — H. b.

**Portes** (le vicomte de). — Sportsman, 1834.

**Porte-Veine** (ex-Fiche-la-Guigne). — Pche b.

**Porthos.** — Ch. n. (trot).

**Portland.** — Ch. bb.

**Portmarnock.** — Pn n.

**Porto.** — Ch. b.

**Portrush.** — Ch. b.

**Port-Saïd.** — Pn b.

Digitized by Google

**Port-Sainte-Foy** (Dordogne). — Ville possédant un hippodrome (août).

**Portugal.** — Pn. b., gagnant.

**Position.** — La place occupée par le cheval au cours d'une épreuve à tel ou tel moment.

**Posséder.** — Avoir : Feuillage *possède* une bonne chance dans la grande course de haies.

**Possible.** — Un cheval *possible* est celui qui a une petite chance de gagner.

**Postillon.** — P. b. cl. (trot).

**Poteau** (d'arrivée). — Le *poteau* d'arrivée, peint mi-blanc mi-noir, est surmonté d'un disque et se trouve exactement placé en face le milieu de la tribune du juge à l'arrivée.

**Poteau** (de départ). — Simple pieu près duquel les concurrents viennent se ranger sous les ordres du starter. Parfois ce pieu porte un écriteau indiquant la distance qu'il limite.

**Potier** (F.). — Propriétaire. C. rose, m. et t. gris vert.

**Potin** (faire du). — Crier après un jockey, un propriétaire, quand son cheval vous a paru tiré.

**Potinier.** — Pn b.

**Potinière** (La). — Cercle d'élégantes qui se formait, le dimanche, pendant les courses, sous les marronniers du pesage, à Longchamp.

**Pot-Luck.** — H. b.

**Potocki** (comte Joseph). — Propriétaire. C. ray. bleu et jaune, t. id.

**Pottier** (G.). — Commissaire des courses de Mondoubleau.

**Potts** (E.). — Jockey.

**Pou** (O. de). — Propriétaire (trot). C. rouge, m. et t. jaunes.

**Pou** (O. de) et **Marais.** — Propriétaires (trots). C. jaune, m. et t. rouges.

**Pou** (O. de) et **Tocque.** — Propriétaires (trot). C. jaune, m. et t. rouges.

**Pouancé** (Maine-et-Loire). — Ville possédant un hippodrome (septembre).

**Poudeux** (comte de). — Propriétaire. C. gr., m. cerise, t. bleue et éleveur gagnant.

**Poudre.** — H. al.

**Poudre-de-Riz.** — Pche b.

**Poudre-de-Riz II.** — J. al.

**Pouech.** — Propriétaire (trot). C. blanche, m. et éch. bleues, t. noire.

**Pouey-Nouret.** — Propriétaire (trot). C. ray. cerise et blanc, t. noire.

**Pouf** (faire un). — Disparaître du turf sans payer ses paris.

**Pouget** (V.). — Propriétaire et donneur au pesage. C. bleue, étoile orange, t. id.

**Poulain.** — Le cheval jusqu'à quatre ans inclusivement.

**Poule.** — Pari défendu aujourd'hui. Voir le volume.

**Poule.** — J. b. (trot).

**Poules d'essais.** — Grosses épreuves disputées à Longchamp, réservées aux poulains et pouliches de trois ans et dont les engagements se font d'avance.

**Poules des produits.** — Sortes de prix disputés à Longchamp, dont l'allocation déjà fort élevée s'augmente d'une *poule* versée par chaque poulain inscrit, au profit du vainqueur. Les engagements pour ces *Poules* se font quand les produits sont encore dans le ventre de leur mère.

**Poulet.** — Etalon gagnant.

**Poulett** (lord). — Propriétaire. C. cerise, m. et t. bleues.

**Poulette.** — Pche b. (trot), orig. inc.

**Poulette.** — Pche al. (trot).

**Poulette.** — Pche b. (trot), par Hoche.

**Poulette.** — J. al. (trot).

**Poulette.** — Pche b. (trot), orig. inc.

**Pouliche.** — La jument qui n'a pas encore cinq ans.

**Pouliche.** — Pche n. (trot).

**Poulin et Poiret.** — Propriétaires (trots). C. blanche, pois et t. cerise.

**Poulinière.** — La jument qui a été présentée à l'étalon.

**Pouliquen** (J.-M.). — Propriétaire (trot). C. verte, t. noire, éch. rouge.

**Poullier** (A.). — Propriétaire ga-

Digitized by Google

gnant et commissaire des courses de Lille. Gentleman-rider. C. cercl. rose et mousse, t. rose.

**Poulet.** — Pn b. (trot).

**Poulotte.** — Pche b. m. (trot).

**Poulotte.** — Pche al. (trot).

**Poulverel.** — Propriétaire (trot). — C. grenat, éch. bleue, t. noire.

**Pound.** — Livre anglaise, exactement : 453gr 54. Signifie aussi : *poids*.

**Pound** (J.). — Jockey.

**Poupel** (L.). — Propriétaire (trot). C. noire, m. et t. vertes.

**Poupette.** — Pche al.

**Poupilliers** (Charles de). — Membre Société d'encouragement, 1834.

**Poupine.** — Pche al. (trot).

**Poupine.** — Pche (trot).

**Pouplard.** — Propriétaire (trot). C. verte, m. blanche ray. vert, t. noire.

**Pourquet** (Vincent). — Propriétaire (trot). C. blanche, m. bleue, t. noire.

**Pourquoi.** — Etalon gagnant.

**Pourquoi-Pas II.** — Ch. âgé bl. moucheté, (trot).

**Pourquoi-Pas II.** — Jeune trotteur excellent, gagnant du *Grand Prix d'Essai* (1896).

**Pourrat** (Adolphe). — Sportsman, 1834.

**Pourtalès** (comte H. de). — Propriétaire. C. bleue, croix jaune, t. bleue et jaune.

**Pourtalès** (le comte P. de). — Commissaire adjoint de la Société de sport de France. Propriétaire. C. gros bleu, t. vert d'eau. Commissaire aussi des courses de Tours.

**Pouyanne** (R.). — Propriétaire (trot). C. cercl. jaune et noir, t. noire.

**Pouyland.** — Propriétaire. C. violette, m. et t. noires.

**Pouzac.** — Pn al.

**Powell** (A). — Propriétaire. C. bleu clair, m. et t. paille.

**Powells** (H. L.). — Propriétaire. C. vieil or, m. et t. cramoisies.

**Powick.** — Pn bb.

**Prabonneaud.** — Une bonne utilité de nos divers hippodromes.

**Pracomtal** (le comte de). — Membre Société d'encouragement, 1834.

**Pradal** (fils Ch.). — Commissaire des courses de Saint-Brieuc.

**Pradet-Balade** (E). — Commissaire des courses de Saint-Palais.

**Pradines.** — Propriétaire (trot). C. arc-en-ciel, t. noire.

**Praline.** — J. al., gagnant du Prix de Diane de 1893.

**Pranza.** — Pn al.

**Prat** (G.). — Propriétaire (trot). C. et t. grenat.

**Prat** (G.). — Propriétaire gagnant. C. grenat et or, t. grenat.

**Prat** (F.). — Possesseur d'une bonne écurie et éleveur gagnant. Propriét. C. marron, m. oranges, t. blanche.

**Pratt** (Ch.). — Jockey qui gagna le *Grand Prix de Paris* de 1870, les prix du Jockey-Club de 1865, 1866, 1870, et les prix de Diane de 1866 et de 1870. Entraîneur et propriétaire aujourd'hui. C. blanche, t. écossaise.

**Pratt** (W.). — Jockey gagnant.

**Prax.** — Propriétaire. C. verte, m. cercl. vert et bouton d'or, t. bouton d'or.

**Préanchat** (Yves). — Propriétaire (trot). C. rouge, t. noire.

**Préféré.** — Le cheval *préféré du ring* est le cheval qui part favori. Quel est le préféré du ring ?

— Monsieur-l'Abbé !

**Premier.** — Le cheval qui passe premier le poteau et gagne, s'il a convenablement rempli toutes conditions stipulées.

**Premier-Amour.** — Ch. b.

**Premier-Mai.** — Pn b., gagnant.

**Premier-Né.** — Pn b.

**Premier-de-Piroteau.** — Pn gr. fer (trot).

**Première-d'Emporte-Pièce.** — Pche n. (trot).

**Prémonte** (comte). — Propriétaire (trot). C. et t. vertes et blanches.

**Prendre.** — Prendre un cheval, c'est le jouer à la cote ou au pari mutuel : J'ai *pris* Andrée à une belle cote ; j'ai *repris* Satan pendant le parcours.

Digitized by Google

**Preneur.**— Parieur pour ; le client, l'opposé du donneur, du bookmaker.

**Préparation.** — L'ensemble du travail que fait un poulain à l'entraînement avant de se présenter sur un hippodrome pour disputer une épreuve. Voir le volume.

**Présent.** — Cheval qui arrive sur l'hippodrome à l'heure réglementaire.

**Présidente.** — Ch. b.

**Presse sportive** (La). — L'ensemble des rédacteurs spéciaux s'occupant régulièrement et quotidiennement des courses pour leurs journaux respectifs. Voir le volume.

**Pressurer.** — Serrer un parieur dans les brancards du pari mutuel.

**Presta.** — J. Gagnant du *prix de Diane* de 1886.

**Prestezza.** — Pche b.

**Prétavoine.** — Propriétaire. C. cercl. gros bleu et blanc, t. gros bleu.

**Prétendant II.** — H. b.

**Prétendiente.** — Pn al.

**Prévost** (Isaac). — Propriétaire (trot). C. verte, t. noire.

**Prévost-Hagry.** — Propriétaire (trot). C. marron, t. noire.

**Prévot.** — Propriétaire. C. blanche, m. bleues, t. blanche.

**Prévot** (L.-P.). — Propriétaire. C. rouge, t. blanche.

**Prévoyante.** — Pche b. (trot).

**Price** (J.). — Jockey.

**Price** (E.).— Excellent entraîneur et propriétaire. C. blanche, m. et t. bleues.

**Priesthelme.** — Ch. b.

**Prieur.** — Propriét. (trot). Commissaire des courses d'Illiers. C. et t. rouges.

**Prigg** (W.). — Jockey.

**Prim.** — Pn al.

**Prima.** — Pche al.

**Prima-Donna.** — J. bb. (trot).

**Prime.** — Récompenses attribuées aux éleveurs dont les produits viennent de gagner un prix. On donne aussi des *primes* aux bons étalons, aux chevaux, aux poulinières, au personnel d'une écurie ou d'un haras, etc.

**Primrose.** — Gagnant du *prix de Diane* de 1891.

**Prince** (W.). — Jockey.

**Prince-Albert.** — H. b.

**Princesse-Ludwig.** — J. bb.

**Pringault** (O.). — Propriétaire (trot). C. blanche, t. rouge.

**Priorité.** — J. b., gagnant.

**Pris.** — Le cheval qui a été beaucoup joué. L'opposé de : *offert*.

**Prismoïd.** — H. al.

**Prist.** — Pn al.

**Privé** (A.). — Propriétaire. C. magenta, m. mauves, t. noire.

**Prix.** — On entend par *prix* les allocations distribuées, par une société, aux épreuves de son hippodrome, et l'ensemble des sommes ainsi allouées. Voici par exemple, dans ce cadre, la récapitulation des prix donnés par la Société d'encouragement en 1895.

EXTRAIT DU *BULLETIN OFFICIEL*

| Exemple des prix donnés par la Société d'Encouragement pour une année | Prix donnés | | Total des Prix | Total des Entrées | Total général des Prix et Entrées |
|---|---|---|---|---|---|
| | Par la Société | Par allocation | | | |
| Paris (printemps)..... | 843.000 | » | 843.000 | 310.225 | 1.153.225 |
| — (été)..... | 357.000 | 200.000 | 557.000 | 164.725 | 721.725 |
| — (automne)..... | 478.0000 | 135.000 | 613.000 | 150.450 | 763.450 |
| Chantilly (printemps)..... | 235.000 | 2.000 | 237.000 | 129.450 | 366.450 |
| — (automne) ..... | 234.000 | » | 234.000 | 49.650 | 283.650 |
| Prix dans les départements . | 511.000 | » | 511.000 | 88.450 | 599.450 |
| TOTAUX..... | 2.658.000 | 337.000 | 2.995.000 | 892.950 | 3.887.950 |

Digitized by Google

**Les *prix*** donnés par la Société des steeple-chases, la Société du demi-sang, la Société sportive etc., sont aussi très élevés, et leur somme augmente chaque année.

**Prix du Conseil municipal.** — L'épreuve capitale (100,000 francs) des courses plates de la réunion d'automne à Longchamp. Une des plus récentes et des plus heureuses créations de la Société d'encouragement.

**Probable.** — Qui a des chances d'être exact. *Montes et partants probables*, c'est-à-dire présumés vrais, à l'avance.

**Proconsul.** — Pn b.

**Production.** — L'ensemble des produits nés pendant une année. La *production* de 1895 a été bonne.

**Produit.** — Descendant mâle ou femelle d'une poulinière et d'un étalon.

**Profil.** — Pche al.

**Prognostic.** — Pche b.

**Programme.** — Liste officielle des champions engagés dans une journée. Indiquant toutes les courses, allocations, distances, conditions, avec les noms du propriétaire, du cheval, son sexe, son âge, son poids, ses père et mère et les couleurs que portera le jockey.

**Prologue.** — Etalon gagnant.

**Promener** (se). — Un cheval se *promène dans une course*, c'est-à-dire gagne facilement.

**Promettre.** — *Promettre*, sur les hippodromes, et tenir, font cinq !

**Prompsaud.** — Propriétaire. C. noire, éch. et t. bouton d'or.

**Pronostics.** — Appréciations raisonnées ou fantaisistes, calculées ou intuitives, données, par avance, sur le résultat d'une épreuve. Tous les journaux donnent aujourd'hui des *pronostics* à leurs lecteurs. Voir le chapitre de la « Presse sportive ».

**Prophète.** — Jeune trotteur qui, le premier, à Neuilly, battit Pourquoi-Pas II.

**Proportion.** — Valeur variable de la cote des chevaux sur l'ensemble du marché.

**Propriétaires.** — Propriétaires gagnants en 1895. Voir le volume.

**Proscrit.** — Pn b.

**Prosper** (Octave). — Propriétaire (trot). C. grise, t. noire.

**Prospert** (B.). — Propriétaire. C. ray. cerise et vert, t. noire.

**Protat.** — Propriétaire. C. marron, m. ray. rouge et marron, t. rouge.

**Protestation.** — Réclamation du public contre une décision des juges.

**Proust** (Th.). — Commissaire des courses de Tunis.

**Provence.** — Pche al.

**Providence.** — Pche b.

**Provost** (fils). — Propriétaire (trot). C. et t. noires.

**Provost** (Ph.). — Propriétaire (trot). C. et t. grenat.

**Prude.** — Pche b.

**Prudence.** — Vertu aussi rare qu'utile sur les hippodromes.

**Prudhon** (J.-B). — Propriétaire (trot). C. rouge, t. noire.

**Prunet.** — Voyez *Cheverry-Prunet*.

**Prunet** (H.). — Propriétaire. C. vieil or, m. et t. rouges.

**Pseudonyme.** — Nom supposé sous lequel, autrefois, certains propriétaires faisaient courir : le major Fridolin, Sir Arthur, Haras de Chamant, Maurice W., etc. Les *pseudonymes* sont interdits maintenant.

**Psyché.** — Pche b.

**Publication.** — Chaque société affiche tous les jours, en ses bureaux, et relève à son *Bulletin officiel* les *publications* de poids, de forfaits d'engagements, etc. Ces publications servent à dresser les programmes et à établir les pronostics.

**Puill.** — Commissaire des courses de Saint-Paul-de-Léon.

**Puinesge** (F.). — Propriétaire. C. noire, t. bouton d'or.

**Pulcinella.** — Ch. al.

**Punaise.** — Pche al.

**Puntous.** — Pche al.

Digitized by Google

**Pupiche.** — Pche al. (trot).

**Purée.** — Argot : ruine complète. **être dans la *purée* : avoir perdu tout son argent aux courses.**

**Purefoy.** — Pn b.

**Pureté.** — J. b.

**Puritain.** — Ch. al. (trot).

**Purgation.** — **Médecine donnée** au poulain pendant l'entraînement. Voir le volume.

**Pur sang.** — **Le produit constaté officiellement d'un étalon et d'une poulinière, inscrits tous deux au Stud-Book.**

**Pussin** (A. de). — Sportsman, 1834.

**Putier** (Jacques). — **Propriétaire** (trot). C. rouge, t. bleue.

**Pyjama.** — H. b.

**Pythie.** — Somnambule célèbre qui jadis donnait des renseignements sur les courses de Delphes.

L'Ange Gabriel de la Grèce antique.

**Quadrige.** — Char attelé de quatre chevaux.

**Quadrille.** — Groupe de cavaliers dans un carrousel.

**Quadrupède.** — Qui a quatre pattes. Le cheval est un quadrupède.

**Qualification.** — L'état du cheval qualifié pour une épreuve.

**Qualifiée.** — Pche b. (trot).

**Qualifier.** — Un cheval est *qualifié* pour une épreuve quand il remplit toutes les conditions nécessaires pour se présenter dans cette épreuve.

**Qualité.** — Mot qui désigne l'ensemble des mérites d'un champion, ses bonnes dispositions.

Un cheval a de la *qualité*, quand il a gagné plusieurs bonnes courses.

Il manque de *qualité*, quand ses courses précédentes ont été mauvaises, surtout en les comparant avec celles de ses concurrents présents.

**Quancard.** — Commissaire des courses de Saint-André-de-Cubzac.

**Quand-Je-Veux.** — J. bl. (trot).

**Quand-Même.** — Pn b. De bonne classe, gagnant du *prix Trident*, en 1896, à Enghien.

**Quarantaine.** — Pche b. (trot).

**Quarantaine.** — Pche bb. (trot).

**Quartaud.** — H. bb.

**Quart d'heure de Rabelais.** — Les quinze minutes qui suivent, dans le ring, la fin des courses alors qu'il faut payer ses paris.

**Quasi-Certitude.** — Synonyme de tuyau; il y aux courses des marchands qui nous vendent très cher des *quasi*, comme si c'était du veau.

**Quaterne.** — Pn b., gagnant.

**Quatre-à-Quatre.** — H. al.

**Québec.** — Pn b.

**Queen-Elsie.** — J. al.

**Queen-Mary.** — J. b.

**Queiroz.** — Propriétaire. C. noire, éch. jaune, t. blanche.

**Quelle-Imprudence.** — H. bb.

**Quélus.** — Pn al. de très bon ordre, gagnant en 1895 et 1896.

**Quémeun** (Paul). — Propriétaire. C. blanche, croix rouge, t. rouge.

**Quenouille.** — Pche n.

**Quéret.** — Propriétaire (trot). C. et t. bleues et jaunes.

**Quéret.** — Voyez *Cavet* et *Querel*.

**Querruau.** — Propriétaire gagnant. C. noire, t. argent.

**Quéruel.** — Propriétaire (trot). C. et t. blanches et violettes.

**Questembert** (Morbihan). — Ville possédant un hippodrome (août).

**Questionneur.** — Pn al.

**Quétel** (Eugène). — Propriétaire (trot). C. grenat, t. bleue.

**Quétel** (Mme). — Propriétaire. C. blanche, collet noir, m. mi-blanches, mi-noire, t. blanche.

**Quettehou.** — Pn b. gagnant.

**Queue.** — Prolongement de l'épine dorsale du cheval, munie de crins longs et flottants.

**Quéval** (A.). — Propriétaire (trot). C. bleu ray. noir, t. noire.

**Quiberon.** — Pn b. (trot).

Digitized by Google

**Quimper** (Finistère). — Ville possédant un hippodrome (août).

**Quince** (W.). — Jockey.

**Quincey** (comte de). — Propriétaire. C. cercl. blanc et rouge, m. et t. noires.

**Quinchez.** — Directeur du dépôt d'étalons de Tarbes.

**Quinconce.** — Pn b. (trot).

**Quinemont** (de). — Directeur du dépôt d'étalons de Cluny.

**Quinine.** — Pche b., gagnant.

**Quinquet.** — Pn bb. (trot).

**Quint** (Q.). — Propriétaire. C. mauve, brand. or, m. et t. écarlates.

**Quintal.** — Pn n. (trot).

**Quinze.** — Pn b.

**Quirinal.** — Pn al.

**Quisisana.** — Pn b.

**Quitte.** — Libéré de ses paris.

**Quolibet.** — H. al.

**Quotient.** — Pn b. (trot).

**R** — Abréviation de rouan sur les programmes de courses au trot.

**Rablé.** — Cheval qui a de bons rables. Les reins solides.

**Rabier.** — Propriétaire (trot). C. bleue, t. bleue et noire.

**Rabon** (E.). — Propriétaire. C. rav. jaune et bleu ciel, t. id.

**Raboutet** (M.). — Commissaire des courses de Blave.

**Rabuan de l'Échange.** — Commis. des courses de Martigué-Ferchaud.

**Raccommodé.** — Cheval qui reparaît sur une piste après un claquage.

**Raccroc.** — Pn b.

**Race** — Vocable anglais : *course*.

**Race.** — *Avoir de la race*, pour un cheval de course, c'est ne posséder dans sa généalogie que des animaux de pur sang inscrits au Stud-Book.

**Racer.** — Vocable anglais : *cheval de course*.

**Races.** — Les diverses espèces de chevaux d'un pays. La race normande, la race arabe, la race percheronne, etc., ne doit s'employer qu'en parlant d'une variété pure et non mélangée par des croisements.

**Rachel.** — Pche b.

**Rachelle.** — Pche bb.

**Racing-Calendar.** — Le *Bulletin officiel* des courses plates et d'obstacles chez nos voisins d'Angleterre. Paraît hebdomadairement.

**Racing-Like.** — Vocable anglais : *racing*, courses, et *like*, comme un, semblable à.... Exactement : *taillé en cheval de course*.

**Racoleur.** — Pn al.

**Raconteur.** — Pn b.

**Radis.** — Ch. gr. (trot).

**Raffard** (H.). — Propriétaire. C. blanche, m. bleues, t. orange.

**Rafle.** — Faire une *rafle* d'un cheval : le prendre rapidement à toutes les cotes et partout.

**Raglan.** — H. b.

**Ragotsky.** — Gagnant du *Grand Prix de Paris* de 1893 et du *prix du Jockey-Club* de 1893.

**Raguideau.** — Propriétaire. C. gris perle, m., éch. et t. cerise.

**Ragusa** (Adolphe). — Gentleman-rider.

**Raimbaud.** — Propriétaire. C. verte, bret. et t. jaunes.

**Raimbouville** (P.). — Propriétaire. C. mauve, éch. rouge, t. noire.

**Raimbow.** — J. al.

**Raineau.** — Donneur au pesage.

**Rainneville** (Mme la vicomtesse de). — Propriétaire gagnant. C. noire, éch. blanche, t. rouge.

**Rallye-Paper.** — Vocable anglais : *Rally*, ralliement, et *paper*, papier. Course aux petits papiers.

**Ramassé.** — Un cheval rablé, bien proportionné, mais de lignes un peu courtes ; ce que nos pères appelaient un *courtaud*.

**Ramasser les Casquettes.** — Se dit du jockey qui finit bon dernier.

**Ramasser un cheval.** — Le prendre rapidement, dans le ring, à toutes les cotes (argot).

**Ramasser une pelle.** — Argot :

Digitized by Google

tomber de cheval au cours d'une épreuve ou, par analogie, arriver bon dernier, pour un jockey.

**Rambaud** (Emmanuel). — Propriétaire (trot). C. rose, t. rouge.

**Rambouillet.** — Pn b.

**Rambouillet** (Seine-et-Oise). — Ville possédant un hippodrome (juillet et septembre).

**Rambourg.** — Propriétaire. C. héliotrope, t. id.

**Rameaux.** — Propriétaire (trot). C. gris perle, m. et t. rouges.

**Ramener.** — Un jockey *ramène son cheval* lorsque, après une dérobade, il le fait rentrer, à temps, dans le peloton.

**Ramogé.** — Pn al. (trot).

**Ramond** (E.). — Propriétaire. C. noire, m. orange, t. mi-noire, mi-orange.

**Ramonette.** — J. bb. (trot).

**Rampion.** — Ch. al.

**Ramsell** (Arthur). — Jockey.

**Ramsis.** — Ch. b.

**Randon** (Louis). — Gentleman-rider et propriétaire. C. noire, étoiles bout. d'or, t. noire, gland or.

**Ranger** (The). — Gagnant du premier *Grand Prix de Paris* (1863).

**Ranguedat.** — Propriétaire. C. vieil or, t. bleue.

**Ransac et Debayle.** — Propriétaire (trot). C. grenat, t. noire.

**Ranucci** (César). — Propriétaire. C. verte, éch. et t. noires.

**Ranville.** — Ch. al., gagnant (1893) de la grande course de haies d'Auteuil.

**Ranchicourt** (C. de). — Commissaire des courses de Béthune.

**Raoul-Duval** (Maurice). — Propriétaire. C. blanche, écharpe et t. rouges.

**Raoul-Duval** (René). — Propriétaire. C. cercl. cerise et blanc, t. gris perle.

**Raoul-Duval** (Edmond). — Commissaire des courses du Havre.

**Raoût.** — H. al.

**Raoux** (L.). — Propriétaire gagnant. C. noire, t. bouton d'or et émeraude.

**Rapallo.** — Pn al., gagnant.

**Rapide.** — H. gr.

**Rapide.** — (trot).

**Rapière.** — Pche b. (trot).

**Raquette.** — Pche al.

**Rasé-Rasibus.** — Etat du joueur qui a tout perdu.

**Rasoir.** — Ch. b.

**Rasson** (F.). — Propriétaire (trot). C. ray. noir et jaune, t. noire.

**Rastaquouère.** — Etranger menant grand train aux courses.

**Rastoin** (J.). — Propriétaire. C. blanche, m. ray. rouge et blanc, t. rouge.

**Ratapoil.** — Pn b. (trot).

**Ratcliffe** (Isaac). — Jockey.

**Rateau** (S.). — Propriétaire. C. mi-rose, mi-noire, t. bleu-ciel.

**Ratelier.** — Sorte d'échelle placée horizontalement, après les murs d'une écurie, servant à recevoir et à conserver le fourrage destiné aux chevaux.

**Ratisbonne.** — H. b.

**Ratissé** (être). — Avoir perdu tout son argent (argot).

**Ratnick II.** — H. gr. p. (trot).

**Raton.** — Pn gr.

**Ravachol.** — Pn (trot).

**Ravachol.** — Pn b. (trot).

**Ravaudeuse.** — Pche b.

**Ravaut** (J.). — Propriétaire aimable et charmant éleveur. C. coquelicot, bretelles et t. bleuet.

**Ravensbury.** — Ch. b.

**Raveschoot** (Pierre de). — Propriétaire. C. cercl. jaune et noir, t. noire.

**Ravier.** — Propriétaire (trot). C. et t. bleues, m. rouge.

**Ravignan** (baron Gustave de). — Propriétaire et gentleman-rider. C. bleu ciel, m. cercl. bleu ciel et bouton d'or, t. bouton d'or.

**Ravigote.** — Pche b. (trot).

**Ravioli.** — Pn b.

**Ravoux** (Paul). — Commissaire des courses de Carpentras.

Digitized by Google

**Raymond.** — Propriétaire (trot). C. bleue, t. rouge.

**Raynaud.** — Propriétaire. C. rouge, m. jaunes et noires, t. verte.

**Raynis.** — Commissaire des courses de Castelsarrasin.

**Rayon-d'Or.** — Pn b.

**Rayvil.** — Propriétaire (trot). C. gros bleu, m. blanches, t. bleu ciel.

**Réalier-Dumas.** — Gentleman-rider de mérite.

**Réant.** — Propriétaire (trot). C. blanche, t. blanche et cerise.

**Réau.** — Propriétaire. C. blanche, m. jaunes, t. verte.

**Réaumur.** — Pn b.

**Rebenacq.** — Pche b.

**Rebeyrols** (Mathieu). — Jockey.

**Rebillon** (lieutenant). — Commissaire des courses de Méchéria.

**Reboussin** (G.). — Commissaire des courses de Mondoubleau.

**Recevoir.** — Un cheval *reçoit* tant ou tant de livres de son ou de ses adversaires.

Too-Soon reçoit 14 livres de Stanislas, c'est-à-dire court avec 14 livres de moins, $7^{kg}1/2$, que ledit Stanislas.

Donner tant de livres est le terme opposé.

**Recevoir** (se). — Un cheval se *reçoit bien* ou *mal*, lorsqu'après le saut d'un obstacle il tombe bien d'aplomb sur ses jambes ou, dans le second cas, hésite avant de reprendre son équilibre.

**Réclamation.** — Certaines épreuves portent à leur programme, en face le nom du cheval : *à réclamer pour... francs*. Chaque propriétaire peut alors *réclamer* le cheval en jetant un bulletin *signé* dans une boîte spéciale. La *réclamation*, du chiffre le plus élevé, est la bonne ; mais le propriétaire du cheval *réclamé* n'a droit qu'à la somme pour laquelle il avait mis son cheval à vendre. Le surplus revient au fonds de course.

**Réclamation.** — Le fait pour un propriétaire ou un jockey de réclamer contre un cheval, généralement arrivé premier ou parfois second, pour avoir été bousculé, coupé ou gêné pendant le parcours. On affiche alors aux diverses enceintes de l'hippodrome le mot *Réclamation* et les parieurs se couvrent pendant que les commissaires délibèrent pour l'admettre ou la repousser. Très souvent la *réclamation* est un abus.

**Réclamer.** — Se plaindre aux commissaires immédiatement après une course, de l'un de ses adversaires. Seuls, les propriétaires, entraîneurs et jockeys peuvent *réclamer*. On peut *réclamer :* parce que la bête adverse a été mal engagée, n'a pas porté son poids, etc., pour erreur de parcours, passage en dehors d'un drapeau, bousculade, moulinet de cravache, ligne coupée, etc., etc. On *réclame* même... trop.

**Réclamer.** — Quand un cheval est *mis à réclamer* pour une somme de, il est souvent *réclamé* avant la course par un propriétaire qui le craint pour son champion. Tout cheval *réclamé* ne doit être livré qu'après avoir été payé, et payé le *jour même de la course*, sinon le *vendeur* peut annuler le marché, l'acheteur étant tenu toujours de prendre livraison.

**Record.** — L'enregistrement des vitesses obtenues par un cheval sur une distance donnée. Voir : *Trot*.

**Reculés** (F.). — Ex-propriétaire. C. crème, m. bleues, éch. noire et orange, t. orange.

**Recourir.** — Après un dead-heat, quand les propriétaires n'ont pas voulu partager le prix, l'épreuve — *en courses plates* — est *recourue*. Dans les courses d'obstacles, les deux champions ne *recourent* point, et le prix est toujours partagé.

**Recruit II.** — Gagnant (1880) du *Grand steeple-chase de Paris*.

**Reculés** (H.). — Propriétaire. C. ray. bleu et blanc, t. id.

**Recurt.** — Pche b.

**Rédacteur.** — Pn b., gagnant.

Digitized by Google

**Red-Coat.** — Vocable anglais : rouge-habit. Certaines épreuves sont réservées aux *Habits-Rouges*. Aux Concours hippiques, *Habit-Rouge* s'emploie — par opposition aux officiers — comme synonyme de *Gentleman-rider*.

**Red-Coat.** — Pche al.

**Red Coral.** — Ch. b. ou bb.

**Red-Ensign.** — Ch. bb.

**Red-Fire.** — Pn al., gagnant.

**Red-Heart.** — Ch. al.

**Rédhibitoire** (vice). — Celui qui entraîne la résiliation, à priori, de la vente d'un cheval : la morve, le farcin, les éparvins (Archiduc), etc.

**Redingote.** — Pche b.

**Rednal.** — Ch. b.

**Redon** (Ille-et-Vilaine). — Ville possédant un hippodrome (juillet).

**Redon.** — Ch. b.

**Redpath.** — H. al., gagnant (1885) du *Grand steeple-chase de Paris*.

**Red-Rube.** — Ch. al.

**Redwing.** — H. al.

**Red-Wing II.** — J. b.

**Reeves** (Harry). — Entraîneur et propriétaire. C. cercl. bleu ciel et jaune, t. noire.

**Reeves** (J.). — Propriétaire. C. cercl. jaune et bleu, t. jaune.

**Reeves** (T.). — Entraîneur et propriétaire. C. cercl. violet et orange, t. violette.

**Réfléchi.** — Ch. b.

**Réformer.** — On *réforme* son écurie en se débarrassant des chevaux inutiles ou usés.

**Refuser.** — Un cheval *refuse* un obstacle lorsqu'il se dérobe, passe à côté ou s'arrête en l'abordant.

**Régal.** — Ch. b.

**Régence.** — Pche al.

**Régère** (J.). — Propriétaire (trot). C. bleue, m. orange, t. noire.

**Régimbaud.** — Ancien industriel qui fit une fortune en accaparant sur tous les hippodromes la pose des piquets pour les bookmakers et la location coûteuse et quotidienne desdits piquets et de leurs accessoires. Voir le volume.

**Régime.** — Règle observée pour la nourriture des chevaux à l'entraînement. Méthode employée par les jockeys pour se faire maigrir. Voir le volume.

**Régis** (Georges). — Commissaire des courses de Bordeaux.

**Régis** (J.). — Propriétaire. C. damier, bleu et jaune, t. bleue.

**Règle des paris.** — *Règles usuelles* d'après lesquelles les *paris* sont établis sur les chances des chevaux. Prévoyant les cas d'engagement, de disqualification, d'erreurs, etc., dont la règle principale est : « Pour qu'un *pari* soit valable, il faut qu'il y ait possibilité de gagner au moment où il a été conclu. »

**Règlement.** — Le *règlement* forme la loi et les prophètes sur les hippodromes. C'est un ensemble d'articles qui, prévoyant tous les cas litigieux, est destiné à résoudre toutes les difficultés pouvant se présenter. Ce *règlement*, très long et parfois très aride, est publié en tête des *Annuaires* des Sociétés directrices ; il est d'une application stricte et absolue.

**Règlement des paris.** — Le *règlement des paris*, entre *joueurs au livre*, se fait généralement toutes les semaines, le samedi, au Salon des courses. Preneurs et donneurs adressent leurs comptes personnels qui sont comparés, vérifiés et réglés séance tenante. Le Salon des courses tranche les petites questions professionnelles en litige.

**Règlement de la Société d'encouragement pour l'amélioration du cheval français de demi-sang.** — Règlement officiel qui régit toutes les courses de trotteurs, données sur les hippodromes français et inscrites au *Bulletin officiel* de ladite Société.

**Règlement de la Société des steeple-chases de France.** — Règlement officiel qui régit toutes les

Digitized by Google

courses d'obstacles données sur les hippodromes français et qui sont inscrites au *Bulletin officiel* de ladite Société.

**Règlement de la Société d'encouragement pour l'amélioration des races de chevaux en France.** — Règlement officiel qui regit toutes les courses plates données sur les hippodromes français, qui sont inscrites au *Bulletin officiel* de ladite Société.

**Regnault-Beurville.** — Propriétaire (trot). C. bleue, t. tricolore.

**Régnier** (Valentin). — Gentleman-rider.

**Régulier.** — Cheval dont toutes les courses dénotent le même mérite et affirment les mêmes qualités. C'est l'animal qui se comporte toujours de même sorte contre de mêmes adversaires.

**Reichskrone.** — Pche al.

**Rein.** — Le rein fait suite au dos chez le cheval ; limité par les hanches, la croupe et les flancs.

**Reinach** (de). — Propriétaire. C. verte, m. et t. gris perle.

**Reine.** — Pche b.

**Reine-Blanche.** — J. al. (trot).

**Reine-de-la-Baise.** — J. b. (trot).

**Reine-de-Sol.** — J. b.

**Reine-des-Champs.** — Pche al.

**Reine-des-Fleurs.** — Pche al.

**Reine-des-Prés.** — J. b., par As-de-Pique (trot).

**Reine-des-Prés.** — J. b., par Volta (trot).

**Reine-des-Prés.** — Pche b. (trot).

**Reinhart.** — Propriétaire. C. bleu azur, ceut. or, t. bouton d'or.

**Reiset** (Jacques). — Membre fondateur de la Société d'encouragement.

**Reiset** (Prix). — Une des grosses épreuves disputées à Longchamp, en souvenir de M. Reiset, membre fondateur de la Société d'encouragement.

**Rejanmont.** — Propriétaire (trot). C. et t. bariolées.

**Reliance.** — Pche al.

**Relief II.** — H. al.

**Rélier.** — Vétérinaire du dépôt d'étalons de Pompadour.

**Reluisant.** — Gagnant du prix du Jockey-Club de 1885 ; bon étalon maintenant.

**Reluisant.** — Pche al. doré (trot).

**Rely.** — J. bb.

**Remanbrance.** — Pche al.

**Remboursé.** — Un cheval est *remboursé* au pari mutuel et au betting, lorsque, tout en ayant été affiché et joué, il ne s'est pas présenté sous les ordres du starter.

**Reminder.** — Pn b.

**Remignard** (F.). — Propriétaire. C. rouge, m. cercl. rouge et vert, t. noire.

**Remise.** — Endroit où l'on met les voitures à couvert.

**Remise.** — La neige, couvrant entièrement l'hippodrome ou des gelées sibériennes et prolongées, peuvent seulement causer la *remise d'une journée* de courses.

Avis est donné par des affiches posées avant la réunion.

**Remiser.** — Argot. Envoyer promener un interlocuteur, le prier de se retirer dans sa remise.

**Remonte.** — Service de l'administration des haras qui achète pour le gouvernement, aux propriétaires, les étalons nécessaires à la reproduction. On appelle aussi *remonte* les animaux ainsi achetés.

**Remonter.** — Action du jockey qui désarçonné au saut d'un obstacle, se remet en selle.

**Renard** (E.). — Propriétaire. C. marron, m. et t. vert d'eau.

**Renard** (E.). — Propriétaire (trot). C. marron, m. et t. vert d'eau.

**Renaudeau d'Arc.** — Propriétaire. C. cercl. jaune et rouge, t. jaune. Capitaine commandant au 5e chasseurs. Gagnant du prix de Tananarive en 1896.

**Renault** (Laurent). — Propriétaire (trot). C. et t. tricolore.

Digitized by Google

**Renault** (François). — Propriétaire (trot). C. et t. noires, éch. blanche.

**Rendement.** — Les handicaps de trotteurs se font avec des *rendements* de distance, d'après les records précédents. Voyez : *Trot*.

**Rendez-Vous.** — H. al.

**Rendu.** — Propriétaire (trot). C. rose, éch. blanche, t. noire.

**René.** — Pn b. (trot).

**Renée.** — Pche al.

**Rênes.** — Lanières de cuir attachées au mors et servant à diriger le cheval.

**Renevier** (lieutenant au 33e d'artillerie). — Commissaire des courses de Verrie-Saumur.

**Rengervé** (A. de). — Commissaire des courses de Machecoul.

**Renier.** — Propriétaire (trot). C. et t. or, m. blanches.

**Renn** (G.). — Propriétaire. C. blanche, éch. noire, m. et t. boutons d'or.

**Rennemoulin.** — H. b.

**Rennes** (Ille-et-Vilaine). — Ville possédant un hippodrome (juillet).

**Renouard** (Th.). — Propriétaire. C. cercl. noir et saumon, t. saumon.

**Renouf** (Constantin). — Propriétaire (trot). C. et t. bleues.

**Renoul** (Charles). — Propriétaire (trot). C. verte, pois rouges, m. bleues, t. rouge.

**Répartition.** — La *répartition* des mises au pari mutuel, c'est la somme qui revient à chaque cheval gagnant ou placé, déduction faite des 7 0/0 ou 10 0/0 retenus.

**Répondre.** — Un cheval qui *répond* aux sollicitations de son jockey est celui qui s'élance courageusement et fait son effort au moment voulu.

Un jockey qui *répond* au stater commence à sentir l'amende.

**Reporter hippique.** — Spécialiste chargé de rapporter les nouvelles d'entraînement aux journaux spéciaux.

**Reprendre.** — Un jockey est dit *reprendre son cheval*, lorsqu'il modère l'allure trop vive de sa monture.

**Représentant.** — Le cheval qui dans une course *représente*, c'est-à-dire porte les couleurs d'une écurie.

**Reprobate.** — Pn bb.

**Reproché.** — Pn al.

**Reptile.** — Pn b.

**Reptin.** — Propriétaire (trot). C. bleue, t. rouge.

**Résilier.** — Action d'annuler un engagement.

**Resnes** (E. de). — Propriétaire. C. jaune, brassard rouge, t. jaune.

**Ressort** (avoir du). — Ne pas se laisser abattre par les coups de la mauvaise fortune.

**Resté au poteau.** — Un cheval est dit *resté au poteau*, quand, au signal du starter, il ne bouge pas ou ne s'élance que bien loin derrière les autres. Du moment que le dit cheval s'est *présenté sous les ordres du starter*, il est considéré comme partant et non remboursé, même s'il rentre directement du poteau à l'écurie.

**Resting-Place.** — Pche al.

**Résultat.** — Ce qui *résulte* d'une épreuve qui vient d'être disputée, c'est-à-dire l'ordre d'arrivée des concurrents.

**Retardataire.** — H. bb. (trot).

**Retenir.** — Action du jockey qui arrête l'élan de sa monture.

**Rethoré.** — Propriétaire (trot). C. blanche, m. jaunes et rouges, t. rouge.

**Rétif.** — Cheval toujours en désaccord avec son cavalier.

**Retirer.** — *Retirer* un cheval d'une course, c'est, le jour même de la course, avertir que son cheval ne prendra point part à la course où il est resté engagé, après les forfaits déclarés. Un cheval *retiré* paie son entrée entière et, à moins d'un accident, doit être *retiré* avant l'affichage, sous peine d'amende.

**Retreat.** — Etalon, père d'Andrée de Skedaddle, etc.

**Rétrograder.** — Ne plus suivre le train ; perdre contact avec ses adversaires sur la fin d'une course.

Digitized by Google

**Réunion.** — L'ensemble de plusieurs journées de courses compose une *réunion*. On dit : *réunion de printemps à Auteuil ;* la *réunion* d'été au Bois de Boulogne ; la *réunion* d'automne à Chantilly.

La *réunion* de Deauville est fort suivie.

**Rêve.** — Pche r.

**Rêve.** — Pn r. (trot).

**Réveil.** — Ch. bb. (trot).

**Réveil-Matin.** — Pn b.

**Revenay** (A.). — Commissaire des courses de La Guerche.

**Revenir.** — Un cheval est dit *revenir* lorsque, après avoir perdu contact avec ses concurrents, il se retrouve en bonne place, à la distance.

**Reverseau** (H.). — Propriétaire (trot). C. et. t. noires, éch. rouge.

**Rêveuse.** — Pche al. (trot).

**Rêveuse.** — Pche b. (trot).

**Revigny.** — Gagnant du prix du Jockey-Club de 1872.

**Revil.** — Propriétaire (trot). C. bleu ciel m. blanches, cape noire nœud blanc et bleu.

**Revillon.** — Propriétaire (trot). C. verte, m. rouges, t. noire.

**Revirement.** — Brusque changement de cote. L'outsider devenant favori après de grosses pontes successives et vice-versa.

**Revotina.** — J. b.

**Rey.** — Ch. b.

**Rey.** — Propriétaire (trot). C. rose, t. noire.

**Rey** (Pierre). — Propriétaire (trot). C. bleue et blanche t. jaune et rouge.

**Reynaud.** — Vétérinaire du dépôt d'étalons d'Angers.

**Reynaud** (le colonel). — Commissaire des courses de Carpentras.

**Reynegom** (baron Van). — Propriétaire. C. bleu clair, éch. jaune, t. bleu clair.

**Reynolds.** — Propriétaire. C. bleue brand. argent, m. et t. cerise. Jockey gagnant.

**Reynolds** (Frédérik). — Jockey.

**Reynolds** (W.-H.). Propriétaire. C. primevère, t. bleu clair.

**Rheims** (de). — Collaborateur du *Sport Libre*.

**Rhésus.** — Ch. b.

**Rialte.** — Ch. b.

**Riant** (E.) — Propriétaire. C. cerise, ray. or, m. or, t. noire, bouton or.

**Riant** (Stéphane). — Propriétaire. C. rouge, éch., boutons et t. jaunes.

**Ribaucourt** (comte de). — Propriétaire gagnant. C. cercl. blanc et noir, t. bleue.

**Ribaucourt** (Edouard). — Propriétaire. C. orange, pois bleus, t. bleue et or.

**Ribes** (John). — Jockey.

**Ribier.** — Propriétaire (trot). C. jaune et bleue, t. bleue.

**Ricard** (Joseph). — Commissaire des courses de Pont-l'Evêque.

**Ricard** (Antoine). — Propriétaire (trot). C. noire, m. et t. cerise.

**Ricard** (Joseph). — Propriétaire (trot). C. blanche, t. rouge.

**Ricard** (J.) et **Margrin** (A.). — Propriétaires (trot). C. blanche, t. rouge.

**Ricard.** — Ch. bb. (trot).

**Ricard.** — Pn b. (trot).

**Ricardo.** — Membre de la Société d'encouragement, 1834.

**Richard.** — Vétérinaire du dépôt d'étalons de Blois.

**Richard.** — Pn al.

**Richard.** — Propriétaire. C. ray. noir et jaune, t. noire.

**Richelieu.** — Etalon gagnant.

**Richelot.** — Propriétaire. C. mi-blanche, mi bleu ciel, t. id.

**Richemond** (J.). — Propriétaire. C. crème, mi-feu, t. crème.

**Richer** (E.). — Propriétaire (trot). C. et m. bleues, t. rouge.

**Rick.** — Donneur au pesage.

**Ricot.** — Directeur des haras et dépôts royaux, 1834.

**Ricourt** (J.). — Propriétaire. C. gris fer, m. et t. ray. gris et rose.



Digitized by Google

**Ricquebourg.** — Pche b.

**Rider.** — Mot anglais : cavalier, écuyer. Voyez *Gentleman-rider*.

**Ridet** (Gaston). — Propriétaire. C. cerise, t. verte.

**Ridgway** (H.). — Membre de la Société des steeple-chases de France et de la Société de sport de France. Propriétaire. Couleurs : c. vert d'eau, t. noire.

**Riégo.** — H. b.

**Rieu de Madron** (du). — Surveillant du dépôt d'étalons de Saint-Lô.

**Rieumajou.** — Commissaire des courses de Saint-Puy.

**Rieuse.** — J b. (trot).

**Rieussec.** — Membre fondateur du cercle de la Société d'encouragement, 1834, dont un prix porte le nom.

**Rieussec** (Prix). — Handicap classique de Longchamp :

*C'est le jour du prix Rieussec,*
*Qui met les sportsmen à sec.*

**Rifaudière** (le baron Gustave de la). — Membre de la Société d'encouragement, 1834.

**Rigaud.** — Commissaire des courses d'Auffay.

**Rigois** (J.). — Jockey.

**Rigole.** — Pn b. (trot).

**Rigolette.** — J. b.

**Rigolette.** — Pche al.

**Rigolette.** — J. al. (trot).

**Rigolette.** — Pche gr. fer (trot.)

**Rigolette.** — J. b. (trot).

**Rigolette II.** — J. gr. (trot).

**Rigoletto.** — Pn al. (trot).

**Rigolo.** — Ch. gr. (trot).

**Rigolo.** — Pn b. cl. (trot).

**Rigolo.** — Pn b. (trot).

**Rigolo.** — Pn gr (trot).

**Rigout.** — Sportsman chargé, jadis, des paris de Max Lebaudy.

**Rimini.** — Ch. b.

**Rinaldo.** — Ch. al.

**Rincé.** — Synonyme de ruiné.

**Ring.** — Vocable anglais : cercle, enceinte, parieurs. Tout à la fois l'ensemble des sportsmen qui parient et l'endroit où ils parient.

**Ring-On.** — H. b.

**Rioche.** — Commissaire des courses de Saint-Brieuc.

**Riom** (A.). — Propriétaire (trot). C. et t. noires, cout. blanches.

**Riom** (veuve). — Propriétaire (trot). C. bleue, cout. blanches, t. rouge.

**Rio-Tinto.** — Pn b., gagnant.

**Riotteau.** — Député de la Manche, membre du Conseil supérieur des haras. Rapporteur de la fameuse loi du 2 juin 1891.

**Riou** (A.). — Jockey.

**Riou** (Pierre). — Propriétaire. C. mi-blanche, t. ray. noir et blanc. Jockey.

**Rip.** — Ch. b. (trot).

**Ripert** (P.). — Propriétaire et gentleman-rider. C, lilas, m. et t. lilas.

**Riposte.** — Pche al. de bonne classe.

**Riquet.** — H. b.

**Riquette.** — J. bb. (trot).

**Risque-Tout.** — Pn (trot).

**Risquer.** — Mettre son argent sur un cheval dont la chance est douteuse.

**Ristori.** — J. b.

**Rita.** — Pche b., gagnant

**Ritournelle.** — Pche b., par Krakatoa.

**Ritournelle.** — Pche b., par Alger.

**Rival.** — Pn b.

**Rival** (Gustave). — Propriétaire. C. ray. cerise, noir et or, t. id.

**Rivera** (H. de). — Propriétaire. C. ray. jaune et rouge, t. jaune.

**Rivers** (Earl). — Sportsman, 1834.

**Rivière.** — Obstacle de nos steeple-chases. Les rivières des pistes d'obstacles ont généralement de 4 à 5 mètres de large et sont fort redoutées. La rivière des tribunes d'Auteuil a, comme largeur, exactement 4m70.

**Rivière** (Achille-Raymond). — Propriétaire. C. blanche, t. bleue et or. Jockey.

**Rivière** (Ch,). — Propriétaire. C. orange, ech. et t. noires.

Digitized by Google

**Rivière d'Arc.** — Propriétaire. C. ray. bleu et blanc, t. id.

**Rivière.** — Sportsman, 1834.

**Rivière.** — Propriétaire (trot). C. et t. grenat.

**Rivoire-Beziant** (S.). — Propriétaire (trot). C. orange, m. et t. bleues.

**Rivoli.** — Pn b.

**Roanne** (Loire). — Ville possédant un hippodrome (août).

**Robe.** — Le pelage du cheval.

**Roberdière** (de la). — Propriétaire. C. gris perle, éch. grenat, t. grenat.

**Roberston.** — Jockey gagnant.

**Robert.** — Pn b.

**Robert** (D.). — Propriétaire. C. mi-noire, mi-blanche, éch. rouge, t. noire

**Robert** (Ch.). — Commissaire des courses de Targon.

**Robert.** — Propriétaire (trot). C. et t. rouges, éch. blanche.

**Robert-Estienne.** — Pn bb.

**Robert** (H.). — Propriétaire. C. orange, t. groseille.

**Robert** (L.). — Propriétaire et entraîneur gagnant. C. bleue, m. orange, t. noire.

**Robert-Houdin.** — Etalon, père de Baudres.

**Robert-Milton.** — Pseudonyme de M. de Saint-Albin au *Figaro*.

**Robert-the-Devil.** — Gagnant du *Grand-Prix de Paris* de 1880. Etalon, père de Crinière, etc.

**Roberto Nasi** (chevalier). — Commissaire des courses de Turin.

**Roberts** (A.). — Jockey gagnant.

**Roberts** (T.). — Jockey.

**Robeson** (Albert). — Jockey.

**Robien** (comte de). — Propriétaire. C. noire, m. et t. jaunes.

**Robière** (Alfred). — Commissaire des courses de Salon.

**Robillot.** — Propriétaire. C. blanche, m. ray. noir et blanc, éch. et t. noires.

**Robin.** — Propriétaire. C. bleue et blanche, t. id.

**Robin** (J.). — Propriétaire. C. rouge, éch. blanche, m. ray. noir et rouge, t. noire.

**Robin** (Jules). — Membre de la Société d'encouragement, 1834.

**Robin.** — Propriétaire (trot). C. et t. tricolore.

**Robinot de la Pichardais.** — Commissaire des courses de Belfort.

**Robinson** (F.). — Propriétaire. C. bleue, brand. argent, t. bleue. Ex-donneur et propriétaire de Recruit II.

**Robinson** (Rudolf). — Jockey.

**Robinson** (William). — Jockey.

**Robles** (Juan F.). — Propriétaire (trot). C. blanche. pois bleus, t. bleue.

**Rob-Roy.** — Ch. al.

**Rochall** (D.). — Jockey.

**Rochau.** — Sportsman, 1834.

**Roche** (A.). — Propriétaire gagnant. C. marron, éch., m. et t. rouges.

**Rochefontenille** (comte de la). — Propriétaire. C. jaune, m. et t. bleues.

**Rochefort** (comte de). — Propriétaire. C. ray. cerise et noir, t. id.

**Rochefort** (vicomte E. de). — Propriétaire. C. noire, cout. blanches, t. rouge.

**Rochefort** (Henri). — Directeur de l'*Intransigeant*, sportsman assidu.

**Rochefort** (comte de). — Commissaire des courses de Machecoul, de Redon et de Blain.

**Rochefort-sur-Loire** (Maine-et-Loire). — Ville possédant un hippodrome (août).

**Rochefort-sur-Mer** (Charente-Inférieure). — Ville possédant un hippodrome (juillet).

**Rochefaucauld** (vicomte de la). — Commissaire des courses de Mamers.

**Rochefoucauld** (comte Guy de la). — Comissaire des courses de Laon.

**Rochefoucauld** (comte H. de la). — Propriétaire. C. et t. mauves.

**Roche-Guyon** (duc de la). — Propriétaire. C. rouge, m. cercl. blanc et violet, t. rouge.

**Rochette** (baron de La). — Membre fondateur de la Société d'encourage-

Digitized by Google

ment et l'un de ses organisateurs les plus dévoués. Un des prix du Bois de Boulogne porte son nom en souvenir des immenses services qu'il a rendus aux courses en France.

**Rochetulon** (comte de la). — Propriét. C. mi-bleue mi-blanche, t. bleue.

**Rochetulon** (comte G. de la). — Propriétaire. C. blanche, croix bleue, t. bleue.

**Rockdove.** — Pche bb.

**Rockroy.** — Pn b.

**Roden.** — Jockey gagnant.

**Rodez.** — Ville possédant un dépôt d'étalons.

**Rodgers.** — Propriétaire et excellent entraîneur. Voyez *Ruddock*.

**Rodemont.** — Ch. bb.

**Rodemont.** — Ch. al.

**Rodrigue.** — Pn bb.

**Rodrigue** (V.). — Commissaire des courses de Savenay.

**Rœderer** (le comte). — 1860, adjoint; 1879, membre fondateur du Comité des courses de la Société d'encouragement; commissaire des courses d'Alençon.

**Rogée** (Eugène). — Commissaire des courses de Saint-Jean-d'Angély.

**Roger.** — J. al.

**Roger.** — Propriétaire. C. vieil or, m. vertes, t. vieil or.

**Roger** (Baron E.). — Membre du Comité de la Société de sport de France (1891). Propriétaire. C. rouge, t. jaune.

**Roger.** — Propriétaire (trot). C. jaune, pois bleus, t. bleue.

**Roger de Bony** (comte). — Propriétaire. C. ray. rouge et blanc, t. id.

**Rogers.** — Propriétaire. C. vieil or, m. vertes, t. vieil or.

**Rogers** ((J.). — Jockey.

**Rogner.** — Argot : se plaindre amèrement du résultat d'une course.

**Rogue.** — Cheval d'un caractère détestable.

**Roi-d'Atout.** — H. b.

**Roi-de-Thulé.** — Pn b., gagnant.

**Roi-des-Genêts.** — Ch. b.

**Roitelet.** — Pn bb.

**Roitelet II.** — Pn b.

**Rokeby.** — Ch. al.

**Roland.** — Pn bb.

**Roland Gosselin.** — Propriétaire. C. cercl. blanc et violet, t. noire.

**Rolande.** — Pche b. (trot),

**Rolaro.** — J. b.

**Rolfe** (E.). — Entraîneur et propriétaire. C. cercl. cerise et gris perle, t. noire. Un de nos plus experts jockeys, qui gagna le *Grand Prix* de *Paris* de 1889 et les *prix du Jockey-Club de* 1885 et 1895, les *prix de Diane* de 1883, 1886 et 1895, le *prix du Conseil municipal* et tant d'autres, avec Omnium II, etc.

**Rolla.** — J. b. (trot).

**Rolland** (de). — Propriétaire. C. azur, cercl. or, m. azur, t. cerise.

**Rolland** (E.). — Propriétaire. C. bouton d'or, t. id.

**Rolland.** — Propriétaire (trot). C. verte, éch. rouge, t. noire.

**Rollepot.** — Membre du comité de la Société sportive d'encouragement. Commissaire des courses de Maisons-Laffitte, d'Enghien, Saint-Ouen et La Marche.

**Rollot** (Henri). — Propriétaire (trot). C. et t. rouges.

**Rolly** (M$^{r}$). — Jockey de Miss-Hungerford.

**Roma.** — Pche bb.

**Romain** (de). — Propriétaire. C. blanche et bleue, t. blanche.

**Romaincourt.** — Propriétaire (trot). C. cercl. gris et noir, t. noire.

**Romaine.** — J. al. (trot).

**Romand fils** (E.). — Commissaire des courses de Paimpol.

**Romanet.** — Secrétaire de « La Morlaye » du *Petit Journal*. Homme de sport.

**Romanet** (de). — Propriétaire. C. blanche, m. rouge, t. blanche.

**Romanet** (L. de). — Propriétaire gagnant et gentleman-rider. C. bleue, m. rouges, t. bleue.

**Romanet** (de). — Propriétaire (trot). C. et t. bleues, m. rouges.

Digitized by Google

**Romans** (Jean de). — Gentleman-rider.
**Romarin.** — H. b.
**Roméo.** — Ch. gr.
**Roméo.** — Pn n. (trot).
**Ronan** (A.). — Jockey.
**Ronan** (J.). — Jockey.
**Ronan** (R.). — Jockey.
**Roncevaux.** — Pn al., gagnant.
**Rondeaux** (Charles). — Directeur du journal *Paris-Courses*.
**Rondet** (Auguste). — Propriétaire (trot). C. orange et bleue, t. orange.
**Rondot** (G.). — Propriétaire. C. prune, t. blanche.
**Rondy** (O.). — Propriétaire (trot). C. noire et bleue, t. bleue.
**Ronflot.** — Pn b. (trot).
**Rook** (L.). — Propriétaire. C. blanche, m. et t. vertes.
**Rowden** (J.). — Entraîneur.
**Rowe** (W ). — Jockey.
**Roquebrune.** — Pche bb.
**Roquemaurel** (comte de). — Commissaire des courses de Marmande.
**Roque Ordan** (comte de la). — Propriétaire. C. et t. marron.
**Roques.** — Propriétaire (trot). C. bleue, t. argent.
**Roquette.** — Pche h. (trot).
**Roquigny.** — Propriétaire (trot). C. or, m. et t. cerise.
**Rosa.** — (trot).
**Rosa** — Pche ch. (trot).
**Rosalie.** — Pche gr. (trot).
**Rosalie.** — Pche al. (trot).
**Rosalinde.** — Pche b., gagnant.
**Rosante.** — Pche al. (trot).
**Rosbif.** — Argot : un anglais.
**Rose.** — J. al.
**Rose** (C.-D.). — Propriétaire. C. bleue, m. noires, t. rouge.
**Rose.** — Pche b. (trot).
**Rose.** — Pche al. (trot).
**Rosé** (J.-M.). — Propriétaire gagnant. C. rose, t. maïs.
**Roseau.** — Pn al.
**Roseau.** — H. gr. (trot).
**Rose-de-France.** — J. b.
**Rose-de-Lyon.** — Pche b.
**Rose-Fleurie.** — J. b. (trot).
**Rosenlecker** (G.). — Propriétaire. Commissaire des courses du Havre. C. bleue, cout. jaunes, t. bleue.
**Rose-of-Wannock.** — J. b.
**Rosette.** — Pche b.
**Rosette.** — Pche gr. fer (trot).
**Rosette.** — J. b. orig. inc. (trot).
**Rosette.** — J. b. orig. inc. (trot).
**Rosette.** — J. al. orig. inc. (trot).
**Rosette.** — J. al., par Générateur (trot).
**Rosette.** — Pche al. (trot).
**Rosette.** — J. b. orig. inc. (trot).
**Rosette.** — J. b., par Patapan (trot).
**Rosette.** — J. gr. f. (trot).
**Rosette.** — J. gr. p. (trot).
**Rosette.** — Pche b. (trot).
**Rosette I.** — Pche al. (trot).
**Rosette II.** — Pche bb. (trot).
**Rosette II.** — J. gr. fer (trot).
**Rosette III.** — Pche r. (trot).
**Rosière.** — J. bb.
**Rosière II.** — Pche b.
**Rosières.** — Ville possédant un dépôt d'étalons.
**Rosine.** — J. b. (trot).
**Rosita.** — J. b. (trot).
**Rosmorduc** (le vicomte de). — Sportsman, 1834.
**Rosny** (de). — Propriétaire. C. émeraude, m. et t. blanches.
**Rossard.** — Pn al.
**Rosse.** — Très mauvais cheval.
**Rossinante.** — Le cheval de Don Quichotte, type du cheval rosse.
**Rossiter.** — Jockey qui gagna le *Grand-Prix de Paris* de 1880.
**Rossolis.** — Pn b.
**Rostaing de Pracomtal** (le comte). — Commissaire des courses de Cercy-la-Tour.
**Rostrenen.** — Un ex-bon cheval d'obstacles.
**Rostrenen** (Côtes-du-Nord). — Ville possédant un hippodrome (juin).
**Rosy-Morning.** — Pche al., gagnant.
**Roth** (P.). — Propriétaire. C.

Digitized by Google

rouge écarlate, éch. verte, t. rouge écarlate.

**Rothera.** — Entraîneur et propriétaire. C. héliotrope, m. et t. blanches.

**Rothschild** (Antoine de). — Membre de la Société d'encouragement, 1834.

**Rothschild** (le baron A. de). — Membre fondateur de la Société des steeple-chases de France. L'un de nos grands et fortunés propriétaires. Couleurs : c. bleue, t. jaune.

Ses principaux vainqueurs ont été : Brie, Kilt, Heaume, Crinière, Brisk, Amazon, Le Nord, Le Nicham, Majestueuse. Chanfrein, etc.

**Rothschild** (le baron Gustave de). — 1873, adjoint, 1887, membre fondateur du Comité des courses de la Société d'encouragement.

**Rothschild** (J.). — Editeur, 13, rue des Saints-Pères, à Paris ; s'est placé au premier rang pour la publication des ouvrages relatifs aux Sports.

Volumes luxueusement édités et illustrés sur les courses, la chasse, la pêche, le cheval, la vénerie, la pisciculture, l'équitation, etc.

**Rothschild** (L. de). — Possesseur d'une grosse écurie en Angleterre. Propriétaire de Aladdin, de Saint-Frusquin, etc. C. cercl. jaune et bleu, t. jaune.

**Rouan.** — Une des couleurs de la robe du cheval ; mélange de poils bais, blancs et noirs.

**Roubaix** (ex-N). — Ch. al.

**Roubine.** — Pche bb.

**Roublot.** — Propriétaire (trot). C. rouge, éch. bleue, t. blanche.

**Rouch.** — Propriétaire (trot). C. noire, t. verte.

**Roudil.** — Officier de paix, chargé du service des voitures sur tous les hippodromes parisiens. Terreur des cochers. Voir le volume.

**Rouen** (Seine-Inférieure). — Ville possédant un hippodrome (juin, juillet, octobre).

**Rouge** (mettre le). — Argot : cesser de jouer ; finir ses opérations.

**Rouge.** — Mettre le *rouge*, c'est-à-dire placer un signal *rouge* au tableau indicateur où sont affichés officiellement les numéros des chevaux et les noms des jockeys qui prennent part à une course.

Le *rouge* mis indique la fin des opérations du pesage.

**Rougé** (comte de). — Commissaire des courses de Segré.

**Rougé** (Loire-Inférieure). — Ville possédant un hippodrome (septembre).

**Rougemont** (F. de). — Propriétaire. C. ray. bleu et blanc, m. blanches, t. noire.

**Rouille.** — Pn bb. rub. (trot).

**Rouland** (Ed.). — Propriétaire (trot). C. et t. orange et noires, m. rouges.

**Roulé** (être). — Etre trompé. Nous avons été *roulés* par un tel.

**Rouleau.** — H. al.

**Roulette.** — Pche al. (trot).

**Rouler.** — Expression technique. Un jockey roule son cheval lorsque, dédaignant l'éperon et la cravache, il le pousse avec la bride et les jambes, exécutant avec ses bras le mouvement roulant qu'il ferait pour tourner une manivelle.

**Roulhac.** — Sportsman, 1834.

**Roulhac** (E.-Albert). — Propriétaire. C. blanche, m. jaunes, t. blanche.

**Roulle** (A.). — Propriétaire. C. noire, t. jaune.

**Roulotte.** — J. al.

**Roumat.** — Propriétaire. C. bleue et rose, t. noire.

**Roumefort** (vicomte de). — Propriétaire gagnant et commissaire des courses de Limoges. C. bleu saphir. ceint. et t. or.

**Roussalka.** — Pche al. (trot).

**Rousse** (Etienne). — Propriétaire (trot). C. ray. or, t. violette.

**Rousseau** (E.). — Propriétaire. C. bleu ciel, t. id.

Digitized by Google

**Rousseau** (L.). — Propriétaire (trot). C. ivoire, t. rose.

**Rousseau** (Me). — Avocat ès sports.

**Rousseau (Martial).** — Commissaire des courses de Guéret.

**Roussier** (M). — Propriétaire. C. bleue, t. bleue.

**Roussel.** — Propriétaire (trot). C. verte, m. roses, t. verte et rose.

**Roussel** (A.). — C. bleue, m. vieil or, t. bleue, filet or.

**Rousselot.** — Propriétaire (trot). C. jaune paille, t. verte, glands or.

**Roussillon.** — Pn b.

**Roussillon** (de). — Sportsman, 1834.

**Roussin.** — Cheval entier, aux allures lourdes.

**Routes.** — Les routes d'entraînement sont des routes spéciales, réservées, à Chantilly, Achères, etc., pour le travail d'entraînement des chevaux.

**Rouvenat** (A.). — Propriétaire. C. vert olivine, t. noire.

**Rouvray** (de). — Propriétaire. C. bleu clair, t. id.

**Rouvre.** — Pn al., gagnant.

**Roux** (A). — Commissaire des courses de Cavaillon. Propriétaire. C. rouge, cercl. noire, t. noire.

**Roux** (A.). — Propriétaire (trot). C. et t. rouges.

**Roux de Bezieux** (H.). — Commiss. des courses de Paray-le-Monial.

**Rouzé.** — Propriétaire des buffets de Longchamp, de Chantilly, Saint-Ouen, Maisons-Laffitte, Enghien, etc.

**Rouzé** (P.). — Propriétaire. C. rouge, m. cercl. tricolore, t. rouge.

**Rowena.** — Pche b.

**Ro ane.** — Pche b.

**Roy** (H.). — Propriétaire (trot). C. rouge, t. bleue.

**Royal-Buck.** — H. bb.

**Royal-Condé.** — H. b.

**Royal-Hampton.** — Etalon, père de Styrax.

**Royal-Favour.** — Pche al.

**Royal-Hart.** — Pn al.

**Royal-Mask.** — Ch. al.

**Royal-Meath.** — Gagnant (1890) du Grand steeple-chase de Paris.

**Royal-Oak** (le prix). — Une des épreuves importantes, pour chevaux de trois ans, disputée en automne, au Bois de Boulogne.

**Royal-Princess.** — J. b.

**Royal-Train.** — Pn b.

**Royan** (Charente-Inférieure). — Ville possédant un hippodrome (août).

**Roy de Blicquy** (F. du). — Propriétaire. C. cercl. blanc. et rouge, t. bleue.

**Roy de Blicquy** (G. du). — Propriétaire. C. blanche, m. rouges, t. bleue.

**Roydeville** (le comte de). — Membre de la Société d'encouragement, 1834.

**Royères** (de). — Sportsman, 1834.

**Royer-Piat.** — Propriétaire (trot). C. noire, t. rouge.

**Rozier** (Ph. du). — Propriétaire (trot). Commissaire des courses de la Ferté-Macé. C. rose, t. noire.

**Rozier** (P.-H. du) et **Vaulogé** (L.). — Propriétaires (trot). C. rose, t. noire.

**Roziès.** — Propriétaire (trot). C. jaune, m. noires, t. noire lisérée rose.

**Rozinette.** — Pche al. (trot).

**Rubican.** — Une des couleurs composées de la robe du cheval.

**Rubillard** (H.). — Jockey.

**Rubis.** — H. al. (trot).

**Ruble** (baron de). — Propriétaire (trot). C. jaune, m. et t. bleues.

**Ruchon.** — Propriétaire (trot). C. grise, t. noire.

**Ruddock** (R.). — Propriétaire gagnant et l'un de nos meilleurs entraîneurs. C. bleu ciel, brand. noirs, t. rose.

**Rudder.** — Ch. b.

**Rueil.** — Gagnant du *Grand Prix de Paris*, 1892.

**Ruelle.** — Propriétaire. C. blanche, m. et t. noires.

Digitized by Google

**Ruer.** — Se dit du cheval qui, s'appuyant sur les pieds de devant, vous lance à la figure des voisins ceux de derrière.

**Ruffier** (E.). — Propriétaire. C. vert d'eau, éch. grenat, t. vert d'eau, ray. grenat.

**Rugby-Cement.** — Ch. b.

**Rully.** — Pn. al., gagnant.

**Rumbold** (sir Gavendish). — Membre de la Société d'encouragement, 1834.

**Runnelstone.** — Ch. b.

**Rupelle** (comte de la). — Propriétaire. C. bleu marin, m. chevr. rouge, t. noire.

**Rupin.** — Ch. b. (trot).

**Rurick.** — H. b.

**Ruser.** — Jouer au plus fin avec ses adversaires au courant d'une épreuve.

**Rush.** — Vocable anglais : *charge à fond*. C'est l'élan final et précipité du cheval, à quelques mètres du poteau.

**Rush.** — Pche al. (trot).

**Rushligt** — Ch. b.

**Rusquec** (baron du). — Propriétaire. C. noire, éch. bleue, t. noire.

**Rusquec.** — Propriétaire (trot). C. noire, t. blanche.

**Russe.** — Pn (trot).

**Russell** (James). — Sportsman, 1834.

**Russel** (W.-H.). — Propriétaire. C. cardinal, t. marron.

**Russel** (William). — Sportsman, 1834.

**Russie.** — Pche al.

**Rustique.** — J. gr. cl. (trot).

**Ruthli** (de). — Propriétaire (trot). C. bleu ray. blanc et rouge.

**Rutland.** — Ch. b.

**Ruy-Blas.** — Etalon, père de Nubienne, de Destinée, de Serpolette II, etc.

**Rymill.** — Propriétaire anglais de Bruce.

**Ryswood.** — Ch. b. (trot).

**S.** — Abréviation sur les programmes pour *sang ; 1/2 s.*, cheval de *demi-sang*.

**Sabalos.** — Pn b.

**Sabard.** — Sportsman, 1834.

**Sabathé.** — Propriétaire (trot). C. rouge, éch. et t. bleues.

**Sabathier** (Frédéric). — Sportsman, 1834.

**Sabin-Fraineux.** — Propriétaire. C. bleu ciel, éch. et t. rouges.

**Sabine.** — Pche al.

**Sabine.** — Pche b. (trot).

**Sablière.** — Pche b.

**Sablon.** — Pn b., gagnant.

**Sablonneux.** — Terrain de sable comme celui de la vallée de La Solle à Fontainebleau.

**Sabot.** — Corne du pied du cheval.

**Saboter.** — Se dit d'un jockey qui ne sait pas diriger sa monture.

**Sabre.** — Pn bb.

**Sabunne** (J. de). — Propriétaire. C. écossaise, t. verte.

**Sac.** — Ch. b.

**Sacquin** (L.). — Propriétaire. C. verte, cercl. blanc, m. et t. vertes.

**Sacré-Martin** (ex-Beauregard). — Pn al.

**Sacrifié.** — Le cheval destiné à faire le jeu d'un camarade.

**Sacrifié.** — Pn n. (trot).

**Sacripant II.** — Pn bb.

**Sacristy.** — Pche b.

**Sado.** — Ch. al.

**Sagale.** — Pche al.

**Sagan** (le prince de). — Président de la Société des steeple-chases de France.

Type absolu du grand seigneur et maître ès élégances sportives.

Administrateur aussi habile qu'organisateur primesautier, a fait la fortune des courses d'obstacles en France. Voir le volume.

**Sage.** — Cheval qui se rend tranquillement au poteau et ne cherche pas à voler le départ.

Digitized by Google

**Saget.** — Commissaire des courses de Pouancé.

**Sagette.** — J. al.

**Sagittaire.** — Pn gr. Voir *Le Sagittaire*.

**Sagittaire.** — Pn bb. (trot).

**Sagot** (A.) — Propriétaire (trot). C. rouge, éch. bleue, t. noire.

**Sagot** (A.) et **Picquet** (A.). — Propriétaires (trot), C. rouge, éch. bleue, t. rouge.

**Sahune** (J. de). — Propriétaire. C. écossaise, t. gros vert et or.

**Saïda.** — Pche al. (trot).

**Saïda.** — Petite jument fameuse, gagnant (1891) du *Grand steeple-chase de Paris*.

**Saignes** (baron G. de). — Propriétaire. C. vieil or, m. et t. bleues.

**Saignes** (baron de). — Propriétaire (trot). C. jaune, m. et t. marron.

**Saillie.** — Occupation professionnelle de l'étalon. Le prix des saillies varie entre 20 et 5,000 francs!

**Saillir.** — L'action de couvrir une jument

**Sain.** — Propriétaire (trot). C. noire, m. roses, t. noire.

**Sain.** — Sans aucune maladie. Cheval vendu *sain* et net.

**Sainmartin** (J.-P.). — Propriétaire (trot). C. bleue, m. vieil or, t. cerise.

**Saint-Alary** (E. de). — Un de nos plus jeunes et de nos plus heureux propriétaires, gagnant. C. rayée jaune et marron, t. id. Son cheval Omnium II a été le crack de l'année 1895-1896 comme jadis Soleil, comme bientôt Pas-de-Danse, Arlequin, ou Galantin.

Succès accueillis dans le monde des courses de la façon la plus sympathique.

**Saint-Albin** (A. de). — Rédacteur en chef du *Jockey* et du *Sport*, chroniqueur hippique au *Figaro*. L'un des syndics de la presse sportive parisienne

**Saint-Albin-Lagayère** (M. N. de). — Fondateur du journal *Le Sport* et, on peut ajouter, de la Presse sportive. Mort il y a quelques années; père de M de Saint-Albin du *Figaro*.

**Saint-André** (marin B. de). — Entraîneur de M. Robert Lebaudy et propriétaire. C. brune, m. or, t. brune et or.

**Saint-André-de-Cubzac** (Gironde). — Ville possédant un hippodrome (juin).

**Saint-Antoine-de-Breuilh** (Dordogne). — Ville possédant un hippodrome (juillet).

**Saint-Armand.** — Ch b.

**Saint-Aubin.** — Pn bb.

**Saint-Avit.** — Propriétaire (trot). C. et t. bariolées.

**Saint-Barnabé.** — Ch. al.

**Saint-Barthélemy** (Lot-et-Garonne). — Ville possédant un hippodrome (août).

**Saint-Béat.** — Pn bb.

**Saint-Benoist.** — Pn b.

**Saint-Bernard.** — Pn al.

**Saint-Brieuc** (Côtes-du-Nord). — Ville possédant un hippodrome (juin).

**Saint-Brieuc.** — Pn b., gagnant.

**Saint-Céran** (de). — Propriétaire. C. cerl. rouge et noir, t. noire.

**Saint-Chamans** (marquis de). — Propriétaire. C. verte, m. blanches, t. verte.

**Saint-Chamant** (H. de). — Propriétaire. C. gros bleu, m. ray. blanc et vieil or, t. noire.

**Saint-Christoly-Médoc** (Gironde). — Ville possédant un hippodrome (juillet).

**Saint-Christophe.** — Gagnant du *Grand Prix de Paris*, de 1877. Voir son histoire dans le volume.

**Saint-Clar** (Gers). — Ville possédant un hippodrome (juillet).

**Saint-Claude.** — Gagnant (1890) de la *Grande course de haies d'Auteuil*.

**Saint-Cyr.** — Etalon gagnant.

**Saint-Cyran** (de). — Membre Société d'encouragement, 1834.

Digitized by Google

**Saint-Didier** (baron Hubert de). — Propriétaire. C. bleu ciel, m. blanches, t. bleue et blanche.

**Saint-Etienne.** — Propriétaire. C. bleue, éch. jaune, t. bleue.

**Saint-Etienne-de-Mont-Luc** (Loire-Inférieure). — Ville possédant un hippodrome (juin).

**Saint-Faust.** — Pn bb.

**Saint-Fiacre.** — Ch. al.

**Saint-Félix** (vicomte de). — Propriétaire (trot). C. bleue, m. crème, t. noire.

**Saint-Frusquin.** — Pn b.

**Saint-Frusquin.** — Pn bb.

**Saint-Galmier.** — Pn al.

**Saint-George** (comte de). — Commissaire des courses de Montluçon.

**Saint-Georges.** — H. b.

**Saint-Georges II.** — Pn b.

**Saint-Georges-sur-Loire** (Maine-et-Loire). — Ville possédant un hippodrome (août),

**Saint-Germain-Achères** (Seine-et-Oise). — Ville possédant un hippodrome (avril et septembre). Champ de courses acheté à M. Oller par la Société des steeple-chases de France, pour servir, surtout, de terrain d'entraînement, — sous la surveillance de M. Lallement.

**Saint-Graal.** — Pn b.

**Saint-Hilaire.** — H. b.

**Saint-Honorat.** — Etalon gagnant.

**Saint-James.** — Gagnant du *prix du Jockey-Club* de 1882; dead-heat avec Dandin.

**Saint-James** (prix de). — Epreuve disputée, au printemps, à Longchamp.

**Saint-Jayme** (F. de). — Commissaire des courses de Saint-Palais.

**Saint-Jean** (ex-Orval). — Pn b. (trot).

**Saint-Jean-d'Angély** (Charente-Inférieure). — Ville possédant un hippodrome (août).

**Saint-Jean-Lentilhac** (marquis de). — Propriétare. C. bleue, pois rouges, m. rouges, pois bleus, t. rouge.

**Saint-Just.** — J. b.

**Saint-Laon** (comte L. de). — Propriétaire. C. or, m. cerc. bleu et or, t. noire.

**Saint-Léger** (baron de). — Propriétaire. C. bleue, t. blanche.

**Saint-Léger de France.** — Une des épreuves importantes de la *réunion caennaise* du mois d'août. Se disputait jadis à Moulins.

**Saint-Léger du demi-sang.** — Belle épreuve au trot monté qui se dispute à Caen (août).

**Saint-Léger** (le). — Une des principales épreuves de la saison d'automne en Angleterre. Se dispute à Doncaster.

**Saint-Léon.** — Etalon gagnant.

**Saint-Leu.** — Pn bb., gagnant.

**Saint-Louis.** — Pn b.

**Saint-Loup** (comte de). — Propriétaire. C. blanche, pois verts, brand. argent, t. verte.

**Saint-Léonord.** — Pn b. (trot).

**Saint-Lô** (Manche). — Ville possédant un hippodrome (juin) et un dépôts d'étalons.

**Saint-Malo** (Ille-et-Villaine). — Ville possédant un hippodrome (août).

**Saint-Mandé** (prix de). — Epreuve disputée à Vincennes, portant le nom de la jolie petite ville qui longe le Bois et précède l'hippodrome.

**Saint-Martin** (A.). — C. jaune éch. blanche, t. violette.

**Saint-Martin** (G.). — Gentleman-rider et propriétaire. C. noire, m. et éch. rouges., t. noire.

**Saint-Martin** (J.). — Commissaire des courses de Maubourguet.

**Saint-Martin** (J. de). — Propriétaire. C. cuivre, t. noire.

**Saint-Michel.** — Ch. b.

**Saint-Nazaire** (Loire-Inférieure). — Ville possédant un hippodrome (août).

**Saint-Nilaire.** — Pn b.

**Saint-Omer** (Pas-de-Calais). — Ville possédant un hippodrome (juin).

Digitized by Google

**Saint-Ouen.** — L'hippodrome de Saint-Ouen, aux portes de Paris est l'un des plus fréquentés, en semaine, par les Parisiens, et le plus productif pour la Société sportive d'encouragement.

Le champ de courses se trouve au milieu d'un parc charmant et bien entretenu. Les pistes sont excellentes.

**Saint-Ouen.** — Propriétaire (trot). C. violette, t. noire.

**Saint-Ouen-Les-Toits** (Mayenne). Ville possédant un hippodrome (trot).

**Saint-Pair-du-Mont.** — Cheval qui gagna l'Omnium, en 1892, au moment où son propriétaire, M. L. Delâtre, rendait le dernier soupir.

**Saint-Palais** (Basses-Pyrénées). — Ville possédant un hippodrome (juillet).

**Saint-Paul** (J.-M.). — Propriétaire (trot). C. rose et bleue t. bleue.

**Saint-Péreuse** (de). — Propriétaire gagnant. C. bleu ciel, m. cerise, t. noire.

**Saint-Pern** (de). — Directeur du dépôt d'étalons de Libourne.

**Saint-Phalle** (P. de). — Propriétaire gagnant. C. citron, t. noire.

**Saint-Pierre** (E.). — Propriétaire C. gris perle, pois et t. grenat.

**Saint-Pol-de-Léon** (Finistère). Ville possédant un hippodrome (avril).

**Saint-Priest** (le comte de). — Membre du Comité du Cercle de la Société d'encouragement, 1834.

**Saint-Puy** (Gers). — Ville possédant un hippodrome (septembre).

**Saint-Quentin** (de). — Propriétaire. C. cercl. vert et blanc, m. blanches, t. verte.

**Saint-Quentin** (Aisne). — Ville possedant un hippodrome (juin).

**Saint-Rallock.** — Ch. al. (trot).

**Saint-Riquier** (de). — Propriétaire (trot). C. bleue t. blanche.

**Saint-Roch.** — Pn gr. (trot).

**Saint-Sauveur** (le marquis de). — Membre fondateur de la Société des steeple-chases de France. Gagna jadis quatre fois le *Grand steeple-chase d'Auteuil* dont, deux fois, avec Wild-Monarch, et encore avec Ventriloque et Maubourguet... des noms qui sont devenus légendaires.

**Saint-Serge.** — H. bb.

**Saint-Sever.** — Pn bb.

**Saint-Séverin** (le comte de). — Commissaire des courses d'Aix-les-Bains.

**Saint-Seine** (le vicomte Henry de). — Membre du Comité du Cercle-Société d'encouragement, 1834.

**Saint-Tropez.** — Ch. al.

**Saint-Valéry.** — Reporter du journal *Paris-Sport*.

**Saint-Vallier** (vicomte de). — Propriétaire (trot). C. bleue, cout. rouge.

**Saint-Vallier** (comte G. de). — Propriétaire. C. bleue, cout. et t. rouges.

**Saint-Vallier** (marquis de). — Gentleman-rider et propriétaire. C. bleue, cout. et t. rouges.

**Saint-Valliers.** — Membre de la Société d'encouragement, 1834.

**Saint-Vigor.** — Pn b., gagnant.

**Saint-Vincent.** — Ch. b.

**Sainte-Angèle.** — J. al.

**Sainte-Anne.** — Pche b.

**Sainte-Croix** (le marquis de). — Membre de la Société d'encouragement 1834.

**Sainte-Hélène.** — Pche b.

**Sainte-Preuve** (baron de). — Commissaire des courses de Sées.

**Saintes** (Charente-Inférieure). — Ville possédant un hippodrome (juillet), et un dépôt d'étalons.

**Saintfield.** — Pche b.

**Saintly.** — Pche b.

**Saison.** — La saison des courses. Du 15 février au 15 décembre, aux environs de Paris.

**Sakaras.** — Ch. b.

**Salade.** — Culbute de plusieurs jockeys au même obstacle.

**Saladin.** — Pn b., gagnant.

**Saladin II.** — Pn b.

**Saladin III.** — Pn bb.

**Salambo.** — Pche b., gagnant.

**Salamones.** — Ch. al.

Digitized by Google

**Salcède.** — Pn al.

**Sal-Chaly.** — Pn bb.

**Salembier** (François). — Commissaire des courses de Wattrelos.

**Salesses** (E.). — Commissaire des courses de Saint-Clar.

**Salières.** — Sortes de fossettes qui se trouvent au-dessus des yeux, chez les chevaux ; se creusent avec l'âge.

**Salinis** (de). — Directeur des haras et des dépôts royaux, 1834.

**Sallambier** (René). — Propriétaire (trot). C. noire, m., t. et éch. jaunes.

**Sallé** (Bernard). — Propriétaire. C. bleue, m. ray. bleu et jaune, t. cerise.

**Salles** (de). — Propriétaire. C. bleu ciel, m. et t. blanches.

**Salles** (E. de). — Gentleman-rider.

**Salles** (Jacques). — Propriétaire. C. cuivre, éch. et t. noires.

**Salles** (T.). — Commissaire des courses de Vic-Bigorre.

**Salley** (Théodore). — Propriétaire (trot). C. rouge, t. et m. bleues, éch. noire.

**Sallier-Dupin** (marquis de). — Propriétaire. C. noire, t. noire.

**Salmina.** — J. b.

**Salmon** (A.). — Propriétaire (trot). C. et t. gris perle.

**Salmon** (Auguste). — Sportsman, 1834.

**Salmon** (Joseph). — Commissaire des courses de Gémozac, propriétaire (trot). C. bleue, m. grenat, t. noire.

**Saloa.** — Pn gr. (trot).

**Salomon.** — Propriétaire. C. ray. vert et cerise, t. noire.

**Salomon** (A.). — Commissaire des courses de Chalamont.

**Salon des Courses.** — Sorte de cercle situé boulevard des Capucines où les parieurs, membres du dit Salon, se réunissent tous les samedis pour régler les paris de la semaine. La cote s'établit souvent au *Salon* pour les grandes épreuves, et les petits litiges entre preneurs et donneurs s'y trouvent tranchés.

**Salon** (Bouches-du-Rhône). — Ville possédant un hippodrome (septembre).

**Saloschin** (J.). — Propriétaire. C. bleue, m. ray. bleu et rouge, t. rouge.

**Salpeter.** — Ch. b.

**Salses.** — Pn aub. (trot).

**Saltarelle.** — Pche b. (trot).

**Saltarelle.** — Gagnant du prix du Jockey-Club de 1874.

**Saltéador.** — Pn b.

**Saltéador.** — Etalon gagnant.

**Saltino.** — Pn b.

**Salvador** (Chéri). — Sportsman, 1834.

**Salvago** (Nicolas). — Propriétaire. C. marron, éch. et t. paille.

**Salvator.** — H. al.

**Salvator.** — Ch. bb. (trot).

**Salvator.** — Gagnant du *Grand Prix de Paris* de 1875 et du prix du Jockey-Club de 1875. Etalon, père de Saint-Claude, etc.

**Salverte** (Paul de). — 1875, adjoint ; 1889, membre fondateur du Comité des courses de la Société d'encouragement ; Commissaire des courses de Caen ; propriétaire. C. jaune, pois bleus, m. jaunes, t. bleue et or.

**Salvington.** — Ch. al.

**Salvius.** — H. bb.

**Sam.** — Ch. bb.

**Samarcande II.** — H. bb.

**Sambny** (comte de). — Commissaire des courses de Turin.

**Sam-Owens.** — Propriétaire. C. cerise, parements et t. blancs.

**Sampieri** (comte). — Gentleman-rider et propriétaire gagnant. C. bouton d'or, t. rubis et or.

**Samson** (L.). — Propriétaire (trot) C. bleue, m., t. et éch. jaunes.

**Sancerre.** — H. al., gagnant.

**Sancho Panza.** — Pn al.

**Sanct-Marco.** — Ch. b.

**San-Giovanni.** — Ch. al.

**San-Martino.** — Ch. b.

**San-Remo.** — Pn al.

**San-Stéphano.** — Pn b. f. (trot).

Digitized by Google

**Sancy** (de). — Sportsman, 1834.
**Sanderling.** — J. b.
**Sanders.** — Jockey gagnant.
**Sanders** (Joseph). — Jockey.
**Sanders** (Roland). — Jockey.
**Sandown-Park Club** (England). — Ville possédant un hippodrome (juillet).
**Sanegon** (le baron Auguste). — Membre de la Société d'encouragement, 1834.
**Sanegon** (le baron Paul). — Membre de la Société d'encouragement, 1834.
**Sang.** — *Cheval de sang* est synonyme de cheval de pur sang. Un cheval *qui a du sang* est un cheval de race et vite.
**Sang-Dragon** — H. b.
**San-Giorgio.** — H. b.
**Sangle.** — Solide bande de cuir ou de toile, qui retient la selle sur le dos du cheval.
**Sangle.** — J. b.
**Sanitor.** — Pn bb.
**Sanlaville.** — Propriétaire. C. noire, bretelles et t. rouges.
**Sanlaville** (Philippe). — Gentleman-rider et propriétaire. C. gros bleu, bretelles et t. cerise.
**Sans-Culotte.** — H. b.
**Sans-Gêne.** — J. b.
**Sans-Gêne.** — Pche gr. fer (trot).
**Sans-Nom.** — Ch. gr. (trot).
**Sansonette.** — Pn b., gagnant.
**Sansonnet.** — Pn gr. (trot).
**Sansonnet.** — Etalon gagnant.
**Sans-Pareille.** — J. bb.
**Sans-Rival.** — Pche b.
**Sans-Rivale.** — Pche souris.
**Sans-Souci.** — Pn h.
**Sans-Souci.** — Ch. al.
**Sans-Tache.** — Ch. n. (trot).
**Sant-Ilario.** — Ch. b.
**Santa-Caterina.** — Pche al.
**Santa-Maura.** — J. b. ou bb.
**Santa-Palma.** — Pche bb.
**Santerre** fils. — Sportsman, 1834.
**Santiago.** — Pn b.
**Saperlipopette.** — Pn b.
**Sapeur.** — Ch. b. (trot).
**Saphène.** — J. b. f. (trot).
**Saphir.** — Pn bb.
**Saphir.** — H. al. (trot).
**Saphirine.** — Pche al.
**Sapinaud** (comte de). — Propriétaire. Commissaire des courses d'Avranches et de Rochefort-sur-Loire. C. blanche, pois noirs, t. noire.
**Sapristi.** — Pche b.
**Sara.** — J. al.
**Saraband.** — Etalon gagnant.
**Sarah.** — Pche al.
**Sarah.** — J. b. (trot).
**Sarah.** — J. b. al. (trot).
**Sarah-Bernhardt.** — J. b.
**Sarasin** (Edmond). — Propriétaire. C. ray. bleu et jaune, t. jaune.
**Sarazin** (Désiré). — Propriétaire. C. rouge, m. noires, t. rose.
**Sarcé.** — Propriétaire (trot). C. écossaise, t. noire.
**Sarcelle.** — Pche al.
**Sarcelle.** — J. b., gagnant.
**Sarcelle.** — Pche al.
**Sardelys** (comte de). — Propriétaire gagnant. C. cuivre, cercl. argent, m. et t. cuivre.
**Sardine.** — Pche al., gagnant.
**Sardis.** — Ch. b.
**Sargent** (A.). — Entraîneur à La Morlaye.
**Sargent.** — Ch. b. (trot).
**Sargent** (James). — Jockey.
**Sargnon** (C.). — Propriétaire (trot). C. noire, t. bleue.
**Sarra.** — Propriétaire. C. bleue, liseré blanc, t. noire.
**Sarran** (docteur). — Commissaire des courses de Valence-sur-Baïse.
**Sarrouilles.** — Pn al.
**Sart** (Le). — Un des hippodromes de Spa.
**Satan.** — Pn al. de bonne classe, gagnant.
**Satan.** — Pn b. (trot).
**Satania.** — J. al.
**Sati.** — Pche b.
**Satin.** — H. bb.
**Saturnale.** — J. b.

Digitized by Google

**Saturnalia.** — J. b.

**Satyre.** — Pche al. (trot).

**Saubole.** — Commissaire des courses de Mauvezin.

**Saucey** (Pierre). — Propriétaire (trot). C. bleue, m. et t. roses.

**Saudois.** — Propriétaire (trot). C. bleue, t. noire.

**Saulty** (A. de). — Propriétaire. Commissaire des courses de Rambouillet. C. bleue, m. blanches, t. rouge.

**Saulty** (Albert de). — Membre de la Société d'encouragement, 1834.

**Saumur** (Maine-et-Loire). — Ville possédant un hippodrome (juillet). Célèbre par son Ecole de cavalerie, pépinière de nos officiers et de nos gentlemen-riders.

**Saumur.** — Etalon, père de Clamart.

**Saunhac** (A. de). — Commissaire des courses de Toulouse.

**Saunhac** (de). — Directeur du dépôt d'étalons de Pau.

**Saunterer.** — Etalon, père de Little-Agnès.

**Saut.** — Action du cheval quand il franchit un obstacle. Un bon cheval couvre 7 à 9 mètres dans un saut, pris avec élan aux abords d'un mur ou d'une rivière.

On cite comme extraordinaire ce fait unique dans les annales du sport que le colonel Harrisson, monté sur le cheval Chandler, franchit, sur la piste des steeple-chases de Warwick, un obstacle de 12 mètres de largeur. C'est, croit-on, le plus beau saut qui ait jamais été exécuté par un steeple-chaser.

**Sauter.** — Action pour le cheval de passer par-dessus un obstacle.

**Sauter dans son train.** — Franchir les obstacles de volée et sans ralentir son allure.

**Sauter de pied ferme.** — Franchir un obstacle sans élan et en prononçant un temps d'arrêt, ce qui est toujours mauvais.

**Sautereau.** — Ecrivain de sport apprecié; ex-syndic de la Presse sportive parisienne.

**Sauterelle.** — J. gr. (trot).

**Sauterelle.** — Pche al. (trot).

**Sauterelle.** — Pche gr. (trot).

**Sauterie.** — Pche al., gagnant.

**Sauteur.** — Un cheval est *bon* ou *mauvais sauteur* suivant ses aptitudes à franchir les obstacles.

**Sauvage.** — Propriétaire (trot). C. et t. noires, m. blanches.

**Sauvageonne.** — J. bb.

**Sauvageot.** — Ch. b.

**Sauvenière** (de). — Rédacteur au journal *Paris-Courses*.

**Sauvenières.** — L'un des hippodromes de Spa.

**Sauver la Mise.** — En cas de dead-heat, les joueurs se sauvent leurs mises entre eux. Celui dont le cheval gagne la seconde épreuve rembourse *la mise* à son partenaire perdant. On se *sauve aussi la mise*, quand à la fin d'une course deux chevaux luttent tête-à-tête.

**Sauve-qui-Peut.** — Ch. b.

**Sauveterre.** — Pn al.

**Sauve-Toi.** — J. b.

**Savelette.** — Sportsman, 1834.

**Savenay** (Seine-Inférieure). — Ville possédant un hippodrome (juin).

**Savernake** (lord). — Propriétaire. C. rouge, m. jaunes, t. noire.

**Saverot.** — Propriétaire. C. noire, m. or, t. noire.

**Saverot** (le capitaine). — Commissaire des courses de Vienne.

**Saveur.** — J. b.

**Savidan.** — Propriétaire (trot). C. bleue, t. noire.

**Savile** (H.). — Propriétaire de The Ranger et de Crémorne.

**Savoisy.** — Pn b.

**Savon.** — Réprimande sévère.

**Savorat.** — Propriétaire (trot). C. m. et t. gris fer.

**Sawyer** (Thomas). — Jockey.

**Saxifrage.** — Aujourd'hui âgé de vingt-quatre ans et le second des étalons gagnant; père de Newmarket, de Portugal, de Ténébreuse, de Frégate, de Monarque, de Praline et de tant de

Digitized by Google

vainqueurs, que seul, son propriétaire, M. Aumont, pourrait les énumérer !...

**Say** (H.). — Propriétaire de Annita, de Rânes, de The-Bard, de Launay, de North-Star, de Bérenger, etc. S'occupe aussi d'élevage avec succès. C. rouge, m. et t. bleues.

**Saziley** (J. de). — Propriétaire. C. ray. rouge et blanc, m. et t. rouges.

**Scaldis** (le capitaine). — Propriétaire. C. bleue, étoile or, t. id.

**Scamandre.** — Ch. b.

**Scandale.** — Eclat bruyant produit aux courses par un acte malhonnête.

**Scaramouche.** — Ch. al.

**Schadeland-Delmonia.** — J. bb. (trot).

**Schallun.** — Ch. b. (trot).

**Scharnhorst.** — Pn al.

**Scheibler** (F.). — Propriétaire. C. ray. blanc et violet, t. id.

**Schickler** (J.-G.). — Sportsman, 1834.

**Schickler** (le baron Arthur de). — Propriétaire dont les couleurs populaires : C. blanche, m. et t. cerise, ont triomphé dans les plus grandes épreuves en France et en Angleterre avec : Fitz-Roya, Ragotsky, Dolma-Baghtché, Suzerain, Sycomore, Chêne-Royal, Le Sagittaire, Béatrix, Le Basilic, Le Justicier, etc. A la tête d'une écurie qui depuis plusieurs années occupe l'une des premières places en France. Membre fondateur, depuis vingt ans, du Comité des courses de la Société d'encouragement et du comité des courses de Deauville.

**Schmidt** (Max). — Commissaire des courses de Tonneins.

**Schmidt** (Georges). — Propriétaire (trot). C. et t. bleues et blanches.

**Schmolck.** — Propriétaire. C. rose, brand. or, t. bleu ciel et or.

**Schœller.** — Propriétaire. C. blanche, t. prune.

**Schott** (M.). — Propriétaire. C. bleu marine, galon or, t. bleu marine.

**Schotte-Newman.** — Ch. al. (trot).

**Schrœder** (baron W.). — Propriétaire. C. bleue, m. jaunes, t. rouge.

**Schulten** (F.). — Propriétaire gagnant et gentleman-rider. C. blanche, m. bleues, éch. rouge, t. bleue.

**Schultz** (F.). — Propriétaire. C. noire, m. et t. paille.

**Schumacker** (André). — Propriétaire. C. gris perle, éch., et t. cerise.

**Schwartz.** — Propriétaire. C. paille, boutons noirs, t. noire, bout. d'or.

**Schwob** (A.). — Propriétaire. C. ray. bleu pâle et vert d'eau, t. bleu foncé.

**Scold.** — J. b.

**Scordel** (L.). — Propriétaire. C. ray. noir et blanc, t. rouge.

**Scorrey** (D.). — Jockey.

**Scotch-Thistle.** — J. b.

**Scott** (H.). — Jockey gagnant.

**Scottish-Jewel.** — Pche b.

**Screen.** — J. b.

**Screpel.** — Propriétaire (trot). C. crème, m. et t. rouges.

**Scudéri.** — J. al.

**Scully.** — Propriétaire. C. cercl. blanc, noir et violet, t. id.

**Scutari.** — Etalon gagnant.

**Scylla.** — J. b. (trot).

**Seakins** (G.). — Jockey.

**Seaman.** — Gagnant (1881), de la Grande course de haies d'Auteuil.

**Seau.** — Vase en bois ou en zinc pour faire boire les chevaux. Porte parfois les couleurs du propriétaire.

**Sea-Wave.** — H. al.

**Sébir.** — Propriétaire. C. gros bleu, m. bleu ciel, t. rouge.

**Sec.** — Etat du terrain qui n'a pas été mouillé depuis longtemps.

**Second.** — Le cheval placé, par le juge, à la suite du premier. *Second d'une tête, d'une encolure, de loin.*

**Sedaignes** (le vicomte de). — Sportsman, 1834.

**Sedan** (Ardennes). — Ville possédant un hippodrome (août).

**Sédard** (U.). — Propriétaire (trot).

Digitized by Google

C. mauve, éch. blanche, t. noire.

**Sederstrom.** — Propriétaire. C. bleue, m. rouges, t. verte.

**Séducteur.** — Pn b.

**Seek-and-Find.** — Pche b.

**Seemœrchen.** — Pche b.

**Sées** (Orne). — Ville possédant un hippodrome (septembre).

**See-Saw.** — Etalon, père de Bruce, de Little-Duck, etc.

**Seghers** (G.). — Propriétaire. C. bleue, croix vieil or, t. bleue.

**Segré** (Maine-et-Loire). — Ville possédant un hippodrome (août).

**Segrestain.** — Propriétaire (trot). C. noire, m. bleues, t. jaune.

**Segrestain** et **Mondiegt.** — Propriétaires (trot). C. rouge, m. jaunes, t. rouge et noire.

**Séguès** (R.). — Commissaire des courses de Langon.

**Séguin.** — Propriétaire (trot). C. verte, pois roses, m. et t. roses.

**Seigneur-de-Mieux.** — Pn b.

**Seigneurie.** — Pche al., gagnant.

**Seillière** (Achille). — Membre Société d'encouragement, 1834.

**Seillière** (le baron Raymond). — Propriétaire de Doublon.

**Seine-et-Oise.** — Pche al.

**Seine-Inférieure.** — Département formé d'une partie de la Normandie. Pays d'élevage.

**Seize-Mai.** — Pn b.

**Seker.** — Propriétaire. C. noire, m. roses.

**Selecque.** — Propriétaire (trot). C. violette, t. noire.

**Selène.** — Pche al.

**Self** (F.-G.). — Propriétaire. C. bleue, éch. blanche, m. et t. écarlate.

**Selika.** — Pche b., gagnant.

**Selle** (Roger de la). — Propriétaire. C. jaune, éch. blanche, m. et t. noires.

**Selle** (Ch.). — Propriétaire (trot). C. mauve, m. et t. cerise.

**Selle.** — La selle en usage pour les courses est excessivement fine et légère. Certaines selles ne pèsent pas plus de deux à trois livres. Le cuir le plus souple, la soie, l'aluminium, etc., sont employés à leur fabrication.

**Seller.** — Mettre la selle à un cheval. Se préparer à le faire courir.

**Sellier** (J.). — Propriétaire (trot). C. gros bleu, t. bleue et blanche, bout. or.

**Sellinger.** — Cheval de prix à réclamer.

**Selling-Race.** — Vocable anglais: épreuve spéciale où les chevaux sont mis à réclamer.

**Semer.** — Se dit d'un cheval qui gagne facilement. Il *sème* ses adversaires pendant le parcours.

**Sémichon** (E.). — Propriétaire. C. marron, t. bleu clair.

**Sempé** (J.). — Commissaire des courses de Lannemezan.

**Sempé** (C.). — Eleveur; membre du Conseil supérieur des haras. Propriétaire. C. bleu ciel, t. cerise.

**Sénac** (A.). — Propriétaire. C. jaune, m. bleues, éch. et t. noires.

**Sénégal.** — Ch. b.

**Sénégond** (A.). — Sportsman, 1834.

**Senet** (A.). — Commissaire des courses de Guines.

**Senfield** (Charles). — Jockey gagnant.

**Sengier.** — Propriétaire (trot). C. verte, t. noire, éch. blanche.

**Senlecque** (O.). — Propriétaire. C. jaune, brassard rouge, ceint. et t. vertes.

**Sens** (E. de). — Propriétaire. C. bleue, m. bleues, ray. rose, t. blanche et rose.

**Sens** (J. de). — Gentleman-rider.

**Sensation.** — Pche b.

**Sensitive.** — Pche b.

**Sensitive.** — Pche bb. (trot).

**Sentagne.** — Propriétaire (trot). C., t. et éch. bleues.

**Sentence.** — Arrêt rendu par les commissaires après une réclamation.

Digitized by Google

**Sentilles.** — Propriétaire (trot). C. rouge, t. noire.

**Sentinelle II.** — J. gr. (trot).

**Septeuil** (le comte de). — Membre Société d'encouragement, 1834.

**Séraphin.** — Pn b.

**Séraphine.** — Pche b.

**Sérapis.** — Pn bb.

**Serey** (L.). — Propriétaire (trot). C. bleue, t. marron.

**Sergardi** (comte). — Propriétaire. C. noire, m. et t. blanches.

**Sergent.** — Propriétaire (trot). C. verte, ray. blanc, t. bleue.

**Série.** — Suite de pertes ou de gains.

**Série** (prix de). — Nom donné à certaines épreuves, disputées à Auteuil, et à certains prix offerts par les grandes sociétés parisiennes aux sociétés départementales.

**Seroin** (R.). — Propriétaire (trot). C. marron. t. noire.

**Serpent.** — Ch. b. (trot).

**Serpent II.** — Pn b.

**Serpenteau.** — Pn b., gagnant.

**Serpentin.** — H. b.

**Serpentine.** — Pche gr.

**Serpentine.** — J. b. ou bb.

**Serpentine.** — J. al.

**Serpolet.** — Pn b.

**Serpolette.** — J. b. (trot), par Vésuve.

**Serpolette.** — Pche r. (trot).

**Serpolette.** — J. b. (trot), par King-René.

**Serpolette II.** — Gagnant du prix de Diane de 1881.

**Serpollette.** — Pche al.

**Serre** (A.). — Propriétaire. C. mauve, m. blanches, éch. verte, t. noire.

**Serre-Morlas.** — Pn bb.

**Serré.** — Cheval entouré par des adversaires ou jeté contre la corde par un concurrent.

**Serrey** (E.). — Propriétaire (trot). C. grenat, t. noire.

**Serruys** (Raymond). — Commissaire des courses d'Ostende.

**Sertic.** — Pche b.

**Servante.** — Pche al.

**Servante.** — Pche b.

**Serve** (de la). — Propriétaire. C. vert d'eau, t. grenat.

**Sesmaison** (G. de). — Propriétaire. C. gris perle, m. et t. bleues.

**Sestac** (V.). — Propriétaire. C. bleu foncé, m. ray. bleu et blanc, t. blanche.

**Séton.** — Cordon que l'on passe à travers les chairs du cheval pour permettre l'écoulement des humeurs.

**Sette** (A.). — Propriétaire. C. verte, éch. rouge, m. noires, t. rouge.

**Sette.** — Propriétaire (trot). C. bleue, m. et t. noires.

**Séville.** — J. b.

**Sevin** (Armand de). — Propriétaire (trot). C. bleue, t. noire.

**Sevin** (de). — Sous-directeur du dépôt d'étalons de Pau.

**Sevin de Segaugnac** (de). — Propriétaire. C. cercl. bleu marine et bouton d'or, t. bleu marine.

**Sévir.** — Punir vertement un jockey coupable ou un propriétaire malhonnête.

**Sevoy** (Ch.). — Commissaire des courses de Lamballe.

**Sèvres.** — H. b.

**Sèvres** (prix de). — Epreuve disputée, au printemps, à Longchamp.

**Seymour** (lord Henry). — Président de la Société d'encouragement, membre fondateur, 1834.

**Sèze** (de). — Propriétaire. C. bleu ciel, éch. et t. blanches.

**Sfisifa.** — Pche b.

**Sforza.** — Pn b., gagnant.

**Sganarelle.** — Pn al.

**Sgitcovich** (U.). Gentleman-rider.

**Shamrock.** — H. bb. (trot).

**Shannon.** — Pn al.

**Sharpe** (W.). — Jockey et entraîneur.

**Shaw** (William). — Jockey.

**Shéridan.** — Pn bb., qui fut célèbre à Trouville pour avoir battu



Digitized by Google

Daphnis... Gagnant, entre autres, du *Prix des Cars* (1896).

**Sherlock** (T.). — Jockey.

**Shrewsbury** (lady). — Propriétaire. C. blanche, éch. et t. jaunes.

**Shrewsbury** (lord). — Propriétaire. C. cercl. jaune et rouge, m. et t. jaunes.

**Shrubb** (C.-P.). — Propriétaire. C. noire, m. cerise, t. rose et noire.

**Si-Belle.** — Pche gr. (trot).

**Sibérie.** — Excellente jument qui gagna jadis de belles épreuves pour le compte de M. P. Aumont.

**Sibérie.** — Pche al. (trot).

**Sibila.** — Pche b.

**Sibille.** — J. bb.

**Sibilleau** (P.). — Jockey.

**Sibley** (A.). — Jockey.

**Sicard** (G.). — Commissaire des courses de Toulouse.

**Sidonie.** — J. al. (trot).

**Sidonie.** — J. al.

**Sieber** (F.). — Propriétaire. C. cercl. bleu et blanc, m. et t. bleues, dont l'écurie eut son heure de célébrité sur nos hippodromes de plat et d'obstacles.

**Sieste.** — Pche b.

**Sifflage.** — Sorte de bruit que certains chevaux font entendre en courant. Le cornage est grave, le sifflage est aigu; c'est du reste un cas de rédhibition.

**Siffleur.** — Cheval qui siffle. Voyez *Sifflage*.

**Signal.** — Quand le drapeau se baisse. Au *signal* du starter...

**Signor.** — Ch. al.

**Signoret** (Edouard). — Propriétaire (trot). C. noire, ray. orange, t. orange.

**Si-J'étais-Roi.** — Pn bb. (trot).

**Silbermann** (J.). — Propriétaire (trot). C. bleue, m. et t. grenat.

**Silène.** — Etalon gagnant.

**Silex.** — H. al.

**Silhouette.** — Pche b.

**Silhouette II.** — Pche bb.

**Silienne.** — Pche b. (trot).

**Sillé-le-Guillaume** (Sarthe). — Ville possédant un hippodrome (juin).

**Sillery.** — J. b.

**Silvain.** — Pn b.

**Silver.** — Etalon gagnant.

**Silver-Beech.** — J. b.

**Silver-Bell** (ex-Diamant.) — Ch. b. (trot).

**Silver-Hill.** — Pche bb.

**Silvia.** — Pche al. rub. (trot).

**Silvia.** — J. al.

**Silvio.** — Etalon gagnant.

**Siméon.** — Propriétaire. C. noire, m. et t. crème.

**Simon.** — Propriétaire (trot). C. et t. violettes et blanches

**Simon** (B.). — Commissaire des courses d'Evreux.

**Simon** (Charles). — Commissaire des courses de Guéméné-Penfao.

**Simon** (Guillaume). — Propriétaire (trot). C. jaune, éch. blanche, m. et t. rouges.

**Simon-Labric.** — Commissaire des courses de Jegun.

**Simond** (Victor). — Propriétaire et directeur du journal *le Radical*. C. tabac, éch. et t. bouton d'or.

**Simone** (E. de la). — Propriétaire. C. bleue, m. vieil or, t. blanche.

**Simonne.** — Pche b. (trot).

**Simonneau** (P.). — Propriétaire (trot). C. gris perle, éch. et t. rouges.

**Simonnin.** — Directeur du dépôt d'étalons, chargé du 2e bureau des haras.

**Simons** (F.). — Propriétaire. C. noire, éch. rouge foncé, m. id.

**Simoun.** — J. bb.

**Simple-Jane.** — Pche al.

**Simpson** (A.). — Propriétaire. C. olive, t. azur.

**Sind.** — Ch. b. ou bb.

**Singiers** (A.). — Propriétaire. (trot). C. verte, éch. blanche, t. noire, bouton or.

**Sinha.** — Pche al., gagnant.

**Sinibaldi.** — Propriétaire. C. verte et rouge, éch. blanche, t. rouge.

Digitized by Google

**Sir-Alfred.** — Propriétaire (trot). C. bleue, t. grenat.

**Sir-Arthur.** — Pn al.

**Sir Arthur.** — Propriétaire (trot). C. bleue, t. grenat.

**Sir-Bevys.**—Etalon, père d'Aladdin

**Sir-Frank.** — Propriétaire. C. bleue, t. noire.

**Sir-Frédal.** — Propriétaire. C. gros bleu, éch. et t. cerise.

**Sir-Henri** (Derche). — Propriétaire (trot). C. bleue, m. et t. noires.

**Sir-Henry.** — Propriétaire. C. jaune, éch. jaune, m. vertes, t. noire.

**Sir-Jack.** — Propriétaire. C. bouton d'or, m. et t. rouges.

**Sir-Joseph.** — Propriétaire (trot). C. ray. blanc et cerise, t. cerise.

**Sir-M-Boereth.** — Propriétaire. C. noire, t. rose.

**Sir-Mécanic.** — Propriétaire (trot). C et t. blanches, éch. or.

**Sir-Michaël.** — Propriétaire. C. jaune, t. noire.

**Sir-Nilson.** — Propriétaire (trot). C. violette, m. et t. orange.

**Sir-Visto.** — Pn b.

**Sir-William.** — Propriétaire (trot) C. bleue, m. et t. jaunes.

**Sirdar.** — Ch. bb. (trot).

**Sirène.** — J. al.

**Sirène.** — Pche bb. (trot).

**Sirgue.** — Donneur au pesage.

**Siroco.** — Pn al.

**Sisteron** (Ch.). — Propriétaire. C. violette, t. vert d'eau.

**Sivry.** — Ch. b.

**Skedaddle.** — Gagnant (1893) du *Grand Steeple-Chase de Paris*, et à quelle cote !

**Skelton** (Alexandre). — Jockey.

**Skelton** (W.). — Jockey.

**Sladen** (Robert). Jockey gagnant.

**Slane** (baron C.de). — Propriétaire. C. bouton d'or éch. et t. pourpre.

**Slatter.** — Entraîneur et propriétaire. C. noire, t. orange or.

**Slave.** — Ch. b.

**Sleeping-Car.** — Pn al., de très bonne classe ; gagnant.

**Slide.** — Pche al.

**Slow-Step.** — Ch. n.

**Smeets** (Mathieu). — Propriétaire (trot). C. et t. marron, m. bleues.

**Smeets** (M.) **et Val** (C.). — Propriétaire (trot). C. vieil or, m. et t. bleues.

**Smith** (A.). — Propriétaire gagnant.

**Smith** (Charles). — Propriétaire. C. orange, m. et t. noires, et jockey.

**Smith** (E.-R.). Propriétaire. C. blanche, éch. cerise, t. noire.

**Smith** (F.). — Propriétaire. C. magenta, m. blanches, t. magenta.

**Smith** (Gaston). — Jockey.

**Smith** (J.). — Sportsman, 1834.

**Smith** (J.). — Propriétaire. C. saumon t. noire et jockey gagnant.

**Smith** (S.). — Propriétaire. C. noire, t. rouge.

**Smith** (T.). — Propriétaire. C. violette, m. et t. mandarine.

**Smith** (Thomas). — Propriétaire. C. jaune, ray. rouge, éch. rouge, t. bleue.

**Smith** (W. Paul, dit). — Propriétaire. C. cercl. rouge et noir, t. noire.

**Smith** (William). — Propriétaire. C. cercl. noir et rouge, t. noire.

**Smith-Brand.** — Jockey et entraîneur.

**Smithfield.** — H. al.

**Snickérington.** — Pn al.

**Snowy-Currie.** — J. al.

**Soarez** (Oscar). — Chroniqueur sportif au journal *Le Soleil* et propriétaire. C. vieux rose, t. noire.

**Soberano.** — Pn al., gagnant.

**Sobral** (comte de). — Propriétaire. C. verte, m. cramoisi, t. verte.

**Société d'encouragement pour l'amélioration des races de chevaux en France.** — Société mère de toutes les sociétés de courses plates (voir le volume). Son siège est 1 *bis*, rue Scribe, Paris. La Direction de son pari mutuel se trouve 14, rue Royale.

**Société d'encouragement pour l'amélioration du cheval français**

Digitized by Google

**de demi-sang.** — Société mère de toutes les Sociétés de courses au trot, en France (voir le volume). Son siège est 12, rue de l'Arcade, Paris ; ou 9, rue de l'Enganerie, à Caen.

**Société de Sport de France.** — Une de nos cinq grandes Sociétés (voir le volume). Son siège est 20, boulevard des Capucines, Paris.

**Société des Steeple-Chases de France.** — Société mère de toutes les Sociétés de courses d'obstacles, en France (voir le volume). Son siège est 1, rue Castiglione, Paris.

**Société Hippique Française.** — S'occupe d'organiser les *Concours hippiques* à Paris et en province, dans le but de favoriser l'élevage, le dressage et le menage du cheval de service. Son siège est 33, avenue Montaigne, Paris.

**Société Nivernaise.** — C. noire, m. et t. vieil or.

**Société Sportive d'encouragement.** — Une de nos cinq grandes Sociétés. Son siège est 3, rue des Mathurins, Paris (voir le volume).

**Soda.** — Boisson gazeuse et sportive.

**Sœurette.** — Ch. al.

**Sokol.** — Pn b. (trot).

**Solange.** — Gagnant du prix de Diane de 1888.

**Solange.** — Pche al. (trot).

**Solaro.** — Pn b.

**Solar-Ray.** — Pn al.

**Soler** (Paul). — Gentleman-rider.

**Solide.** — Pn r. (trot).

**Solitaire.** — Pn al. de bon ordre.

**Sollicitude.** — Pche al.

**Solon** (René). — Commissaire des courses d'Auch.

**Solon.** — Etalon, père de Miss-Lizzie, de Wisper-Low, etc.

**Soltykoff** (le prince). — Propriétaire de Thurio. C.. ray. rose et noir, t. id.

**Soltykoff** (Prince J.). — Propriétaire gagnant. C. rose et noire à bretelles, t. noire, gland or.

**Solyman.** — Ch. bb.

**Sombrun.** — H. al.

**Somme.** — Quantité d'argent. Quand un cheval est acheté aux enchères, partie du *surplus de la somme* pour laquelle il a été mis à vendre revient au cheval placé second.

**Sommières** (comte de). — Propriétaire. C. bleue, parem. et t. jaunes.

**Somnambule.** — J. gr. (trot).

**Somprou** (lieutenant de gendarmerie). — Gagnant des *Grands Prix de Paris* au Concours hippique de 1896, montant « Voleur ».

**Son-and-Heir.** — Pn b.

**Sondenfield.** — Pn al, gagnant.

**Sondeur.** — Parieur qui cherche, sans bruit, des renseignements.

**Son-Excellence.** — Etalon gagnant.

**Songeons** (comte de). — Propriétaire gagnant. C. vieil or, m. ponceau, t. vieil or.

**Songeur.** — Ch. b.

**Sonina.** — J. al.

**Sonis** (H. de). — Propriétaire. C. jaune, t., col et parements bleus.

**Sonis** (comte J. de). — Propriétaire. C. bleu clair, gilet bouton d'or, t. bleu clair.

**Sonnette.** — Pche b.

**Son-of-a-Gun.** — Ch. b.

**Son-O'Mine.** — Pn b.

**Sophie.** — Pche al. (trot).

**Sophie.** — Pche b. c. (trot).

**Sophie.** — Pche b. (trot).

**Sophie-Arnoult.** — Pche al.

**Sophism.** — H. al.

**Sorbonne.** — Pche al.

**Sorcier.** — Pn b., gagnant.

**Sorcier II.** — Pn bb.

**Sorel** (A.). — Propriétaire (trot). C. bleue, t. rouge.

**Sorin** (G.). — Commissaire des courses de Loiron et Chailland et de Saint-Ouen-les-Toits.

**Sornette.** — Gagnant du *Grand prix de Paris* de 1870 et du prix de Diane de la même année, c'est-à-dire la meilleure bête de son temps.

Digitized by Google

Envoyée au haras de Villebon, elle s'échappa follement des mains de son lad en se jetant sur un tas de fagots; une branche lui pénétra dans les entrailles et la tua net.

**Sort.** — Quand plusieurs propriétaires, réclamant un cheval, déposent un bulletin portant le même chiffre de réclamation, le *cheval est tiré au sort.*

**Sortais** (Ernest). — Propriétaire (trot). C. noire filets jaunes, t. noire.

**Sortais** (E.). — Propriétaire. C. noire, brand. or, t. noire.

**Sosipolis.** — Pn b. (trot).

**Soubeyran** (le baron de). — Ancien propriétaire, associé du duc de Castries. C. blanche et or, t. idem.

**Soubiran** (L.). — Commissaire des courses de Cadillac.

**Souchard.** — Propriétaire (trot). C. et t. bleues.

**Souchey.** — Sportsman, 1834.

**Souci.** — Etalon gagnant.

**Soudan.** — Ch. b. (trot).

**Souday.** — Propriétaire (trot). C. violette, t. noire.

**Souet** — Propriétaire (trot). C. bleue, m. et t. noires. Commissaire des courses de Lesparre.

**Soukaras.** — Etalon gagnant.

**Soukette.** — J. b.

**Soukozanette** (de). — Propriétaire gagnant. C. noire, t. bleue.

**Soulac-sur-Mer** (Gironde). — Ville possédant un hippodrome (août).

**Soulacroix.** — Artiste de grand talent et sportsman malin.

**Soulan.** — Propriétaire (trot). C. noire, t. cerise.

**Soulan-Baccharat.** — Propriétaire (trot). C. et t. bleues, éch. rouge.

**Soulignac.** — Propriétaire (trot). C. bleue et blanche, t. noire.

**Soult.** — Ch. bb.

**Soupçonné.** — Jockey dont on met en doute la régularité des montes.

**Soupisset** (A.). — Propriétaire (trot). C. et m. noires, brassards rouges. t. noire, bouton rouge.

**Souplesse.** — J. al.

**Sourdoire.** — Propriétaire (trot). C. bleue et violette.

**Sourdois** (Henri). — Commissaire des courses de Mont-de-Marsan.

**Souriquette.** — Pche al.

**Sourire.** — Rire doucement. Andrée était à 12/1, mais *avec un sourire* on vous donnait 14/1. C'est-à-dire : la pouliche n'était pas très prise, et *en insistant*, les bookmakers vous donnaient sans peine 2 points de plus.

**Sous-Gorge.** — Partie du harnais du cheval qui passe sous la gorge.

**Souvenance.** — Pche al. (trot).

**Souvenir.** — Pn al.

**Souvenir.** — Ancien bon étalon de l'Etat (1865).

**Souvenir II.** — H. b.

**Souverain II.** — Pn bb.

**Souveraine.** — J. gr. (trot).

**Souveraine II.** — J. b. (trot).

**Soyres** (F. de). — Propriétaire. C. blanche, m. rouges, t. noire.

**Spa.** — Ville de Belgique, province de Liège, où se donnent des courses intéressantes et internationales.

**Spadassin.** — H. b.

**Sparkes** (Ch.). — Propriétaire. C. blanche, croix de Saint-André, t. rose.

**Spartacus II.** — Pn b.

**Spartacus III.** — Pn b.

**Spécial** (le). — Le train préparé tout spécialement pour conduire le public sur les hippodromes des environs de Paris.

**Spécial** (ex-Cléopâtre). — Pn b.

**Spectre.** — Pn b.

**Speed.** — Ch. b.

**Speedwell.** — Pn b.

**Spéra.** — J. gr. (trot).

**Sperber.** — Pn bb.

**Spéro.** — Ch. b.

**Spesbourg.** — Ch. b.

**Spezzia.** — J. al.

**Spider.** — J. bb.

**Spielman** (G.). — Propriétaire. C. mi-mauve, mi-verte, m. et t. noires.

Digitized by Google

**Spiritist.** — Pn al.

**Spofford.** — H. n. (trot).

**Sport.** — L'ensemble de tout ce qui concerne les courses de chevaux et les exercices du corps. S'occuper de *sport*, c'est aller aux courses; faire le *sport*, c'est donner le compte rendu des courses dans un journal. Le bon *sport* est un entraînement hygiénique; le mauvais *sport*, une fatigue malsaine, etc.

**Sport.** — Pn b.

**Sport** (journaux de). — Voir dans le volume l'article *Presse Sportive*.

**Sport** (le). — Journal hebdomadaire fondé par M. de Saint-Albin-Lagayère. Appartient à M. Edmond Blanc.

**Sportive.** — Pche bb.

**Sportive** (Presse). — L'ensemble des journaux et des rédacteurs spéciaux s'occupant de la question chevaline et des courses de chevaux.

**Sportsman.** — Au pluriel *sportsmen*, — est l'homme qui s'occupe régulièrement de courses; passe ses après-midi sur les hippodromes; parie, ou fait courir; s'occupe du cheval. Un véritable *sportsman* est un homme qui aime le cheval et le connaît à fond.

**Sportswoman.** — Au pluriel *sportswomen*. La femme qui s'occupe de chevaux; vient aux courses, parie et connaît les mystères de l'écurie.

**Spraz.** — J. al. (trot).

**Spreutels** (F.). — Propriétaire. C. et t. mordorés.

**Springer** (baron G. de). — Propriétaire. C. blanche, éch. rouge, t. bleue.

**Springett** (Abraham). — Sportsman, 1834.

**Springlet.** — Pn al.

**Stable-Boy.** — Garçon d'écurie.

**Stable.** — Vocable anglais: écurie.

**Stacpoole** (le duc de). — Sportsman, 1834.

**Stair** (Earl of). — Sportsman, 1834.

**Stake.** — Vocable anglais: enjeu, prix. Au pluriel, *stakes* signifie courses. *Oaks stakes; Derby stakes; Newmarket stakes*, etc.

**Stalle.** — Box réservé d'une écurie.

**Stanislas.** — Ch. b., gagnant.

**Stanley** (Frédérie). — Jockey gagnant.

**Staton** (J.). — Jockey.

**Staoüeli.** — Ch. gr.

**Staples.** — Propriétaire. C. verte, t. blanche.

**Starboard.** — Pn b., gagnant.

**Starosta** (J.). — Jockey.

**Starter.** — Le juge qui, à l'aide d'un drapeau, donne le signal du départ aux concurrents d'une épreuve.

**Station.** — Le harem de l'étalon. L'endroit où il fait la monte.

**Staub** (M. A.). — Propriétaire de Péripétie, etc., dont les couleurs brillèrent autrefois.

**Staveley.** — J. b.

**Stayer.** — Vocable anglais: *soutien*; *qui dure*. C'est-à-dire un cheval qui a du fond et, manquant parfois de vitesse, peut surtout soutenir et gagner les courses de longues distances. L'opposé de *flyer*.

**Stechow** (A.). — Propriétaire, (trot). C. bleu ray. blanc t. bleue.

**Steele** (Sir Robert). — Sportsman, 1834.

**Steeple-Chase.** — Suite des chasses à courre de nos pères et règlementation des anciennes courses au clocher. Ce *steeple-chase* primitif est loin. Le *steeple-chase*, aujourd'hui, est une épreuve classique se disputant sur une piste régulière et comme semée d'obstacles divers, mais toujours les mêmes. C'est la Société des *steeple-chases* de France, régnant à Auteuil, qui a fait triompher cette branche du sport en France. (Voir la notice détaillée du volume).

**Steinkerque.** — J. b.

**Stella.** — Pche al. (trot).

**Stéphane.** — H. b.

**Steraden.** — J. al. (trot).

**Sterlet.** — Pn b., gagnant.

**Sterling.** — Etalon, père de Paradox.

**Stern** (G.). — Propriétaire gagnant.

Digitized by Google

et entraîneur. C. noire, éch. jaune, t. naire.

**Stern** (Michel). — Gentleman-rider et propriétaire. C. blanche, étoiles rouges, t. id.

**Sternberg**. — Propriétaire. C. bleu marine, m. et t. roses.

**Stick**. — Petite canne pour monter à cheval.

**Sting**. — Etalon père de Péripétie.

**Stitch**. — Pn b.

**Stone**. — Mesure qui indique le poids des chevaux dans les courses anglaises. Un *stone* vaut 6 kilos 349.

**Stone** (Joseph). — Jockey gagnant.

**Stop**. — Vocable anglais : *Halte!*

**Storr** (Th.). — Propriétaire et entraîneur. C. marron, t. blanche.

**Storr**. — Jockey qui gagna les prix de Diane de 1882 et 1892. Attend un tour de faveur.

**Stourm**. — Propriétaire. C. noire, m. gris perle, t. noire.

**Stourm** (Ch.). — Propriétaire. C. cer. bleu ciel et rouge, m. rouges.

**Stout**. — Bière anglaise brune.

**Stowmarket**. — Pn al.

**Stracchino**. — Etalon, père de Barberine et de plusieurs bons produits.

**Strada** (le comte de). — Sportsman, 1834.

**Stradella**. — Fut jadis (1861-64) une de nos meilleures jaments. Elle était née au haras de Dangu.

**Stratagem**. — H. b.

**Stratonice**. — Pche al.

**Street-Singer**. — Pn al.

**Strigelli**. — Propriétaire. C. écossaise. brand. or, t. écossaise.

**Stringer** (John). — Propriétaire. C. marron, m. et t. vertes.

**Stringer** (Henri). — Jockey gagnant.

**Stripp** (A.). — Propriétaire et bon entraîneur. C. noire, bretelles rouges, t. noire.

**Strubberg**. — Directeur des haras et dépôts royaux, 1834.

**Struck-Oil**. — Pche al.

**Strugnell** (E.). — Jockey.

**Stuart**. — Gagnant du *Grand-Prix de Paris* de 1888 et du prix du Jockey-Club de 1888. Le meilleur cheval de son année ; ne fut battu que deux fois, par surprise. Passe à juste titre, de nos jours, pour un étalon de premier ordre.

**Stubbs** (J.-A.). — Sportsman, 1834.

**Stud-Book**. — Le livre généalogique de la race pure en France. *L'armorial* des chevaux de pur sang.

Le *stud-book* anglais date du commencement de ce siècle, le *stud-book* français de 1833 (Voir le volume, histoire des courses).

**Stud-Groom**. — Sorte de palefrenier en chef, chargé de la direction d'un haras.

**Styrax**. — Ch. b., gagnant (1893) du Grand steeple-chase de Paris.

**Suaire**. — Sorte de grosse couverture pour donner les *sueurs* aux chevaux.

**Sublime-Porte**. — Pche n.

**Subrin**. — Propriétaire (trot). C. rouge, m. et t. blanches.

**Suburbaine**. — On désignait autrefois sous ce nom générique les hippodromes situés aux environs de Paris.

**Subvention**. — Secours d'argent accordé par les villes, les compagnies de chemins de fer, etc., aux Sociétés de courses.

**Sucé**. — Un cheval *sucé* est un cheval trop entraîné et à bout de forces.

**Suchel**. — Propriétaire. C. orange, éch. et t. blanches.

**Sucrer**. — Mettre une forte somme, en paris, sur un cheval.

**Sue** (Eugène). — Membre de la Société d'encouragement, 1834.

**Suée**. — Une des phases de l'entraînement ; galop donné à un futur champion pour le faire *suer* fortement et le débarrasser de la chair inutile. Voir le volume (Entraînement).

**Suermondt** (H.). — Propriétaire. C. blanche, m. vertes, t. noire.

**Suffren**. — Pn b.

Digitized by Google

**Suggett** (Fréderick). — Jockey.

**Suif** (faire du) (argot). — Tricher au jeu.

**Suitée.** — Une jument est dite *suitée* lorsque son produit, n'étant pas sevré, reste encore avec elle.

**Sulky.** — Au pluriel *sulkies*. Voitures légères, à deux ou quatre roues, usitées spécialement pour les épreuves au trot attelé.

**Sully** (le comte Charles de Béthune). — Membre de la Société d'encouragement, 1834.

**Sultan.** — H. b.

**Sultan.** — Ch. bb. (trot).

**Sultane.** — J. gr. (trot).

**Summer-Sleeve.** — J. b.

**Summers** (Georges). — Jockey.

**Summers** (J.). — Propriétaire et entraîneur. C. réséda, m. et t. rouges.

**Supérieur.** — Cheval dont le mérite est bien établi par des victoires successives.

**Sûr.** — Cheval qui doit l'emporter d'une façon certaine. Hélas!

**Surbled** (Paul). — Propriétaire (trot). C. et t. ray. noir et vert.

**Surcharge.** — Excédant de poids imposé à des chevaux après une victoire. Tel ou tel concurrent porte tant de kilos de *surcharge* pour avoir gagné tant de mille francs.

Dans les handicaps, tout gagnant, après la publication des poids, porte environ, 3 kilos 1/2 de *surcharge*.

Les *surcharges* ne peuvent jamais être cumulées.

**Surclassé.** — Terme opposé à déclassé. Le cheval qui court avec des concurrents dont la classe lui est bien supérieure.

C'est le fait de bien des propriétaires de ne jamais rien gagner pour toujours vouloir *surclasser* leurs chevaux.

**Surclasser.** — Engager son représentant dans une épreuve où il ne doit rencontrer que des chevaux d'un mérite supérieur au sien.

**Surefoot.** — Etalon gagnant.

**Suremain** (de). — Propriétaire (trot). C. bleue, brand. blancs, t. jaune.

**Sureté.** — J. b.

**Surfait.** — Le cheval dont, à la suite d'une victoire, on a estimé trop haut le mérite.

**Surfaix.** — Large sangle que l'on jette par-dessus les autres pour bien tenir la selle. Usité pour les courses d'obstacles surtout.

**Surget.** — Propriétaire (trot). C. blanche, t. noire.

**Surmené.** — Cheval dont on a abusé en le faisant trop souvent paraître sur les hippodromes et qui n'en peut plus.

**Surmener.** — C'est le fait d'imposer à un cheval un travail au-dessus de ses forces. Trop d'entraînement ou des courses répétées à intervalles restreints. Combien de propriétaires ont ainsi perdu de bons chevaux!

**Suros.** — Tumeur dure à la jambe du cheval.

**Surprenant.** — Pn b. (trot).

**Surprise.** — Victoire d'un concurrent absolument délaissé et d'une classe plutôt médiocre. La victoire de Babillarde a été une *surprise*.

**Surprise** (se faire battre par). — C'est le cas du jockey trop confiant qui diminue le train de son cheval à quelques mètres du poteau et se fait battre par un concurrent plus malin qui, doucement, le surprend et le dépasse dans les dernières foulées.

Plaisanterie n'a été battue que par *surprise*.

Dame-d'Honneur a triomphé de Saint-Leu, par *surprise*...

**Surprise.** — Pche bb.

**Surprise.** — J. bb. (trot).

**Surprise.** — Pche al., orig. inc. (trot).

**Surprise.** — Pche al. (trot), par Izean.

**Surveiller.** — Ne pas quitter de l'œil, pendant une course, le cheval que l'on a joué ou le jockey sur lequel on a des soupçons.

Digitized by Google

**Suspect.** — Jockey ou cheval qui est soupçonné.

**Sussel.** — Reporter du journal *Auteuil-Longchamp*.

**Sussex-Nesbitt.** — Propriétaire. C. crème, m. grenat, t. blanche.

**Suzanne.** — Pche al.

**Suzanne.** — Pche b. (trot).

**Suzanne.** — J. b., orig. inc.

**Suzanne.** — Pche al. (trot).

**Suzanne.** — J. b., orig. inc.

**Suzémont.** — Commissaire des courses de Neufchâtel-en-Bray.

**Suzerain.** — Gagnant du prix du Jockey-Club de 1868 et second du *Grand Prix* derrière The Earl; fut un bon étalon.

**Suzette.** — Pche bb.

**Sweet-Ellen.** — Pche b.

**Sweet-Song.** — J. al.

**Swift.** — H. al.

**Sybarite** (ex-Syrien). — H. b.

**Sycomore.** — Un des dead-heaters du prix du Jockey-Club (1886). Etalon gagnant aujourd'hui.

**Sydney-Platt.** — Propriétaire. C. cercl. vieil or et bleu ciel, t. chocolat.

**Sylphe.** — Pche al.

**Sylphine.** — J. al.

**Sylvana.** — Pche al., gagnant.

**Sylvia.** — Pche b. (trot).

**Sylvia.** — J. b. a.

**Sylvia II.** — J. al.

**Sympathique.** — Se dit d'un propriétaire heureux, d'un entraîneur aimable, d'un jockey gagnant.

**Symptômes.** — Donner des *symptômes* de détresse; c'est le cheval qui, sur la fin d'une épreuve sévère, commence à flotter et ne répond plus aux sollicitations de son jockey.

**Syncope.** — Défaillance du cheval au cours d'une épreuve.

Melchior a eu plusieurs *syncopes*.

**Syndic.** — L'un des quatre représentants élus par l'Assemblée du Syndicat de la presse sportive parisienne.

**Syndic.** — Pn b.

**Syndicat de la presse sportive parisienne.** — Société de journalistes de sport fondée, en 1891, pour venir en aide aux confrères nécessiteux et défendre les intérêts corporatifs. Les premiers syndics, encore en exercice, furent : MM. E. Doré, F. Laffon, A. de Saint-Albin et M. Kisch, secrétaire-trésorier.

Voir la notice du volume.

**Syndicus.** — Ch. b.

**Syphon.** — Pn al.

**Syroterie.** — Pche b. (trot).

**Système.** — Théorie de principes, vrais ou faux, qui servent de base pour jouer aux courses.

Jouer un *système* vous conduit souvent bien loin.

Abréviation pour *toque*, sur les programmes.

**Tabarre.** — H. al.

**Tabatière.** — Pche b.

**Tableau.** — On appelle ainsi, sur les hippodromes, des sortes de tables en métal ou en bois, noires ou blanches, où sont affichés les numéros des chevaux, le nom des jockeys, la répartition du pari mutuel, les réclamations, amendes, distances, etc.; en un mot tous les avis qu'il est nécessaire de porter à la connaissance du public.

**Table-de-Gênes.** — Pche gr., achetée comme poulinière par M. Edmond Blanc.

**Tabler.** — Etablir ses calculs sur des performances pour choisir son cheval dans une course.

**Tablette II.** — Pche n. m. t.

**Tabor.** — Ch. b.

**Tabuteau.** — Directeur du dépôt d'étalons de Blois.

**Tachon** — Propriétaire (trot). C. jaune, t. noire.

**Tactique.** — L'ensemble des opérations d'un jockey pour commencer, mener et finir une course. Un bon tacticien connaît les qualités et défauts de son cheval, sait à quel moment précis il faut le lancer, l'exciter, etc.

Digitized by Google

Vasistas n'a gagné le *Grand prix de Paris* que grâce à la *tactique* savante de Rolfe.

**Taffin.** — Propriétaire (trot). C. et t. noires.

**Tafsinne.** — Pn h. (trot).

**Taïaut.** — H. gr.

**Taïaut II** (ex-Tayaut II). — Pn b., gagnant.

**Taillandier** (J.). — Propriétaire (trot). C. noire, éch. et t. bleues.

**Taille** (Gr de la). — Propriétaire. C. noire, parements et ceint. vieil or, t. noire, bout. or.

**Taille** (J. de la). — Propriétaire. C. noire, m. et t. jaunes.

**Taillevent.** — Pn b.

**Tain.** — Ch. b.

**Taiota.** — Pn b.

**Talandier** (B.). — Propriétaire. C. cercl. vert et noir, t. bouton d'or.

**Talaro.** — J. b.

**Talbot.** — Pn b.

**Talcave.** — Pn bb.

**Talem.** — H. b., tr. (trot).

**Talhouët-Roy** (comte G. de). — Propriétaire gagnant. C. gris perle, t. noire.

**Talisman.** — H. al.

**Talisman.** — Pche b.

**Talon** (L.). — Commissaire des courses de Pau.

**Talonner.** — Poursuivre de près.

**Talus.** — Un des obstacles du parcours des steeple-chases.

**Tamain et Deal.** — Propriétaire (trot). C. bleue et blanche, t. rose.

**Tamarix.** — Ch. al.

**Tamboise** (P.). — Propriétaire. C. rouge, t. blanche.

**Tambour.** — Pn b. (trot).

**Tambour.** — Pn n. (trot).

**Tambour.** — Ch. b. (trot).

**Tambour.** — Pn gr. f. (trot).

**Tamburini.** — Propriétaire. C. verte, m. jaunes, t. orange.

**Tamin** (Henri). — Jockey.

**Tampon.** — Ch. al.

**Tan.** — Ecorce de chêne concassée dont on se sert pour recouvrir les pistes d'un hippodrome ou les abords des obstacles, quand le terrain est en mauvais état.

**Tanaquil.** — Pche b.

**Tancrède.** — Pn b., gagnant.

**Tanlay** (marquis de). — Commissaire et membre du comité des courses de Deauville.

**Tannay** (Nièvre). — Ville possédant un hippodrome (septembre).

**Tanner.** — Ennuyer un propriétaire en lui demandant des renseignements.

**Tentative.** — J. n.

**Tapage.** — H. gr.

**Tapageur.** — Ch. gr.

**Tapageuse.** — J. al.

**Tape.** — Le jockey qui se blesse en tombant ou reste étourdi, a reçu une forte *tape*. (Argot.)

Boon a reçu une *tape* en tombant avec Voilier.

**Tapecu.** — H. b.

**Taper.** — Emprunter de l'argent sous prétexte de culotte sportive.

**Tapir.** — H. al.

**Tapennier.** — H. b.

**Tapoul.** — Propriétaire (trot). C. blanche, m. rouges, t. noire.

**Taquineur.** — Ch. al.

**Tarabouck.** — Pn b.

**Tarasque.** — J. b.

**Tarbais III.** — Pn b.

**Tarbaise.** — Pche al. (trot).

**Tarbes** (Hautes-Pyrénées). — Ville possédant un hippodrome (juillet) et un bon dépôt d'étalons.

**Tarcis.** — Pn b.

**Tard.** — Un cheval est dit venir trop *tard*, lorsque son dernier effort n'empêche point son adversaire de gagner.

**Tardy** (P.). — Commissaire des courses de Blaye.

**Tare.** — Tout défaut d'un cheval qui diminue sa valeur.

**Taré.** — Cheval qui a des tares. Parieur d'une réputation détestable.

**Tarente.** — Pche b.

**Tarpéia.** — Pche al.

Digitized by Google

**Targon** (Gironde). — Ville possédant un hippodrome (septembre).

**Taris** (P.). — Jockey.

**Tarraco.** — Pn b.

**Tartarin.** — Pn gr.

**Tartarine.** — J. b.

**Tartarrive** (Gabriel). — Jockey.

**Tashkent.** — Pn b.

**Tattersall.** — Nous avons parlé du gentleman nommé *Tattersall* dont le nom s'est transmis à l'établissement qu'il créa. Voir le volume.

Le premier *Tattersall* fut fondé à Londres, pour la vente publique aux enchères des chevaux, par Richard Tattersall, ex-entraîneur du duc de Kingston, vers 1760.

L'établissement du *Tattersall* en France ne date que de 1836 et son importateur fut M. Chéri-Salvador.

**Tattersall.** — Un des plus connus parmi les sportsmen de 1834, a fondé l'établissement qui porte son nom aujourd'hui.

**Taulier** (R.). — Commissaire des courses d'Orange.

**Taupe.** — Pche n. (trot).

**Taupier.** — Propriétaire (trot). C. rouge, ech. et t. blanches.

**Taupier-Létage** (E.). — Commissaire des courses de Pessac-sur-Dordogne.

**Tauzia** (A. de). — Gentleman-rider et propriétaire gagnant. C. rouge, m. et t. bleues.

**Tauzia** (O. de). — Propriétaire (trot). C. rouge, m. et t. bleues.

**Tauzia** (de la Fargue). — Voyez *Fargue*.

**Taverdet** (E.). — Propriétaire. C. blanche, croix de Saint-André bleue et rouge, t. blanche.

**Taverne.** — Directeur des haras et dépôts royaux, 1834.

**Tavernost** (de). — Propriétaire. C. ray. blanc et noir, t. noire.

**Tavernost** (Abel de). — Propriétaire. C. blanche, éch. bleue à pois d'or, t. id.

**Taylor** (D.). — Entraîneur et propriétaire. C. noire, bout. et brand. or, t. noire et gland d'or.

**Taylor** (Daniel). — Propriétaire. C. ray. blanc, bleu et rouge, t. bleu foncé.

**Taylor** (William). — Jockey de Fleurissant, compte encore parmi nos professionnels, aujourd'hui.

**Tazza.** — Pn al.

**Téchency.** — Commissaire des courses de Créon.

**Tehcom.** — Propriétaire (trot). C. bronze, m. rouges, éch. noire, t. vieil or.

**Teil du Havelt** (baron de). — Commissaire des courses de La Clayette, des courses du Creusot et des courses de Macon.

**Teil de la Rochère** (baron du). — Propriétaire (trot). C. et t. noires, bouton d'or.

**Teinte.** — J. b.

**Teisset** (E.). — Entraîneur et propriétaire gagnant; l'heureux possesseur de Feuillage. C. gros bleu, t. écossaise.

**Teisset** (P.) — Propriétaire gagnant C. bleue, t. bouton d'or et bleue

**Teisset.** — Propriétaire (trot). C. violette, m. grises, t. jaune.

**Télégraphe.** — Le *télégraphe* est maintenant installé sur tous les hippodromes des environs de Paris (sauf à La Marche) et sur tous les hippodromes des départements, de quelque importance.

**Télégraphe.** — J. b.

**Télégraphe.** — Pn (trot).

**Téléphone.** — Le *téléphone*, généralement réservé aux Sociétés et pour le service exclusif de la Presse sportive, est installé sur tous les hippodromes des environs de Paris.

**Télescope.** — Pn al.

**Tellier** (A.). — Propriétaire. C. ray. caroubier et gros bleu, t. id.

**Tellier** (F.). — Propriétaire. C. jaune, m. noires, t. jaune.

**Tellier.** — Propriétaire (trot). C. gris foncé, m. et t. noires.

Digitized by Google

**Téméraire.** — Jockey qui se lance à corps perdu sur l'obstacle ou n'est pas assez réfléchi dans les courses plates.

**Témérité.** — L'audace d'un jockey qui, pour ne pas ralentir sa monture, aborde l'obstacle à toute allure ; ou bien la fantaisie risquée du jockey qui, dans une course plate, tente une manœuvre hardie.

**Tempête.** — Pche b.

**Tempête.** — Pche b. (trot).

**Tempête.** — J. gr. (trot).

**Tempier** (L.). — Propriétaire. C. bleue, t. bleue et jaune.

**Temple-Newsam.** — Ch. bb.

**Templier.** — Pn b.

**Temporal.** — Vétérinaire du dépôt d'étalons de Cluny.

**Temps.** — La durée mise par le cheval, arrivé premier, pour accomplir le parcours de son épreuve. Aussi bien dans les courses au trot, ou *c'est une constatation forcée*, que dans les courses plates, le temps est constaté après chaque épreuve. Omnium II a couvert les 4,200 mètres du *Prix du Cadran* en 5′17″ et les 5,000 mètres du *Prix Rainbow* en 5′53″ 2/5e.

**Tenace.** — Pche b.

**Tendance.** — Qui tend vers un but : Œillet avait toujours une *tendance à se dérober*.

**Tendon.** — Extrémité du muscle parallèle au canon chez le cheval.

**Tendresse.** — J. al.

**Ténébreuse.** — Gagnant du *Grand prix de Paris*, de 1887 et du *Prix du Gladiateur*, pour bien finir, etc., enleva le Cesarewitch, en 1888, aux Anglais.

**Ténébreux.** — Ch. al.

**Ténériffe II.** — Pche b.

**Tenié.** — Propriétaire (trot). C. et t. blanches.

**Ténor.** — Etalon dont les saillies sont d'un prix fort élevé et qui fait ainsi chanter les propriétaires.

**Tepper-Laskis** (baron). — Propriétaire. C. grise, ceint. bleue, t. noire.

**Tercerola.** — Pche b.

**Terme** (Fernand de). — Propriétaire (trot). C. blanche, étoile bleue, m. et t. bleues.

**Terminer.** — Un cheval qui tombe, dans une course d'obstacles, peut être remonté par un autre cavalier que celui qu'il portait tout d'abord et être placé par le juge s'il a *terminé le parcours*.

**Terpsichore.** — Pn b. (trot).

**Terrain.** — Plaine ou prairie dans laquelle les chevaux ont l'habitude de travailler le matin. On dit aussi, quand la piste est élastique, que le *terrain se trouve en bon état*.

**Tertre** (comte du). — Propriétaire. C. ray. jaune et noir, m. et et t. jaunes.

**Terry** (A.-E.). — Propriétaire (trot) dont les représentants américains ont été célèbres. C. et t. vert foncé.

**Tertrais** (Eugène). — Commissaire des courses de Verton.

**Tertre.** — Un des obstacles d'un parcours de steeple-chase.

**Terves** (R. de). — Commissaire de la Société des courses d'Angers.

**Tésio** (F.). — Gentleman-rider et propriétaire gagnant. C. blanche, croix et t. rouges.

**Tesnière** (A.). — Propriétaire (trot). C. bleue, m. cercl. jaune et noir, t. jaune.

**Tessier** (Maurice). — Gentleman-rider.

**Tesson** (G.) **de la Mancellière.** — Propriétaire (trot). C. et t. bleues, m. blanches.

**Testanier** (Raymond). — Commissaire des courses de Salon.

**Testard** (A.). — Propriétaire. C. noire, t. blanche.

**Tête.** — Mesure de distance usitée par le juge, à l'arrivée. Gagner d'une *courte tête*, d'*une tête*. Voilà où le juge doit avoir l'œil ouvert.

**Tête.** — La *tête* du cheval est aussi expressive que celle de l'homme et re-

Digitized by Google

flète les passions qui agitent notre solipède. Regards brillants, oreilles mobiles, naseaux ouverts, la jolie *tête* contient tout cela. Elle doit être portée fièrement par le cheval de pur sang.

**Tête.** — J. b.

**Tête-à-queue.** — Défense du cheval qui se retourne brusquement portant sa tête à l'endroit ou sa queue se se trouvait l'instant avant. Souvent, au signal du starter, le cheval énervé ou effrayé *fait tête-à-queue*, pour ne point s'élancer. Ça désole les uns, mais ça contente les autres; affaire de prise.

**Tétière.** — Partie supérieure de la bride du cheval, passant derrière les oreilles.

**Téton** (Emile). — Commissaire des courses de Rennes et de Hédé.

**Tétrel** (Jules). — Commissaire des courses de Bourigny.

**Têtu.** — Cheval entêté.

**Teufel.** — Ch. bb.

**Tewdrick.** — Ch. b.

**Texier** (L.). — Propriétaire. C. bleue, boutons rouges, t. rouge.

**Teyssier.** — Propriétaire (trot). C. cerise, t. noire.

**Teyssier** (C.). — Propriétaire (trot). C. cercl. gris et rouge, t. noire, éch. blanche.

**Teyssier de Say** (Gabriel). — Commissaire des courses de La-Tour-du-Pin.

**Thais.** — J. b.

**Thais.** — J. b. (trot).

**Thalès.** — Propriétaire (trot). C. blanche cercl. vieil or, t. vieil or.

**Thalie.** — J. b.

**Thamara,** — J. bb.

**Thamin** (A.). — Rédacteur au journal *Auteuil-Longchamp*.

**Thaury** (F.). — Propriétaire. C. cercl. grenat et vieil or, m. vieil or, t. grenat.

**Thaury.** — Propriétaire (trot). C. bleue, éch. et t. blanches.

**The-Abbess.** — J. b.

**The-Bard.** — Etalon gagnant.

**The-Brook.** — Ch. b.

**The-Chicken.** — Ch. b.

**The-Copper-Queen.** — Pche al.

**The-Condor.** — Etalon gagnant.

**The-Corsican.** — Pn b.

**The-Cuckoo.** — Ch. bb.

**The-Docker.** — Ch. al.

**The-Honorable-John.** — H. b.

**The-Lambkin.** — Etalon gagnant.

**Thélin** (de). — Directeur du dépôt de La-Roche-sur-Yon.

**The-Lombard.** — Pn b.

**The-Mallard.** — Ch. b.

**The-Mate** (ex N). — H. bb.

**The-Minstrel.** — Ch. al.

**The-Mistral.** — H. b.

**The-Nun.** — J. bb. ou n.

**Theordomir.** — H. gr.

**Théodora.** — J. b.

**Théodose.** — H. gr.

**Théodosia I.** — Pche al.

**Théorie.** — Etude fugitive quoique raisonnée de l'art hippique. Aux courses, plus que partout ailleurs, la *théorie est loin de la pratique*.

**The-Owl.** — Pn al.

**Thérand** (Jacques). — Propriétaire (trot). C. verte et blanche, t. verte.

**Thérand** (Jean). — Propriétaire (trot). C. jaune, m. blanches, t. jaune et blanche.

**Three years old.** — Vocable anglais: *produit de trois ans*.

**Thérésa.** — J. n.

**Thérisita.** — J. b.

**Théron** (le capitaine). — Commissaire des courses de Méchéria.

**The-Rush.** — Pn al.

**Thèse.** — J. al.

**The-Shannon.** — H. b.

**The-Soarer.** — Cheval gagnant du *Grand Steeple-Chase national* de Liverpool (1896).

**Thessalian.** — Ch. al.

**Thétard** (C.). — Commissaire militaire des courses de Lyon.

**The-Toff.** — Ch. b.

**The-Toli.** — Ch. b.

**The-Tyke.** — H. b.

**Theurillat** (F.). — Propriétaire. C. ray. ronge et noir, t. noire.

Digitized by Google

**Thévenet** (Louis). — Gentleman-rider.

**Thévenin**. — Propriétaire C noire, m. bleues, éch. et t. violettes.

**Thé-Vert**. — Pn b.

**The-Vigil**. — J. bb., s'est tuée à Auteuil.

**Thévin** (Auguste). — Propriétaire (trot). C. et t. bleues, m. roses.

**Theyssier** (G.). — Inspecteur des opérations du pari mutuel au Ministère de l'agriculture.

**Thézy** (de). — Commissaire des courses d'Abbeville.

**Thibault** (D.). — Propriétaire. C. grenat, m. noires, t. grenat.

**Thiberville**. — Pche bb., gagnant.

**Thiébault** (Camille). — Propriétaire (trot). C. et t. noires.

**Thiébaux** (Emile). — Propriétaire (trot). C. noire, m. mauves, t. grenat.

**Thiéry**. — Directeur des haras et dépôts royaux, 1834.

**Thieullioy** (R. de). — Propriétaire. C. bleue, croix jaune, t. bleue et jaune.

**Thimblebly**. — H. b.

**Thimongies**. — J. b.

**Thinam**. — J. al. (trot).

**Thirouin** (J.). — Propriétaire gagnant. C. mauve, m. et t. paille.

**Thirouin-Sorreau**. — Propriétaire (trot). C. noire, m. et t. orange.

**Thivant** (J.). — Propriétaire. C. rose, t. noire.

**Thirwell** (M.). — Gentleman-jockey de Jamnock.

**Thomas** (capitaine). — Propriétaire. C. bout. d'or, t. rouge cardinal, gl. or.

**Thomas** (F.). — Propriétaire. C. violette, t. jaune.

**Thomas** (Guillaume). Gentleman-rider et propriétaire. C. bleu ciel, boutons blancs, t. id.

**Thomas** (Pierre). — Propriétaire. Commissaire des courses d'Avignon. C. cerise, t. gros bleu.

**Thomas** (Victor). — Propriétaire. C. orange, m. et t. bleues.

**Thomas-Grimm**. — Rédacteur au *Petit Journal*.

**Thomas de Boissière** (de). — Propriétaire. C. bleue, m. et t. noires.

**Thonier** (A.). — Propriétaire (trot). C. bleue, t. noire.

**Thompson** (C.). — Propriétaire. C. bleue, pois blancs, cent. blanche.

**Thompson** (J.). — Jockey.

**Thompson** (R.). — Jockey.

**Thonier** (Albert). — Propriétaire. C. bleu marron et or, t. bleue et or.

**Thonnard du Temple** (L.). — Propriétaire. C. vert et or, t. blanche et or.

**Thorn** (W.-K.). — Propriétaire. C. verte, t. noire.

**Thorpe** (A.). — Propriétaire. C. cerise, t. noire.

**Thou**. — Propriétaire (trot). — C. cerise, t. grenat.

**Thouron** (baron A. de). — Propriétaire. C. blanche, pois bleus et roses, t. blanche.

**Thouvenet**. — Propriétaire. C. mauve, t. grenat.

**Thouvenet** (L.). — Propriétaire gagnant. C. noire, m. et col. vieil or, t. grenat.

**Thouvenet** (docteur). — Propriétaire (trot). C. mauve, t. grenat.

**Thouvenin**. — Propriétaire. C. marron clair, m. bout. d'or, t. marron clair.

**Three-Kings**. — Pn al.

**Throatlash**. — J. bb.

**Thuault** (fils). — Propriétaire (trot). C. bleue, blanc et rouge, t. bleue.

**Thunderstruck**. — Ch. b.

**Thureau** (E.). — Propriétaire. C. cerise, m. et t. bleu ciel.

**Thuret** (Auguste). — Membre de la Société d'encouragement, 1834.

**Thuret** (Henri). — Membre de la Société d'encouragement, 1834.

**Thurio**. — Gagnant du *Grand Prix de Paris* de 1878. Est un excellent étalon.

Digitized by Google

**Thurneyssen** (A.). — Propriétaire. C. blanche, éch. et t. noires.

**Tiberghien** (O.). — Propriétaire. C. blanche, m. et t. vertes.

**Tibia**. — H gr.

**Tible**. — Donneur paisible au pesage, que son arrestation à Saint-Ouen pour avoir crié la cote, les jugements et condamnations qui suivirent, ont rendu célèbre. Voir le volume.

**Tibthorpe**. — Etalon père putatif de Thurio.

**Ticket**. — Le bulletin que l'on vous donne aux guichets du pari mutuel en échange de votre monnaie.

**Tic-Tac**. — Pche b.

**Tiercelin** (Ch.). — Secrétaire général de la Société d'encouragement pour l'amélioration du cheval français de demi-sang. Homme de cheval d'une rare compétence. Voir le volume.

**Tiger**. — Ch. b.

**Tilbury**. — Voiture légère, jadis à la mode, fut lancée par le nommé *Tilbury*.

**Tilly-Kerveno**. — Propriétaire. C. lilas, cercl. blanc, t. lilas.

**Tilques** (A. de). — Propriétaire (trot). C. et t. noires.

**Tim**. — Pche b.

**Timbale**. — J. b.

**Times**. — Ch. bb. Excellent sur les obstacles.

**Timoroso**. — Pn b.

**Tina**. — Pche al.

**Tinel**. — Propriétaire. C. gris perle, t. id.

**Tino**. — H. b.

**Tintamarre**. — J. b.

**Tiollier**. — Propriétaire. C. bleue, m. jaunes, t. bleue.

**Tipster**. — Vocable anglais : *to tip*, lancer un coup d'œil. Le *tipster* est le somnambule des courses, celui qui, se disant en relation directe avec des écuries, vous donne, moyennant finances, des renseignements *dits* de la dernière heure. Cette profession, interdite en France, fleurit surtout à Bruxelles, où il y a même des *tipsters* femelles annonçant : *leurs relations intimes avec des jockeys !*

**Tipsy**. — Ch. al.

**Tirage**. — Action de tirer un cheval. On l'emploie aussi dans le sens de difficulté vaincue. Moulinois a gagné, mais c'est une arrivée qui a *donné du tirage*.

**Tiranilla**. — J. b.

**Tirard** (L.). — Propriétaire. C. blanche, éch. noire, t. bleue.

**Tire-Larigot**. — H. b.

**Tire-Larigot**. — Etalon gagnant.

**Tirer**. — *Tirer* un cheval est une manœuvre malhonnête du jockey qui, *tirant sur la bride*, coupe la mâchoire et l'effort de son cheval pour l'empêcher d'arriver.

**Tirer**. — Un cheval tire lorsque, pendant la course, portant la tête horizontalement, il *tire sur la bride*, cherchant à forcer la main de son cavalier. On dit aussi qu'un *cheval tire encore*... c'est-à-dire qu'il est encore en dedans de son action et capable de faire un bon effort pour finir.

**Tirlot** (Olivier). — Entraîneur et propriétaire. C. rouge, t. verte.

**Tirnova**. — Pche al.

**Tiront** (W.). — Jockey.

**Tisserand**. — Membre du Conseil supérieur des haras. Conseiller d'Etat. Directeur de l'agriculture.

**Tissier**. — Propriétaire. C. verte, t. saumon.

**Tissier** (Désiré). — Propriétaire (trot). C. et t. tricolores.

**Tissot** (J.). — Propriétaire gagnant. C. prune, t. cerise.

**Tissot** (Benoît). — Propriétaire (trot). C et t. bleues et rouges.

**Tithonus**. — Pn bb.

**Titine**. — Pche gr. t. (trot).

**Tivoli**. — H. al.

**Tixier** (G.). — Propriétaire. C. blanche, croix bleue, m. et t. bleues.

**Tobia**. — Pche gr. f. (trot).

**Toby**. — Ch. n. (trot).

**Tocque** (Narcisse). — Propriétaire. C. violette, éch. et t. noires.

Digitized by Google

**Tocque et Claxton.** — Propriétaire (trot). C. violette, éch. et t. noires.

**Tocqueville** (le comte de). — Sportsman, 1834.

**Toinon.** — J. b.

**Toiser.** — Evaluer, à vue de nez, les divers concurrents d'une épreuve.

**Tokio II.** — Pn b.

**Tollin** (Ed.-Henry). — Propriétaire. C. noire, ech. orange, t. noire.

**Tolly-Fears.** — H. bb.

**Tomber.** — Faire une chute pendant le parcours d'une épreuve.

**Tombola.** — Pche b. (trot).

**Tomlin** (W.). — Jockey et entraîneur.

**To-Morrow.** — Pn al.

**Tondu.** — Cheval dont a coupé les poils.

**Tonge** (de). — Commissaire des courses de Jullouville.

**Tonnac-Villeneuve** (de). — Sous-directeur du dépôt d'étalons de Rodez.

**Tonneins** (Lot-et-Garonne). — Ville possédant un hippodrome (septembre).

**Too-Good.** — Gagnant (1883) du *Grand Steeple-Chase de Paris.*

**Too-Soon.** — Ch. al., bon dans les handicaps.

**Topaze.** — Pche al., par Galant II (trot).

**Topaze.** — Pche al., par Echeveau (trot).

**Top-Knot.** H. al.

**Top-Weight.** — Vocable anglais: *porter le Top Weight*, c'est avoir le gros poids d'un handicap.

**Toqué.** — Jockey qui perd la tête en disputant une course.

**Toque.** — Casquette en soie, dont la couleur voyante varie suivant les propriétaires et que les jockeys sont obligés de porter en épreuve publique. C. verte, m. et t. bleues. Signifie sur un programme : casaque verte, manches et *toque* bleues.

**Toquée.** — Pche bb.

**Tord-Nez ou Torche-Nez.** — Corde qui permet de serrer le nez des chevaux vicieux.

**Tordre.** — Argot : tordre la tête d'un cheval ou simplement : *tordre son cheval*, c'est le fait du jockey qui tire violemment sur le mors du cheval et lui tord le cou pour briser son élan. Le plus souvent, c'est une manœuvre frauduleuse pour empêcher le cheval de gagner.

**Tordu.** — Un cheval *arrive tordu*, à la fin d'une épreuve, c'est-à-dire épuisé, usé et tellement secoué et brisé par son jockey qu'il ne peut plus mettre un pied devant l'autre.

**Torpedo.** — Etalon gagnant.

**Torpille.** — J. al.

**Torre** (duc de la). — Propriétaire. C. vieil or, t. marron.

**Torrent.** — Pn al.

**Tortue.** — J. b. (trot).

**Torsion.** — H. b.

**Tortue.** — J. al.

**Tory.** — H. al.

**Tory II.** — H. b.

**Toscane.** — J. al.

**Tostat.** — Pn b.

**Totalisateur.** — Système de pari mutuel.

**Totalisation.** — Opération qui précède le calcul de la répartition des mises au pari mutuel.

**Totaliser.** — Former le total des opérations faites sur les chevaux d'une course, par l'addition de toutes les mises.

**Touanne** (vicomte de la). — Commissaire des courses du Mans.

**Touareg.** — Pche b.

**Touchard** (Ch.). — Gentleman et propriétaire. C. bleue, m. et t. rouges.

**Touchard** (Jules). — Propriétaire (trot). C. bleue, éch. blanche, t. noire.

**Touchard** (V.). — Propriétaire. C. blanche, m. et éch. jaunes, t. noire.

**Touchet.** — Propriétaire (trot). C. et t. jaunes et noires.

**Touillet** (G.). — Propriétaire. C. noire, écharpe et t. cerise.

Digitized by Google

**Toujours.** — Pn b.

**Toulet.** — Propriétaire. C. vieil or, m. et t. rouges.

**Toulouse** (Haute-Garonne). — Ville possédant un hippodrome (mai, juin, juillet).

**Toupet.** — Touffe de crins plus ou moins longs qui passe entre les oreilles du cheval et tombe en avant.

**Touques** (la). — Rivière qui se jette dans la Manche, à Trouville, et borde le champ de courses de Deauville.

**Tourbe.** — Sorte de substance formée de débris de plantes, dont on couvre les pistes et les abords des obstacles quand le terrain est mauvais ou gelé.

**Tourbillon.** — Ch. b. (trot).

**Tourcoing** (Nord). — Ville possédant un hippodrome (juillet).

**Tour-du-Pin** (le comte Guy de la). — Membre Société d'encouragement, 1834.

**Tour-du-Pin** (Ludovic de la). — Membre Société d'encouragement, 1834.

**Tourmalet.** — Fut, il y a trente ans, un des bons étalons de l'Administration des haras.

**Tourmenter.** — Ne pas laisser son cheval tranquille un seul instant.

**Tournament.** — Etalon, père de Tyrolienne.

**Tournadre** (de). — Propriétaire. Commissaire des courses de Neufchâteau. C. bleue, m. gris argent, t. jaune.

**Tournant.** — Les hippodromes étant ronds ou de forme ovale les *tournants* n'y sont point rares et forment une des grosses difficultés de l'épreuve. C'est une grosse affaire pour un jockey de savoir bien prendre ses *tournants*, et plus d'une course a été perdue parce que le jockey *avait mal pris son dernier tournant*, en s'écartant trop de la corde. Aujourd'hui les *tournants* sont bien adoucis partout.

**Tournehem** (le baron Normant de). — Inspecteur général des haras, 1834.

**Tournelle.** — J. b.

**Tournevis.** — H. b.

**Tournier** (H.). — Propriétaire. C. noire, t. noire.

**Tournoi.** — Pn b.

**Tournouer.** — Propriétaire gagnant. C. noire, t. rose pâle.

**Tournyer.** — Propriétaire. C. noire, m. jaunes, t. noire.

**Touron** (E.). — Commissaire des courses de Saint-Quentin.

**Tours** (Indre-et-Loire). — Ville possédant un hippodrome (juillet).

**Tourte.** — Argot : Jockey inintelligent ; parieur qui *vole-au-vent* pour saisir à la *volée* tous les bruits d'écurie.

**Tourtier** (de). — Directeur du dépôt d'étalons de Pompadour.

**Tourtier** (J. de). — Commissaire des courses d'Amiens.

**Tourtier** (R. de). — Commissaire des courses de Poix.

**Tourtière.** — J. al.

**Tourton** (le général). — Sportsman, 1834.

**Tourville.** — Pn al.

**Toussaint.** — Ch. al.

**Toussint-Grandjannin** — Propriétaire (trot). C. bleue, t. noire.

**Toussé.** — Quand on vous annonce qu'un cheval favori *a toussé* pendant la nuit, c'est mauvais signe.

**Tout.** — Vocable anglais : *to tout*, racoler des clients. Le *tout* est l'*espion* des centres d'entraînement, celui qui cherche par tous les moyens, permis ou non, à surprendre les secrets d'une écurie, à assister du haut d'un arbre, ou caché dans un fossé, aux galops d'essai. Le *tout* est reçu partout — car il est capable de *tout* — comme un caniche dans un jeu de croquet. Voir la notice du volume.

**Touzet** (E.). — Propriétaire. C. bleue, m. grenat, t. noire.

**Touzet** (P.). — Propriétaire. C. bleue, m. rouges, t. noire.

**Touzet** (E.) et **Fabères** (baron).



Digitized by Google

— Propriétaire (trot). C. jaune, m. grenat.

**Touzet.** — Propriétaire (trot). C. ray. jaune et rouge, éch. et t. noires.

**Toy.** — J. b.

**Trac** (avoir le). — Avoir peur quand, par exemple, le cheval que vous avez choisi fait une grosse faute sur un obstacle (argot).

**Tracé** (cheval). — Pur-sang dont l'inscription au « stude-book » est faite dans toutes les règles.

**Tracé.** — Le *tracé* est le parcours d'une épreuve d'obstacles. Les *tracés* des steeple-chases, en province, ont besoin d'être fortement *étudiés* à l'avance.

**Tracy.** — Ch. al. (trot).

**Tracy** (comte de). — Propriétaire gagnant. C. noire, croix de Saint-André jaune, m. noires, t. jaune.

**Tracy** (comte Victor de). — Propriétaire. C. jaune, m. et t. noires. Propriétaire gagnant.

**Tracy** (marquis de). — Propriétaire. C. mi-partie noire et bouton d'or, croix de Saint-André jaune, t. jaune. Commissaire des courses de Moulins et de Bourbon-Lancy.

**Trafalgar.** — Cap d'Espagne près duquel Nelson battit, en 1805, les flottes de France et d'Espagne. *Un coup de Trafalgar*, c'est la défaite qui ruine vos espérances et vous jette à bas, aux courses.

**Trafford.** — Sportsman, 1834.

**Trafiquer.** — Chercher à gagner de l'argent par des moyens peu honnêtes. Aux courses il y a des gens qui *trafiquent de tout*.

**Train.** — Le train est tout à la fois l'allure que peut soutenir un cheval et l'ensemble des allures des chevaux d'une course.

On dit que le *train* est mené lentement ou rapidement, suivant que l'allure du peloton est lente ou rapide.

Faire le *train*, c'est pour un cheval, prendre la tête et imposer son allure aux autres.

Le *train* s'accentue avec l'entraînement.

**Trainard.** — Pièce de monnaie oubliée par le joueur aux guichets du pari mutuel. Plus rarement, oubliée par le caissier.

**Trainel (L.).** — Propriétaire (trot). C. bleue, t. cerise.

**Trainer.** — Vocable anglais : entraîneur.

**Training.** — Vocable anglais : l'entraînement.

**Trait** (cheval de). — Animal destiné spécialement à l'attelage.

**Trait.** — Partir comme un *trait*; s'élancer à très vive allure.

**Tramp.** — H. bb. demi-sang.

**Tranchet** (A.). — Propriétaire (trot). C. et t. ray. jaune et vert.

**Transe.** — Grande frayeur causée par votre champion laissant une faute.

**Transformer.** — Faire gagner de bonnes courses à un cheval qui n'avait jamais figuré.

Sortant de chez T. Storr, Feuillage a été *transformé* chez M. E. Teisset.

**Transit.** — H. gr.

**Trappistine.** — Pche al.

**Travail.** — Le *travail* est l'ensemble des phases par lesquelles passe un cheval à l'entraînement.

Le cheval fait un bon ou mauvais *travail*, suivant que ses galops, à l'exercice, lui profitent et le laissent en bonne santé.

Aller au *travail* du matin, c'est assister aux galops de la première heure.

**Traversay** (vicomte Hilaire de). — Propriétaire. C. blanche, m noires, t. noire et blanche.

**Traverser.** — Sauter d'un côté à l'autre. Tout le peloton a bien *traversé* la rivière.

**Trayles.** — Etalon gagnant.

**Tréaleep.** — Propriétaire. C. cerel. jaune et noir, m. et t. rouges.

**Trébenne** (Gaston). — Propriétaire (trot). C. gros bleu, t. vermillon.

**Trébizonde.** — H. gr.

Digitized by Google

**Trébucher.** — Faire un faux pas, sur le terrain plat.

**Trédern** (le vicomte de). — Membre fondateur de la Société des steeple-chases de France. Propriétaire. C. jaune, m. rouges, t. blanche.

**Treillage.** — Assemblage de lattes en bois ou de fils de fer entrecroisés qui ferment les barrières dont on entoure les hippodromes.

Le *treillage* de Longchamp est en fer.

A Vincennes, le *treillage* est en bois et la Société en use vingt-quatre kilomètres — revenant environ à trois francs le mètre — pour entourer son vaste hippodrome !

**Treillis.** — Voyez *treillage*.

**Tremblement.** — Souvent, au moment de courir, les chevaux sont pris d'un tremblement nerveux.

**Trémeau.** — Propriétaire. C. noire, croix rouge, t. rouge.

**Trémoille** (le duc de la). — Membre de la Société des steeple-chases de France.

**Trémoulet** (C.). — Commissaire des courses de Custéra.

**Trémoulet** (P.). — Propriétaire (trot). C. et t. noires.

**Trémoulet** (R.). — Propriétaire (trot). C. et t. rouges et bleues.

**Trenel.** — Propriétaire (trot). C. et t. noires, m. et éch. jaunes.

**Trent.** — Gagnant du *Grand Prix de Paris* de 1874.

**Trente-et-Un.** — H. n.

**Tresca** (E.). — Propriétaire. C. chocolat, m. jaunes, t. chocolat.

**Tresponey.** — Pn al.

**Trevisani** (G.). — Propriétaire C. rose avec bande or, t. rose.

**Trewangne** (baron de). — Propriétaire. C et t. jaunes, éch. bleue.

**Treytorrens de Loys.** — Propriétaire. C. ray. bleu et rouge, t. id.

**Trésène.** — J. b.

**Triangle.** — H. b.

**Tribout** (A.). — Propriétaire (trot). C. grenat, m noires, t. blanche.

**Tribune.** — Petite logette où se trouve placé le juge à l'arrivée.

Cette *tribune* est munie à son milieu d'une barre de fer mince, rigide et verticale située géométriquement en face du poteau d'arrivée.

Accoté à la *tribune*, se trouve un poteau indicateur où sont de suite affichés les chevaux arrivés 1er, 2e et 3e.

**Tribunes** (les). — Enceinte mixte, entre le pesage et la pelouse, appelée aussi Pavillon. L'entrée aux *tribunes* de Longchamp et d'Auteuil coûte 5 francs.

**Tribunes.** — Mesure de distance approximative ; les *tribunes* précédant le poteau d'une centaine de mètres à Longchamp et de 300 mètres environ, à Maisons-Laffitte, pour les 2,000 mètres en ligne droite. On dit souvent : A la hauteur des *tribunes*, tel cheval avait la course à sa merci.

**Tribunes.** — L'enceinte du pesage contient certaines tribunes réservées :

La tribune d'honneur pour le chef de l'Etat et les souverains de passage reçus officiellement.

La tribune des membres de la Société.

La tribune des propriétaires et associés.

La tribune de la presse sportive.

La tribune du préfet et du Conseil municipal.

La tribune des membres du Conseil des haras.

**Tricorne.** — Pn bb.

**Tricoteuse.** — J. b. (trot).

**Trident.** — Pn b.

**Triennal** (prix). — Epreuve qui se dispute en trois séries :

La première, 20,000 francs, 1,100 mètres (Longchamp), pour chevaux de deux ans.

La deuxième, 30,000 francs, 2,200 mètres (Longchamp), pour chevaux de trois ans.

La troisième, 40,000 francs, 4,500 mètres (Chantilly), pour chevaux de quatre ans.

Digitized by Google

Chaque propriétaire ne peut engager qu'un seul représentant.

**Trilby.** — Pn bb. (trot).

**Trinquette.** — Pche gr. f. (trot).

**Triomphante.** — Pche b. (trot).

**Triomphe.** — Pn gr. (trot).

**Tripp.** — J. gr.

**Triquerville** (marquis de). — Propriétaire gagnant. C. jaune, m. et t. violettes.

**Triquet** (Alfred). — Commissaire des courses de Loon-Plage.

**Tristan.** — Cheval fameux, qui trois années de suite (1882-1884) enleva le *Grand Prix de Deauville;* est un étalon gagnant de tout premier ordre, maintenant réputé pour sa férocité.

**Triton.** — H. bb. (trot).

**Trivial.** — Pn al.

**Trivulzio** (marquis L.-A.). — Propriétaire. C. cercl. jaune et vert, t. rouge.

**Troc.** — Faire un *troc*, faire un échange de chevaux.

**Trocadéro.** — Pn b. (trot).

**Trocadéro.** — Etalon gagnant, père de Mademoiselle-de-Senlis et d'un escadron de poulains et de pouliches remarquables. Né en 1863, fils du fameux Monarque.

**Trochu** (H.). — Propriétaire. C. or, m. et t. bleues.

**Troïlus II.** — Ch. al.

**Troisième.** — Le cheval placé troisième par le juge est touché au pari mutuel quand il y a huit partants au moins.

**Troismonts.** — Propriétaire. C. rouge, éch. et t. noires.

**Trois partants, la grosse cote!** — Vieux proverbe hippique qui conseille aux joueurs de ne pas se risquer, quand il n'y a que trois partants, ou bien alors de se lancer sur l'outsider.

**Trois pattes** (cheval à). — Champion point solide sur ses jambes et qui a peu de chance d'arriver.

**Trollhetta.** — Pn b.

**Trompette.** — J. bb.

**Trompette.** — Pche gr. (trot).

**Trompette.** — Pche b. (trot).

**Trompeur.** — Ch. b.

**Trompeur.** — Pn al. (trot).

**Trompeuse.** — Pche bb. (trot).

**Tron** (A.). — Propriétaire. C. grenat, m. ray. cerise et blanc, t. grenat.

**Tron** (Adolphe). — Propriétaire. C. cercl. jaune et blanc, t. noire. Commissaire des courses de Bagnères-de-Luchon.

**Tronçais.** — Pn b.

**Trône.** — H. al., gagnant.

**Troon.** — Pn b.

**Trophée.** — Pn bb.

**Tropique.** — H. b.

**Trop-Petite.** — Pche b. c. (trot).

**Troquart** (Ch.). — Commissaire des courses de Blaye.

**Trot** (allure du). — Le trot est une allure naturelle, en deux temps plus ou moins rapides, dans laquelle les membres se lèvent et se posent simultanément par bipèdes diagonaux.

**Trot** (courses au). — Epreuves réservées exclusivement aux chevaux trotteurs montés ou attelés. Dans ces courses un cheval qui prend le galop pendant un temps plus ou moins long peut être distancé. (Voir le volume.)

**Trot** (jockeys de). — Les jockeys de trot sont ceux qui montent les *trotteurs*. Nous avons indiqué dans le volume les principaux d'entre eux. Ils ne peuvent monter en course que s'ils ont obtenu la *licence* qui leur est délivrée par la Société du demi-sang. (Voir le volume.)

**Trot** (propriétaires de). — Les propriétaires de trot sont les possesseurs des chevaux qui paraissent sur les hippodromes spéciaux. Nous avons indiqué dans le volume les principaux d'entre eux.

**Trot** (sociétés de). — Les principales sociétés de trot sont: la Société du demi-sang (fondée en 1864); les sociétés de Rouen, Caen, Bordeaux, Vire, Pont-l'Evêque, Vernon, Cour-

Digitized by Google

seulles, Flers-de-l'Orne ; la Société hippique de Saône-et-Loire ; le Trotting du littoral (Nice), etc., etc. Ces sociétés, sont soumises au règlement de la Société du demi-sang (Voir le volume.)

**Trot** (vitesses de). — Temps mis par un trotteur à parcourir un espace déterminé et ramené au kilomètre. Cette vitesse est constatée par un employé officiel au moyen du chronomètre. Exemple : *Tambour* a couru le prix Pompadour, 4,000 mètres en 6m35s1/5. Pour avoir la vitesse au kilomètre, il faut d'abord réduire en secondes, ce qui donne 395s,2, puis multiplier par 1000 et diviser ensuite par la distance parcourue ; soit 3,952,000 : 4,000 = 98s,8. Il faut ensuite ramener ces secondes en minutes, ce qui donne 1m38s 4/5, pour 1 kilomètre. La meilleure vitesse obtenue en France, au trot monté, a été faite par Narquois : 3,200 mètres en 4m47s 1/5 soit le kilomètre en 1m29s 3/5. La meilleure vitesse attelée a été faite par Képi, 1,609 mètres en 2m20s, soit le kilomètre en 1m27s. Les Américains ont obtenu des vitesses bien supérieures.

**Trotter.** — Prendre l'allure du trot. On dit : *marcher au trot.*

**Trotteur.** — Cheval chez lequel on développe particulièrement l'allure du trot par l'entraînement, et qui court les épreuves réservées à cette catégorie de chevaux. Pour 4,000 mètres un bon trotteur doit faire le kilomètre en 1m40s. Voir le volume.

**Trotteurs** (record des). — Le Record, qui est une question capitale pour les courses au trot, et sur lequel se basent tous les prix, avec rendement de distances, est *la meilleure vitesse d'un cheval comme gagnant d'un premier prix en course publique dans n'importe quel pays.* En France, le record est calculé en prenant le kilomètre pour base. En Amérique, la base est le mille anglais (1609 mètres). En Europe, le record est susceptible de décharges ou de surcharges suivant les conditions de *distances* ou de *pistes* sur lesquelles il a été fait. Ces décharges ou surcharges se font en augmentant ou en diminuant le record d'un certain nombre de secondes. Déterminé par des règlements spéciaux.

**Trotting.** — Vocable anglais servant à désigner tout ce qui touche aux courses au trot.

**Trotting-Bordelais.** — Propriétaire (trot). C. et t. noires, éch. bleue.

**Trotting-Club.** — Ancienne dénomination de l'hippodrome de trotteurs situé à *Neuilly-Levallois ;* aujourd'hui acquis et transformé par la Société d'encouragement pour l'amélioration du cheval français de demi-sang.

**Trotting-Réolais.** — Propriétaire (trot). C. m. et t. noires, éch. rouge.

**Trou** (faire un). — Expression normande : prendre un verre d'eau-de-vie de Calvados pendant le repas.

**Troubadour.** — Pu b.

**Trouette.** — Propriétaire. C. cercl. paille et violet, t. violette et or.

**Trouette** (B.). — Propriétaire. C. cercl. or et noir, t. noire et or

**Trouffleau.** — Propriétaire. C. rouge, éch. blanche, t. bleue.

**Trouilh** (V.). — Propriétaire gagnant. C. bleue, éch. blanche, t. noire. Un des grands éleveurs du Midi.

**Trouille** (F.). — Commissaire des courses de Pont-d'Ardres.

**Troupier.** — Ch. bl. (trot).

**Trouplin** (Paul). — Propriétaire (trot). C. rouge, m. jaunes, t. rouge et jaune.

**Trouplin (A) et Cartenet.** — Propriétaire (trot). C. bleu ciel, t. noire.

**Trouville** (Calvados). — Ville de villas, sœur aînée mais ennemie de Deauville, où vient s'amuser, pendant trois semaines d'août, la fleur du monde des courses. — A Deauville, les gens sages et chauves... A Trouville, la jeunesse dorée, les mondaines élégantes et tapageuses, les joyeux viveurs et les

Digitized by Google

doux noctambules. A Deauville, les chevaux et le polo... A Trouville, les jeux, les ris, les casinos; le vin, l'amour et le baccara...

**Troyes** (Aube). — Ville possédant un hippodrome (juin).

**Truité.** — Couleur composée de la robe du cheval : gris blanc tacheté de roux clair.

**Truitée.** — J. bb..

**Trumpeter.** — Pu b.

**Trutat** (R.). — Propriétaire. C. blanche, m. blanches et rouges, t. rouge.

**Tsar.** — Pu b.

**Tsiganka.** — Pche n. (trot).

**Tube** — Voyez *Tuyau.*

**Tucoulat.** — Propriétaire gagnant. C. paille, éch. et t. noires.

**Tudal.** — Propriétaire (trot). C. et t. noires.

**Tulipe.** — Pche b. (trot).

**Tulk** (W.). — Jockey.

**Tunique.** — J. bb.

**Tunis.** — Ch. gr.

**Tunis** (Tunisie). — Ville possédant un hippodrome (avril et novembre).

**Tunisienne.** — Pche al.

**Tunley** (R.). — Jockey.

**Turati** (comte Emilio). — Propriétaire. C. cerel. rouge, blanc et vert, t. rouge.

**Turco.**—Ch. bb., de bonne classe.

**Turco.** — H b. (trot).

**Turenne d'Aynac** (le comte Louis de). — Propriétaire dont voici les couleurs : c. rouge, m. et t. jaunes. 1879, adjoint; 1892, membre fondateur du Comité des courses de la Société d'encouragement et Membre fondateur de la Société des steeple-chases de France.

**Turf.** — Vocable anglais : *terrain de courses;* et, par dérivation, tout ce qui concerne les courses dans le sens le plus étendu.

**Turfiste.** — Synonyme démodé de sportsman.

**Turgné.** — Propriétaire (trot). C bleue, t. rouge.

**Turin** (Italie). — Ville possédant un hippodrome (juin).

**Turlay** (P.). — Commissaire des courses de Mirambeau.

**Turlupette.** — Pche al. (trot).

**Turlurette.** — Pche bb. (trot).

**Turluronette.** — Pche gr. p. (trot).

**Turlutom.** — Pu bb. (trot).

**Turnbull** (James). — Jockey.

**Turner** (J.). — Jockey.

**Turpault** (Alexandre). — Commissaire des courses de Cholet.

**Turque.** — Pche gr. bleu (trot).

**Turquie.** — J. al.

**Turquoise.** — Pche b. (trot).

**Turtot** (comte Hocquart de). — Membre fondateur de la Société d'encouragement, dont un des prix consacre le souvenir.

**Tuson** (H.). — Jockey.

**Tuson** (S.). — Jockey.

**Tuyau.** — Le renseignement qui vous est glissé — généralement par un fumiste — dans le tuyau de l'oreille. Le *tuyau*, c'est le renseignement d'écurie soigneusement dissimulé et qui ne s'ébruite qu'à la dernière heure. On dit *tube* dans l'argot modernisé.

**Tuyauté.** — Le *cheval tuyauté* est celui que viennent jouer en cachette quelques amateurs. L'*homme tuyauté* est celui qui joue un outsider sur la foi d'un renseignement.

**Tuyauter.** — Donner secrètement des renseignements — bons ou mauvais — sur un cheval préparé en vue d'une épreuve.

**Tuyll** (baron M. de). — Propriétaire. C. blanche, ceinture noire, t. rouge.

**Two-Bob.** — Pu bb.

**Two Years Old.** — Vocable anglais : *produit de deux ans.*

**Tyrconnell.** — H. b.

**Tyrol.** — Pu b. (trot).

**Tyrolien.** — H. b.

**Tyrolienne.** — Gagnant du prix de Diane de 1875.

**Tyszkiewicz** (comte Jean de). — Propriétaire. C. verte, éch. et t. jaunes, dont les débuts furent heureux.

Digitized by Google

**Type.** — Modèle, cheval qui représente bien l'original d'une race. *Dollar* était le *type* de la race Lupin.

*Cheval type :* cheval qui a toutes les apparences du véritable pur-sang.

**Uccella.** — Pche b.

**Ugoline.** — J. al. (trot).

**Ujiji.** — Pche al.

**Ulrich** (Otto). — Propriétaire. C. jaune, m. rouges, t. jaune et rouge.

**Uncas.** — Etalon gagnant, père de Redpath.

**Uncle-Joe.** — Pn b.

**Uncle-Sam.** — H. b.

**Uncle-Sam.** — Ch. bb. (trot).

**Undecided.** — Ch. al.

**Underhand.** — Etalon, père de Fervaques.

**Uni.** — Terrain sans inégalités.

**Unité.** — Quantité prise pour commune mesure au pari-mutuel.

L'unité est de 10 francs au pesage, de 5 francs au pavillon et à la pelouse en général.

**Upas.** — Gagnant du prix du Jockey-Club de 1886, dead-heat avec Sycomore. Etalon, père de Omnium II, et de quelques bons produits.

**Urbaine.** — Pche b. (trot).

**Urbino.** — Pn b.

**Urène.** — Pche b. (trot).

**Urre d'Aubais** (marquis d'). — Propriétaire. C. rouge, m. jaunes, t. bleue.

**Usé.** — Cheval fatigué et dont on a abusé pendant une saison.

**Usmar.** — Jockey.

**Uston de Villeréglan** (L. d'). — Propriétaire. C. rayée rouge et noir, m. rouges, t. noire.

**Utica.** — Pche bb.

**Utile.** — Cheval de classe moyenne qui n'a pas de grandes prétentions, mais gagne encore largement son avoine.

**Uttabar.** — Ch. b. (trot).

**Uzer.** — Pn al., gagnant du *Derby du Midi*.

**Uzès** (duc d'). — Propriétaire gagnant. C. bleu de roi, éch. blanche, t. cerise.

**Vacation.** — Temps consacré par les commissaires priseurs à vendre un cheval mis aux enchères.

**Vache.** — Femelle du taureau et cheval qui court comme un veau.

**Vacher** (Marcel). — Commissaire des courses de Montluçon.

**Vachère.** — Sorte de wagon spécial qui sert au transport des chevaux.

**Vacheron** (A.). — Propriétaire. C. rav. bleu et rouge, m. et. rouges.

**Vacherot** (Emile). — Propriétaire (trot). C. et m. or et grenat, t. rouge.

**Vacossin** (L.). — Propriétaire. C. cerise, étoiles blanches, t. id.

**Vaillance.** — J. b.

**Vaillant** (Gaston). — Propriétaire. C. gros bleu, m. noires, t. écossaise.

**Vainqueur.** — Ch. b. (trot).

**Vainqueur.** — Le cheval qui passe premier au poteau.

**Vainqueur.** — Pn (trot).

**Val** (César). — Propriétaire (trot). C. vieil or, m. et t. bleues.

**Val.** — Propriétaire (trot). C. jaune, m. et t. rouges.

**Valable.** — Réclamation recevable.

**Valady** (comte de). — Propriétaire gagnant. C. gris perle, éch. grenat, t. gros bleu.

**Valdelievre** (A.). — Commissaire des courses de Calais.

**Valdurenque.** — J. b.

**Valence.** — J. b.

**Valence** (André de). — Propriétaire. C. cercl. or et cerise, m. or, t. noire, bouton d'or.

**Valence-sur-Braise** (Gers). — Ville possédant un hippodrome (septembre).

**Valencia II.** — J. b.

**Valency** (le duc de). — Sportsman, 1834.

Digitized by Google

**Valentin II.** — Pn b.

**Valentin** (A.). — Commissaire des courses de Cogolin.

**Valentine.** — J. b.

**Valentinois.** — Pn b.

**Valère.** — Pche b.

**Valériane.** — Pche gr.

**Valérine.** — Pche al. (trot).

**Valesky** (le comte). — Sportsman, 1834.

**Valette** (le baron de). — Membre Société d'encouragement, 1834.

**Valeur.** — Allocation attachée à un prix. La *valeur* du prix de Guiche est de 7,000 francs plus les entrées.

Ce cheval a été réclamé 3,000 fr., plus la *valeur du prix*.

**Valeur.** — Un cheval qui a de la *valeur* est celui qui, possédant d'excellentes performances, ne serait vendu, par son propriétaire, que pour une grosse somme.

**Valicourt.** — Pn b.

**Validé.** — Le cheval arrivé le premier et qui conserve sa place malgré une réclamation.

**Valkyr.** — J. b. (trot).

**Valkyrie.** — Pche al.

**Vallauris.** — Pn b.

**Vallée** (V.). — Propriétaire. C. bleu de France, m. bouton d'or, t. blanche.

**Vallée** (Marcel). — Propriétaire (trot). C. violete, t. noire.

**Vallée** (M.) **et Caro.** — Propriétaires (trot). C. noire, éch. bleue, t. noir, et rouge.

**Valléjo.** — Pche. b. (trot).

**Vallender** (A.). — Jockey.

**Vallender** (W.). — Entraîneur et propriétaire. C. blanche, m. noires, t. rouge.

**Vallet.** — Propriétaire. C. jaune, m. orange, t. id.

**Vallet.** — Propriétaire (trot). C. jaune, m. et t. orange.

**Valleteau** (R.). — Propriétaire. C. cercl. noir et vert, m. et. t. noires.

**Vallière.** — Pn al.

**Vallière** (Jean). — Jockey.

**Vallois** (L.). — Propriétaire. C. verte, éch. jaune, t. noire.

**Valmy.** — Pn bb. gagnant.

**Valois.** — Pn al.

**Valon** (vicomte de). — Propriétaire. C. ray. gris bleu et jaune, t. noire.

**Valroy** (R.). — Propriétaire. C. ray. mauve et noir, t. noire.

**Valvin.** — Propriétaire (trot). C. et t. bleues.

**Van.** — Le sleeping-car des cracks; wagon aménagé spécialement pour le transport des chevaux.

**Van Acker.** — Propriétaire (trot). C. et t. noires, éch. amaranthe.

**Van Astenhove** (L.). — Propriétaire. C. saumon, t. grenat.

**Van Bedtsbrugghe.** — Propriétaire (trot). C. bleu ciel, m. et t. grenat foncé.

**Van Canneyt.** — Propriétaire (trot). C. rouge, m. bleues, éch. blanche, t. rouge.

**Van Crombrugghe** (C.). — Propriétaire. C. blanche, ech. et t. rouges.

**Vandale.** — Pn b.

**Van den Bemden.** — Propriétaire. C. bleue, t. id.

**Vanden Hecke** (L.). — Propriétaire. C. ray. bleu et jaune, t. blanche.

**Van den Peereboom** (T.). — Propriétaire. C. bleue, pois jaunes, t. jaune.

**Van de Poele** (Léon). — Gentleman-rider et propriétaire. C. gros bleu, t. noire.

**Van de Poële** (H.). — Propriétaire. C. bleue, t. rouge.

**Van der Berg.** — H. b.

**Van der Berghe** (Constant). — Propriétaire (trot). C. rouges, m. bleue, t. noire.

**Vanderbilt** (William K.). — Milliardaire américain. Propriétaire. C. blanche, m. cercl. blanc et noir, t. blanche.

**Vander Ecken.** — Propriétaire. C. verte, t. grenat.

**Van der Heyde.** — Propriétaire.

Digitized by Google

C. cercl. blanc et vert, m. blanches, t. verte.

**Vandermark**.—Sportsman, 1834.

**Van der Meulen** (S.). — Propriétaire. C. marron, t. rouge.

**Van Derton** (E.). — Commissaire des courses de Bruxelles.

**Vandesmet** (Gaston). — Commissaire des courses de Saint-Omer.

**Van de Wœstyne** (D.). — Propriétaire. C. bleue, t. blanche.

**Vangel** (H. de). — Propriétaire. C. noire, m. et t. vieil or.

**Van Grevelinghe** (E.). — Propriétaire. Gentleman rider. C. verte, t. rouge.

**Van Grootven** (E.). — Propriétaire. C. ray. rouge et bleu, t. noire. Gentleman-rider.

**Van Hante** (J.). — Propriétaire. C. et t. amaranthe.

**Van Heck**. — Propriétaire. C. blanche, m. et t. bleues.

**Van Hinsbergh** (E.). — Gentleman-rider et propriétaire gagnant. C. rouge, m. et t. vertes.

**Vanier** (G.). — Propriétaire. C. ray. vert bouteille et vert eau du Nil, m. et t. noires.

**Vanille**.—J. b., gagnant (1889) de la *Grande course de Haies d'Auteuil*

**Van Kerchowe**. — Propriétaire (trot). C. et t. bleues, éch. jaune.

**Van Kempen**. — Propriétaire. C. gris perle, m. et t. or.

**Van Loo** (baron O.). — Propriétaire. C. bleue, bois jaunes, t. bleue.

**Van Loosveldt**. — Propriétaire. C. mauve, m. vertes, t. orange.

**Van Loqueren**. — Propriétaire. C. gris perle, t. bleue.

**Vanné**. — Le cheval qui n'en peut plus.

**Vannes** (Morbihan). — Ville possédant un hippodrome (juin).

**Vannier** (E.). — Propriétaire. C. noire, éch. rouge, t. rouge.

**Van Robais**. — Propriétaire. C. cercl. rouge et blanc, m. rouges, t. blanche.

**Vanssay** (vicomte Roger de). — Commissaires des courses de Mortagne.

**Vanteaux** (P. de). — Membre fondateur de la Société d'encouragement.

**Vanteaux** (P. de). — Propriétaire. C. bleu ciel, m. blanches, t. noire.

**Van Volxem** (T.). — Propriétaire. C. écossaise, t. id.

**Van Vrekam**. — Propriétaire. C. rouge, m. et t. vertes.

**Var** (l'hippodrome du). — Nom donné au champ de courses de Nice, bordé par le Var.

**Varaville**. — Gagnant (1884) du *Grand Steeple-Chase de Paris*.

**Varax** (de). — Propriétaire. C. gris fer, m. et t. bleues.

**Varenne** (baron de). — Propriétaire. C. rouge, t. jaune. 1891, membre adjoint du comité des courses de la Société d'encouragement.

**Varenne** (R. de). — Propriétaire. C. cercl. bleu et blanc, m. bleues, t. blanche.

**Varesa**. — Pche b.

**Vareuse**. — Pche bb.

**Vareuse**. — J. al.

**Varin**. — Propriétaire. C. cercl. noir et bleu, m. bleues, t. noire.

**Varin** (A.). — Propriétaire (trot). C. marron, t. verte.

**Varlet**. — Ch. b.

**Varneville**. — Commissaire des courses de Bacqueville.

**Varrell** (le chevalier de). — Sportsman, 1834

**Va-sans-Crainte**. — Pn b. (trot).

**Vaseline**. — J. b.

**Vasistas**. — Gagnant du *Grand Prix de Paris* de 1889, en surprenant son monde !

**Vassart** (comte L. de). — Propriétaire. C. ray. gris perle et rose, t. noire.

**Vasse**. — Propriétaire (trot). — C. et t. bleue et blanches, éch. rose.

**Vasseur**. — Propriétaire (trot). C. bleue, t. rouge.

**Vassy** (le marquis de). — Membre Société d'encouragement, 1834.

Digitized by Google

**Vasseigne** (marquis de). — Propriétaire. C. cercl. gros bleu et bouton d'or, t. bouton d'or.

**Vast** (A.). — Commissaire des courses d'Arques.

**Vaublanc** (comte de). — Membre fondateur de la Société d'encouragement, 1834.

**Vaucouleurs.** — Pn b.

**Vaucresson.** — Ch. al.

**Vaugirard** (le marquis de). — Directeur des haras et dépôts royaux, 1834.

**Vauguion** (comte de). — Commissaire des courses de La Flèche.

**Vauguyon** (H. de). — Commissaire des courses de Craon.

**Vaulchier** (le marquis de). — Commissaire des courses de Chalon-sur-Saône.

**Vaulgrenant** (de). — Directeur des haras et dépôts royaux, 1834.

**Vaulogé** (L.). — Propriétaire (trot). C. jaune et violette, m. jaunes, t. noire.

**Vaulogé** (L.) **et G. de Tesson de la Mancellière.** — Propriétaire (trot). C. et t. bleues, m. blanches.

**Vaulx** (de). — Propriétaire. C. cercl. bleu ciel et or, t. vieil or.

**Vaumoise** — Pche bb.

**Vaupré** (Victor). — Propriétaire (trot). C. bleue, t. rouge et bleue, éch. tricolore.

**Vaurien.** — Pn b.

**Vauthier** (V.). — Propriétaire (trot). C. rouge et bleue, t. rouge.

**Vautier** (J.). — Propriétaire. C. verte, cercl. vieil or, m. vieil or, t. verte.

**Vautier** (R.). — Propriétaire. C. grenat, m. et t. blanches.

**Vautour.** — Pn al.

**Vauvineux** (comte de). — Propriétaire. C. bleu ciel, t. id.

**Vaux** (le baron de). — Ecrivain de sport très apprécié ; auteur de : *A cheval*, *Ecuyers et Ecuyères*, etc. et d'études sur les *chasses*, le *tir*, les *haras*, etc.

**Vayrol.** — Pn b.

**Veau.** — Le fils de la vache ; par corruption, un très mauvais cheval bon tout au plus pour la boucherie.

**Veauce** (vicomte de). — Propriétaire. C. bleu ciel, pois jaunes, t. id.

**Veautorte.** — Propriétaire (trot). C. marron, éch. bleue, t. noire.

**Védère.** — Propriétaire (trot). C. bleue, m. rouges, t. noire.

**Vedette.** — Pche b.

**Veillon de la Garonnaye.** — Commissaire des courses de Pouancé.

**Veil-Picard** (E.). — Un de nos jeunes propriétaires, gagnant. Connut la bonne fortune avec Melchior et Polygone, et la mauvaise aussi... C. cercl. jaune et marron, t. marron.

**Veine.** — Une chance heureuse et persistante aux courses.

**Veith** (Edouard). — Propriétaire. C. cercl. cerise et noire, éch. bleue, t. noire.

**Véléda.** — J. b.

**Velléda.** — Pche bb.

**Vélo** (le). — Bon journal dit « Le Petit Vert » consacré au sport vélocipédique. Très apprécié et très répandu.

**Velum.** — Ch. b. ; eut une fin malheureuse.

**Vendangeur.** — Ch. b.

**Vendangeuse.** — J. bb.

**Vendée.** — Pche al.

**Vendéenne.** — Pche bb.

**Vendeuil** (Eugène). — Propriétaire (trot). C. et t. vertes.

**Vendôme.** — Pn bb.

**Vendredi.** — Pn al.

**Veneur.** — Pn b.

**Vengeresse.** — Pche (trot).

**Vengeur.** — Pn r. (trot).

**Venia.** — J. al.

**Venir.** — Verbe technique ; on dit qu'un *cheval vient à la distance* lorsque, dès l'entrée de la ligne droite, il sort du peloton pour se rapprocher des chevaux de tête.

**Venise.** — J. al.

**Ventadour.** — Pn b., gagnant.

Digitized by Google

**Vente.** — Les chevaux sont mis en *vente* sur le champ de courses, à Auteuil notamment après avoir gagné certains prix dont le vainqueur est à *vendre aux enchères publiques*. Le propriétaire n'a droit qu'à la somme pour laquelle il a mis son cheval à vendre ; l'excédent revient aux chevaux placés ou au fonds de courses.

**Ventimiglia.** — Pche al., gagnant.

**Ventin** (A.). — Propriétaire. C. blanche, éch. orange et noire, t. orange.

**Ventorillo.** — Pn b.

**Ventre.** — Le *ventre* du cheval placé au-dessous des flancs et des côtes, se trouve limité en avant par le passage des sangles et en arrière par les flancs.

**Ventre-Saint-Gris** — Cheval qui gagna le *prix du Jockey-Club*, en 1858, et, tombé bolteux, fut employé à la reproduction.

**Ventre-Saint-Gris.** — Etalon, père de La-Veine et de Ventriloque.

**Ventriloque.** — Gagnant (1876) du *Grand steeple-chase de Paris*.

**Vénus.** — Pche b. (trot).

**Véracity.** — Ch. b.

**Verboise.** — J. b. (trot).

**Verderolle.** — J. b.

**Verdet** (Maurice). — Commissaire des courses d'Avignon.

**Verdier** (Jean). — Sportsman amateur, ex-propriétaire du « Café Riche. »

**Verdier.** — Ch. bb.

**Verdier.** — H. b.

**Verdier** (M.). — Propriétaire. C. verte, t. rose.

**Verdun.** — Etalon, père de Lo-Gourzy et de Boissy.

**Verdun** (Meuse). — Ville possédant un hippodrome (juillet).

**Vereeche.** — Propriétaire (trot). C. et t. gris fer.

**Vereecque.** — Commissaire des courses d'Arques.

**Vergé.** — Propriétaire (trot). C. et t. ray. bleu et blanc.

**Verger** (Maurice). — Propriétaire (trot). Commissaire des courses de La Roche-sur-Yon. C. noire, cout. jaunes, brand. et bout. or, t. noire, gland or.

**Vergès** (B.). — Propriétaire. C. verte, pois rouges, m. et t. blanches.

**Vergnaud** (Léon). — Jockey gagnant.

**Vergnaud.** — Propriétaire (trot). C. ray. noire et blanche, t. tricolore.

**Vergne** (E.). — Propriétaire. C. noire, éch. vieil or, t. verte.

**Verhauwaert** (F.). — Jockey.

**Verière** (Jean-Antoine). — Propriétaire (trot). C. noire, t. jaune.

**Vérité.** — J. bb.

**Verkinderen.** — Propriétaire (trot). C. verte, t. noire.

**Verluisant.** — H. b.

**Vermenton.** — Ch. al.

**Vermine.** — J. b. (trot).

**Vermout.** — Gagnant du *Grand Prix de Paris* de 1864. Après avoir été grand cheval est devenu excellent étalon : père de Boiard, de Campêche, de La Jonchère et de cent autres vainqueurs. Voir le volume.

**Vermouth.** — J. b. (trot).

**Verna** (baron de). — Propriétaire. C. cercl. noir et vieil or, m. et t. noires et or.

**Vernalde.** — Commissaire des courses de Calais.

**Vernay** (Jean). — Propriétaire (trot). C. et t. roses, m. jaunes.

**Vernay** (Barthélemy). — Propriétaire (trot). C. et t. bleues, m. jaunes.

**Verne** (Victor de). — Commissaire des courses de Nevers.

**Vernet.** — Etalon gagnant.

**Verneville** (de). — Propriétaire. C. cercl. noir et bleu, m. bleues, t. noire.

**Vernier.** — H. b.

**Vernier** (Jean). — Commissaire des courses de Troyes.

**Vernon** (Eure). — Ville possédant un hippodrome (juillet).

**Véron.** — Sportsman, 1834.

Digitized by Google

**Véron** (P.). — Propriétaire. C. verte, t. verte et rouge.

**Verpillé.** — Métaplasme pour Dervillé.

**Verrie-Saumur** (Maine-et-Loire). — Ville possédant un hippodrome (juillet).

**Versigny.** — Gagnant du prix de Diane de 1880.

**Verstraëte** (J.). — Propriétaire gagnant. C. blanche, t. id.

**Verstraeten** (E.). — Propriétaire. C. blanche, m. rouges, t. noire.

**Vert.** — On dit *cheval vert*, pour désigner un cheval qui n'est pas encore prêt.

**Vert** (mettre au). — Envoyer un cheval à la prairie.

**Verte-Bonne.** — Gagnant du *Prix de Diane* de 1883; non sans surprise.

**Vertige.** — Gagnant (1894), de la *Grande course de haies d'Auteuil.*

**Verton** (Loire-Inférieure). — Ville possédant un hippodrome (septembre).

**Vertueux.** — Pn al.

**Vertugadin.** — Etalon, père de Mondaine et de Saltarelle.

**Verveine.** — Pche al.

**Vésian** (H. de). — Propriétaire. C. jaune, t. bleue. Officier de cavalerie, fut un de nos meilleurs gentlemen-riders.

**Vésicatoire.** — Médicament externe qui fait venir des vésicules à la peau des chevaux.

**Vésins** (comte Bernard de). — Commissaire de courses d'Orléans.

**Vesprée.** — Pche al.

**Vesta.** — J. b.

**Veste** (argot). — *Remporter une veste* : perdre son argent, voir son favori battu.

**Veston.** — H. gr. (trot).

**Vesuntio** (ex-Martha-San). — Pn b.

**Vétault** (L.). — Propriétaire. — C. noire et verte, t. verte.

**Vétéran.** — Vieux cheval habitué des hippodromes. Varaville était un *vétéran de l'obstacle* lorsqu'il gagna le grand steeple-chase de Paris.

**Vétérinaire.** — Le praticien qui s'occupe des soins à donner aux chevaux. Voir le volume.

**Vêtu** (Ch.). — Propriétaire gagnant. C. bleu de France, m. et t. saumon.

**Veulettes** (Seine-Inférieure). — Ville possédant un hippodrome (août).

**Veyrinas** (de). — Propriétaire (trot). C. et t. bleues, m. rouges.

**Vezins** (Jacques de). — Propriétaire (trot). C. blanche, m. rouges, t. noire.

**Vezins** (baron de). — Propriétaire. C. blanche, m. rouges, t. noire. Commissaire des courses de Cholet.

**Vezins** (Jacques de). — Commissaire des courses de Cholet.

**Vial** (A.). — Propriétaire. C. rouge, m. gris perle, éch. et t. noires.

**Vial** (Robert). — Propriétaire. C. ray. blanc et noir, m. et t. noires.

**Vially.** — Propriétaire (trot). C. et t. bleues, m. blanches.

**Viande.** — Un cheval est dit : *Avoir trop de viande*, lorsque l'entraînement ne l'a pas encore débarrassé de sa chair inutile. Voir le volume.

**Viasto** (A.-P.). — Propriétaire. C. bleue, éch. jaune, m. jaunes, t. bleue.

**Viatka.** — Pche al., gagnant entre autres du *Prix des Lilas* (1896).

**Vic.** — Pche al.

**Vic-de-Bigorre** (Hautes-Pyrénées). — Ville possedant un hippodrome (septembre).

**Vic-d'Azyr.** — Pn gr

**Vicence** (duc de). — Propriétaire. C. bleue, éch. orange, t. noire.

**Vic-Fezensac** (Gers). — Ville possédant un hippodrome (septembre).

**Vice-Reine.** — J. b.

**Vichnou.** — Gagnant (1876) de la *grande course de haies d'Auteuil.*

**Vichy** (Allier). — Ville possedant un hippodrome (août).

**Vichy** (comte A. de). — Propriétaire. C. ray. bleu et blanc, t. bleue.

Digitized by Google

**Vicieuse.** — Pche b.
**Vicote.** — J. n. (trot).
**Victoria II.** — Pche al.
**Victoria.** — Pche b. (trot).
**Victorieuse.** — Gagnant du prix de Diane de 1866.
**Victor-Wild.** — Ch. al.
**Vidal-Estor.** — Propriétaire. C. rose, t. noire.
**Vidal** (Louis). — Propriétaire. C. Solférino, t. id.
**Vidal** (P.). — Propriétaire gagnant. C. rose, cout. noires, t. noire, cout. rose.
**Vidalin** (H.). — Propriétaire. C. noire, m. et ech. rouges, t. noire.
**Vidame.** — Ch. b.
**Viderschall.** — Sportsman qui s'occupa des paris de l'écurie Max Lebaudy.
**Vieille-Tante.** — J. b.
**Vieil-Or** (ex-Vieille-Aure). — Pn al.
**Viel** (Albert). — Propriétaire (trot). C. et t. gros bleu.
**Viel** (H.). — Propriétaire (trot). C. orange, m. bleues, t. marron.
**Viel** et **Margrin** (A.). — Propriétaire (trot). C. blanche, ray. multicolore, t. noire.
**Viel'Castel** (le comte Horace de). — Sportsman, 1834.
**Viel'Castel** (le comte Victor de). — Sportsman, 1834.
**Vienne** (Isère). — Ville possédant un hippodrome (août).
**Viens-Tu.** — Pn b.
**Vieux.** — Un cheval *vieux*, a plus de sept ans ; c'est le même sens, mais plus accentué encore, que *âgé*.
**Vieux-Temps.** — Pn b., gagnant.
**Vif-Argent.** — Pn al.
**Vif-Argent.** — (trot).
**Viger** (Albert). — Député du Loiret, ministre de l'Agriculture. Docteur-médecin de la Faculté de Paris, maire de Châteauneuf-sur-Loire, M. Viger s'est fait à la Chambre une spécialité des questions agricoles et chevalines. Ministre de l'Agriculture lors de la formation du deuxième cabinet Ribot (1894) il conserva son portefeuille dans le cabinet Ch. Dupuy et fut encore choisi comme ministre de l'Agriculture par M. Bourgeois en 1895. Un des rares hommes d'Etat connaissant la question des courses. Démissionnaire au mois d'avril 1896.
**Vigier** (comte). — Propriétaire. C. mi-bleue, mi-rouge, t. rouge.
**Vigier.** — Sportsman, 1834.
**Vigilant.** — Etalon, père de Kasbah etc.
**Vigilant.** — Pn al.
**Vigilante.** — Pche b.
**Vigilante.** — J. al. (trot).
**Vigilante.** — Pche b. (trot).
**Vigilante.** — Pche al. (trot).
**Vigilante.** — Pche n. (trot).
**Vignaud.** — Commissaire des courses de Montpont.
**Vigneau** (Alfred). — Propriétaire (trot). C. mousse, t. jaune.
**Vignemale.** — Etalon gagnant.
**Vigneral** (le comte de). — Membre du Conseil supérieur des haras, membre du Conseil général de l'Orne. Commissaire des courses d'Argentan et du Pin.
**Vignes.** — Propriétaire (trot). C. blanche pois, et t. bleues.
**Vignette.** — Pche b.
**Vignette II.** — Pche b.
**Vignettes.** — Propriétaire (trot). C. et t. bleues.
**Vigoureuse.** — Pche al.
**Vigoureuse.** — Pn b. (trot).
**Vigoureux.** — Pn b., gagnant.
**Viguerie** (C.). — Propriétaire (trot). C. et t. grenat, m. et t. rouges.
**Vigueur.** — Ch. b.
**Viguier.** — Propriétaire. C. bleu marine, éch. et t. orange.
**Vilembits** (Voir *Vincennes*). — Pche al.
**Vilfrid** (Edmond). — Propriétaire (trot). C. et t. vertes.
**Villageoise.** — Pche al.
**Villain** (Auguste). — Jockey.
**Villaine** (J. de). — Commissaire des courses de Roanne.

Digitized by Google

**Villamejor** (marquis de). — Propriétaire gagnant. C. bleue, t. id.

**Villamil** (M. de). — Propriétaire. C. cercl. cramoisi et marron, m. et t. cramoisi.

**Villarnou** (comte de). — Propriétaire. C. rouge, éch. verte, t. verte.

**Ville** (veuve E. de la). — Propriétaire (trot). C. et t. vertes lisérées cerise.

**Ville-Baugé** (de la). — Propriétaire. C. blanche, m. cercl. cerise et blanc, t. cerise.

**Villebois-Mareuil** (vicomte de). — Propriétaire. C. bleue, m. jaunes, t. noire.

**Villebois-Mareuil** (Roger de). — Commissaire des courses d'Andouillé, le Montaigu et de Saint-Nazaire.

**Villecour**. — Pn n. (trot).

**Ville de Teynier** (M.). — Propriétaire. C. bleue, pois maïs, m. et t. maïs.

**Villemandy** (de). — Propriétaire. C. bleue, m. crème, t. blanche.

**Villeneuve** (de). — Propriétaire. C. rouge, m. bleues, t. bleue.

**Villeneuve** (H. Henry de). — Commissaire des courses de Rostrenen.

**Villeneuve-Bargemont** (vicomte de). — Propriétaire. C. rouge, bout. bleus, m. bleues, t. rouge.

**Villeneuve-sur-Lot**. — Ville possédant un dépôt d'étalons.

**Villepin** (H. de). — Propriétaire. C. bleue, m. blanches, t. bleue.

**Villetehart** (vicomte de la). — Propriétaire (trot). C. bleue, t. noire.

**Villette** (comte de). — Commissaire des courses de Segré.

**Villiers**. — Pn bb.

**Vinaigrette**. — J. b.

**Vincart** (L.). — Commissaire des courses de Tunis.

**Vincelles** (comte A. de). — Propriétaire. C. noire cercl. or, t. or.

**Vincennes** (ex-Vilembits). — Pche al.

**Vincennes** (Seine). — Charmant hippodrome situé sur le plateau de Gravelle.

La Société d'encouragement pour l'amélioration du cheval de demi-sang français, auquel il appartient, y donne généralement tous les lundis et parfois le samedi de fort attrayantes réunions de courses plates, courses d'obstacles, courses mixtes, courses au trot et courses militaires. Voir le volume.

**Vincent**. — Propriétaire (trot). C. et t. blanche et rouge.

**Vincent** (W.). — Jockey.

**Vin-Chaud**. — Pn al.

**Vinchon**. — Propriétaire (trot). C. grenat, t. noire.

**Vingtrie** (de la). — Propriétaire gagnant. C. vert d'eau, t. bouton d'or.

**Viodos**. — Pn al.

**Viola-Medium**. — J. hb. (trot).

**Violet du Breil**. — Sous-directeur du dépôt d'étalons d'Aurillac.

**Violette**. — Pche b. (trot).

**Violette**. — Pche b. cl. (trot).

**Viollette**. — Propriétaire. C. violette, m. et t. bouton d'or.

**Violette-de-Bretagne**. — Pche al., gagnant.

**Vipère**. — Pche al. (trot).

**Virazels**. — Commissaire des courses de Vic-Bigorre.

**Vire** (Calvados). — Ville possédant un hippodrome (mai).

**Virevent**. — Pn al.

**Virey**. — Sous-secrétaire à la Société des steeple-chases de France. Inspecteur du personnel du pari mutuel à Auteuil.

**Virgile**. — Pn h. gagnant.

**Virgile II**. — Pn b. Après avoir eu une carrière glorieuse, s'est tué en tombant à Auteuil (1896).

**Virginal**. — J. bb.

**Virginie**. — J. al.

**Virgule**. — Pche al.

**Virien** (comte de). — Propriétaire. C. marron, t. id.

**Virien** (comte de). — Propriétaire (trot). C. et t. brunes.

**Viriot**. — Commissaire des courses de Nancy.

**Virofiay**. — Station près de Ver-

Digitized by Google

sailles ou se trouve le haras de M. Holtzer.

**Virtus.** — Pn b.

**Visapour.** — Ch. b. (trot).

**Visart de Bocarmé** (A.). — Propriétaire. C. bleue, éch. jaune, t. bleue. Gentleman-rider.

**Visart de Bocarmé** (E.). — Propriétaire. C. bleue, m. jaunes, t. noire. Gentleman-rider.

**Visart de Bocarmé** (G.). — Propriétaire gagnant et gentleman-rider. C. bleue, m. et t. jaunes.

**Viscart** (G.). — Propriétaire (trot). C. noire, éch. et t. bleues.

**Visconti.** — Pn b.

**Vital** (J.-F.). Propriétaire. C. rose, m. bleues, t. orange.

**Vital** (J.-F.). — Propriétaire (trot). C. rouge, m. et t. bleues.

**Vitalis** (L.). — Propriétaire. C. rouge, pois verts, t. vert, et or.

**Vitalis-Brun.** — Propriétaire (trot). C. et m. cerise, pois verts, t. verte.

**Vitesse.** — La vitesse est l'allure du cheval arrivée à sa limite extrême. Un cheval ne peut déployer toute sa vitesse que sur une courte distance, tel Le-Sancy, par exemple. Lorsqu'un poulain a parcouru 1,000 mètres en $1^{m}5^{s}$, il n'a rien a se reprocher.

La vitesse comme nous le disons plus haut, est surtout appréciée mathématiquement pour les trotteurs. Voyez *Trot* (vitesses).

**Vitesse.** — Pche b. (trot).

**Vitesse.** — J. b. (trot).

**Vitet** (E.). — Propriétaire (trot). C. bleue, t. grenat.

**Vittecoq** (Pierre). — Propriétaire (trot). C. marron, m. bleues, t. jaune.

**Vitula.** — J. b.

**Vive le Sénat!** — Exclamation hippique les jours de représentation hippo-gouvernementale.

**Vivens** (marquise de). — Propriétaire (trot). C. et t. ray. bleu et noir.

**Vivette.** — Pche al., par Essai.

**Vivette.** — Pche al., par Retreat.

**Vivien.** — H. b.

**Vivien** (Alphonse). — Propriétaire (trot). C. et t. noires, m. bleues.

**Vixon.** — J. b.

**Vlasto** (Antoine P.). — Gentleman-rider.

**Vlasto** (P.). — Propriétaire. C. bleue, m. et éch. jaunes, t. bleue.

**Vocalise.** — Pche b.

**Vogler** (G.). — Gentleman-rider et propriétaire. C. marron, t. orange.

**Vogue.** — Le Jockey en *vogue* est celui dont les montes sont une suite de victoires fort appréciées des parieurs.

**Vogüé** (le comte Arthur de). — Membre du Comité du Cercle de la Société d'encouragement, 1834.

**Voilier.** — Pn b. de premier ordre sur les obstacles.

**Voilier II.** — Pn al.

**Voiture.** — J. n.

**Voiturier.** — Voyez *Bouthors* et *Voiturier*.

**Volante.** — Pche al.

**Volatine.** — Pche al. (trot).

**Volcan.** — H. b.

**Volcan.** — Ch. gr. (rot).

**Volcan II.** — H. al.

**Voler.** — *Voler une course* a deux sens distincts. Un cheval *vole une course* quand il la gagne au mépris de toutes les performances. Un jockey *vole une course* quand il se sert pour gagner de moyens peu honnêtes.

**Voleur.** — Ce mot a changé de sens depuis la fondation des courses. Un *cheval voleur* est un animal qui trompe son monde — de façon honnête — en gagnant quand il est à grosse cote.

**Voleur.** — Pn b.

**Volga.** — Pche al.

**Volgeat.** — Propriétaire (trot). C. et t. rouges.

**Volle-Granjard.** — Propriétaire (trot). C. et t. verts et rouges.

**Voller** (Henry). — Jockey gagnant.

**Volmerange.** — Commissaire des courses de Commercy.

Digitized by Google

**Volonté.** — Pche b.
**Voltaire.** — Ch. b.
**Voltaire.** — Pn n. (trot), par Fanfan-la-Tulipe.
**Voltaire.** — Pn n., par Prince (trot).
**Voltaire.** — Pn bb. (trot).
**Voltaire.** — Pn r. (trot).
**Volte-face.** — Un cheval *fait volte-face* lorsqu'il se retourne au signal du starter.
**Voltige.** — Pche b. (trot).
**Voltige.** — Pche n. (trot).
**Voltige.** — Pche b. c. (trot).
**Voltigeur.** — Ch. gr. (trot).
**Voltigeur.** — Etalon, père de *The Ranger*.
**Voltigeur.** — Pn b.
**Voltigeuse.** — Pche r. (trot).
**Vorhul.** — Pche al.
**Vosseaux** (des). — Propriétaire. C. noire, m. bleues, t. bleue.
**Vottier.** — Propriétaire (trot). C. rouge et bleue, t. rouge.
**Voullemier** (de). — Propriétaire. C. lilas, t. cerise.
**Voyage** (garçon de). — Lad sérieux et soigneux dont la mission consiste à accompagner les chevaux dans leurs déplacements.
**Vrai-Basque.** — Pn b.
**Vrillac** (C.). — Propriétaire. C. cercl. blanc et gros bleu, m. blanches, t. gros bleu.
**Vuillefroy** (Henri de). — Commissaire des courses de Quimper.
**Vuillier** (J.). — Propriétaire. C. mauve, t. violette.
**Vulliet-Durand** (G.). — Propriétaire. C. bleue, m. rouges, t. blanche.
**Vyner** (R.-G.). — Propriétaire de Minting. C. mauve, c. cerise.

**W** (Maurice). — Voyez *Walter* (Maurice).
**Wadelaï.** — J. b.
**Wagner** (Maurice). — Propriétaire C. rayée bleu et rouge, t. id.
**Wagner** (Raoul). — Propriétaire. C. bleue, m. et t. orange.
**Wagram** (le prince de). — Membre de la Société d'encouragemont, 1834.
**Wahrheil.** — Pche al.
**Wakeford** (J.). — Jockey et entraîneur.
**Waldteufel.** — Ch. al.
**Walewska** (comtesse). — Voyez Colonne-Walewska.
**Walewski** (le comte). — Sportsman, 1834.
**Walhalla.** — Pn b.
**Walker** (T.-E.). — Propriétaire. C. pourpre, m. écarlate, t. blanche.
**Walk-Over.** — Vocable anglais : *courir seul*. Un cheval fait *walk-over* lorsqu'il se présente seul pour disputer une épreuve. Depuis les nouveaux règlements le cheval *faisant walk-over*, doit accomplir le parcours de l'épreuve. Jadis, en obstacles surtout, il lui suffisait de se présenter.
**Walk-Over** (Un). — Par dérivation on dit qu'un cheval fait *walk-over* lorsqu'il se présente, dans une épreuve, contre des concurrents d'un ordre absolument inférieur. *Le criterium international* (1895) a été un *walk-over* pour Hero... C'est-à-dire Héro a gagné, sans être inquiétée, comme si elle *courait seule*.
**Wall** (Jean). — Jockey.
**Wall** (John). — Propriétaire. C. cerise, pois blancs, t. verte.
**Wallon** (A.). — Entraîneur et propriétaire gagnant. C. pensée, m. et t. orange.
**Wallon** (G.). — Propriétaire. C. violette, m. et t. jaunes.
**Walravens** (L.). — Propriétaire. C. verte, éch. et t. rouge.
**Walton** (A.). — Jockey gagnant.
**Walton** (Arthur). — Jockey.
**Wamba.** — Etalon, père de Miss-Hungerford.
**Wanderer.** — Ch. b.
**Wandora.** — Gagnant du prix de Diane de 1890, l'une des meilleures pouliches de son époque.
**War-Cry.** — Pche b. ou gr.

Digitized by Google

**Wardell** (J.-D.). — Propriétaire. C. vert olive, t. noire.

**Walter** (Maurice). — Propriétaire. C. cerise, t. blanche.

**Ward** (W.). — Jockey.

**Ware** (H.). — Entraîneur et jockey.

**Ware** (T.). — Jockey.

**Waring** (H.). — Propriétaire. C. noire, t. orange.

**Warman** (A.). — Proprétaire gagnant. C. noire, m. rouges, t. verte.

**Warocqué** (G.). — Propriétaire. C. grenat, éch. et t. bleu ciel.

**Waru** (P. de). — Propriétaire. C. rayée orange et rouge, t. noire.

**Waru.** — Pn al.

**Washington.** — Pn al.

**Waskiewez.** — Propriétaire (trot). C. vieil or, m. et t. azur.

**Wasp.** — Pn b.

**Water-Glass.** — H. al.

**Waterproof.** — Pn al.

**Watkins** (A.). — Jockey qui gagna le prix du Jockey-Club de 1867.

**Watkins** (Arthur). — Entraîneur et jockey.

**Watkins** (Ed.). — Jockey qui, comme Lane, débuta sur les obstacles, où il monta Augure, pour finir sur le plat. Appartient à l'écurie Albert Ménier, dont il a piloté bien des gagnants. Cavalier de Praline lorsqu'elle cueillit le prix de Diane (1893). (Voir le volume )

**Watkins** (F.). — Propriétaire gagnant. C. mi-noire, mi-jaune, m. cercl. jaune et rouge, t. rouge.

**Watkins** (Fred.). — Jockey.

**Watkins** (J.). — Habile, honnête et solide petit jockey gagnant.

**Watrigant** (de). — Sous-directeur du dépôt d'étalons de La Roche-sur-Yon.

**Watson** (le capitaine). — Propriétaire. C. noire, t. rouge.

**Watson** (J.-C). — Entraîneur.

**Watson** (J.-L.). — Jockey et entraîneur.

**Wattrelos** (Nord). — Ville possédant un hippodrome (août).

**Watts.** — Jockey qui gagna le prix du Jockey-Club de 1886.

**Watts** (Ernest). — Jockey.

**Wave-Queen.** — Pche b.

**Wavre.** — Pn b.

**Weatherby** (Edw. et Charles). — Sportsmen, 1834.

**Weatherby** (James). — Handicapeur anglais et sportsman, 1834.

**Weartherdon** (Charles). — Jockey gagnant.

**Weaver** (W.). — Jockey de Patriarche; aujourd'hui passé entraîneur et propriétaire. C. blanche, m. rouges, t. bleue.

**Webb** (T.). — Sportsman, 1834.

**Webb.** — Propriétaire. C. noire, m. blanches, t. rouge.

**Webb** (Charles). — Jockey.

**Webb** (W.). — Entraîneur.

**Wédier** (Clodomir). — Propriétaire (trot). C. et t. bleues.

**Weech** (W.). — Un de nos bons jockeys d'obstacles; a conduit Styrax à la victoire dans le *Grand Steeple-Chase de Paris* (1895).

**Weiler** (Sylvain). — Propriétaire. C. noire, m. et t. gris perle.

**Weiss.** — Propriétaire (trot). C. ray. noir et blanc, éch. et t. noires.

**Weil-Picard.** — Propriétaire (trot). C. et t. cercl. marron et jaune, t. marron.

**Welch** (captain Fletcher). — Sportsman, 1834.

**Welcome.** — H. b. (trot).

**Welcome.** — Pche b.

**Wellingtonia.** — Etalon gagnant père de la fameuse Plaisanterie, de Clover, etc.

**Weltondale.** — Pn b.

**Wemster.** — Pn b. (trot).

**Wendland** (baron). — Propriétaire. C. ray. bleu et jaune, t. id.

**Werther.** — Ch. b.

**West** (J.). — Jockey.

**West-Australian.** — Fut il y a trente ans un des meilleurs étalons de l'administration des haras; père de Jeune Première, etc.

**Wetherell** (A). — Propriétaire. C. jaune. pois bleus, t. cerise.



Digitized by Google

**Wheatfield.** — J. b.

**Wheeler.** — Jockey, gagnant du *Grand Prix de Paris* de 1875, du prix du Jockey-Club de 1875 et du prix de Diane de 1879. Passé entraîneur et propriétaire. C. verte, col, parements et t. prune.

**Wheeler** (Charles). — Gentleman-rider.

**Whillaloo.** — J. b.

**Whisper-Low.** — Gagnant (1882) du *Grand Steeple-Chase de Paris*.

**White-Friar.** — Etalon gagnant.

**White-Skin.** — Ch. b.

**White-Skin.** — J. b., gagnant.

**Whittaker.** — Propriétaire. C. cercl. blanc et cercl., m. blanches, t. cerclée.

**Whittier.** — Pn bb.

**Why-Not.** — H. b.

**Wietzel.** — Propriétaire. C. blanche, bretelles mauves, t. blanche.

**Wignacourt** (comte de). — Commissaire des courses de Sedan.

**Wignolle.** — Propriétaire. C. noire, m. et t. cerise.

**Wignolle** (A.). — Gentleman-rider gagnant de « La Coupe » au Concours hyppique de 1896. Propriétaire ray. noire et cerise, t. id.

**Wignolle** (R.). — Rédacteur au journal *Le Champ de courses*.

**Wild-Monarch.** — Gagnant, en 1878 et en 1879, du *Grand Steeple-Chase de Paris ;* le seul ayant conquis ce double trophée.

**Wignancourt** (comte Simon de). — Membre du comité du cercle, Société d'encouragement, 1834.

**Wilcock** (Gilbert-Phlippe). — Jockey.

**Wild King.** — Ch. b.

**Wild-Man-from-Bornéo.** — H. al.

**Wilde** (T.). — Propriétaire. C. bleue, pois blancs, t. noire.

**Wild-Oats.** — Etalon père de Wild-Monarch.

**Wilfrid.** — Ch. al.

**Wilhelm.** — Ch. bb.

**Willemain** (Maurice). — Commissaire des courses d'Aire.

**William** (Frédéric dit Seady). — Jockey.

**Williamme** (A.). — Propriétaire. C. noire, pois blancs, m. et t. blanches.

**Williams** (Georges). — Entraîneur et jockey.

**Wiliamson** (Villiam). — Jockey.

**Willie-Carter.** — Propriétaire gagnant. Voyez *Carter* (Willie).

**Willis** (G.). — Jockey et entraîneur.

**Wimpffen** (le baron de). — Directeur des haras et dépôts royaux, 1834.

**Windeck** (En.). — Commissaire des courses de Vienne.

**Windt** (H. de). — Propriétaire. C. cercl. jaune et blanc, t. pourpre.

**Winey** (W). — C. cercl. rose et chocolat, t. id.

**Winfield** (Jesse). — Propriétaire. C. blanche, m. et t. bleues.

**Winner.** — Vocable anglais : le cheval gagnant.

**Winning-Post.** — Vocable anglais : le poteau d'arrivée.

**Winsbach.** — Propriétaire. C. gros bleu, éch. vieil or, t. gros bleu.

**Wisky.** — Eau-de-vie de grain très appréciée du personnel sportif.

**Wippern** (Th.). — Propriétaire. C. bleue, éch. gris perle, t. noire.

**Wiseacre.** — Ch. al.

**Wise-Virgin.** — J. al.

**Wislocki** (C. de). — Propriétaire. C. rouge, m. cercl. blanc et vert, t. blanche.

**Witchery.** — j. n.

**Withelm.** — Pn bb.

**Witness.** — Ch. al.

**Witt** (Conrad de). — Commissaire des courses de Pont-l'Evêque.

**Witt** (T.). — Jockey.

**Wixon.** — J. b.

**W.-O.** — Abréviation de *Walk-Over* dans les comptes-rendus.

**Wœlmont** (baron Th. de). — Propriétaire. C. rouge, m. bleues, t. rouge.

Digitized by Google

**Wœnix.** — H. al.

**Wolchebnitsa.** — Pche al. (trot).

**Wosltenholme** (T.). — Jockey.

**Wolverton** (lord). — Propriétaire. C. verte, t. id.

**Wood** (Alfred). — Jockey.

**Woodburn.** — Jockey anglais qui gagna le *Grand Prix de Paris* de 1887.

**Woodcock** (W.). — Jockey et entraîneur.

**Woodhatl-Spa.** — Pche b.

**Woodhouse** (G.). — Propriétaire. C. gros bleu, m. et t. rouges.

**Woodland** (R.). — Jockey.

**Woodley** (James). — Jockey gagnant.

**Woods** (Henry). — Sportsman, 1834.

**Worcester.** — Ch. al.

**Worms** (Lucien). — Commissaire et juge à l'arrivée des courses de Cabourg. Posséda jadis une excellente écurie d'obstacles.

**Wotowski** (A. de). Propriétaire. C. rouge, m. bleues, t. rouge.

**Wright.** — Un de nos plus anciens donneurs au pesage.

**Wright** (J.-H.). — Gentleman-rider et propriétaire gagnant. C. écossaise, m. et t. blanches.

**Wright** (W.). — Propriétaire. C. arlequin, t. id.

**Wycherley** (G.). — Jockey gagnant.

**Wygaerts** (F.). — Propriétaire gagnant. C. cercl. rouge, jaune et noir, t. rouge.

**Wynands.** — Propriétaire. C. bleu ciel, t. orange.

**Wysocki** (I.). — Propriétaire gagnant dont les débuts furent heureux. C. verte, m. et t. roses.

**X.** — Vingt-troisième lettre de l'alphabet. *x*, signifie : *inconnu*. X veut dire : *dix*. L'*x*, de la course, l'inconnu.

**X.** — J. gr. (trot).

**X.** — Pche b.

**Xama.** — J. b.

**Xaintrailles.** — Excellent cheval, devenu étalon gagnant.

**Xalapa.** — Pche b.

**Xantho.** — Commissaire des courses de Nice.

**Xau** (Fernand). — Directeur du *Journal*; propriétaire du *Soir* et sportsman convaincu.

**Xénophon.** — Etalon père de Seaman et de Parasang.

**Xénophon-Balli.** — Voyez *Balli* (X).

**Xéranthernum.** — H. b.

**Xury** — Ch. b.

**Yacoub.** — H. b.

**Yalba.** — Propriétaire. C. blanche éch. verte, m. et t. bleues.

**Yard.** — Mesure anglaise représentant $0^{m},914$.

**Yarmouth** (Earl of). — Membre Société d'encouragement, 1834.

**Yaroslaw.** — Pn b.

**Ychê** (H.). — Propriétaire (trot). C. rouge cardinal, t. jaune.

**Ychê et Abel.** — Propriétaire (trot). C. rouge cardinal, t. jaune.

**Yearling.** — Le produit d'un an; poulain ou pouliche. Les *ventes de yearlings* sont très suivies à Deauville.

**Yellow.** — Etalon gagnant.

**Yemeniz.** — Propriétaire (trot). C. bleue et or, m. et t. rouges.

**Yes-Tor.** — H. b.

**Yeux.** — Les *yeux* du cheval, placés à gauche et à droite du front sont protégés contre les chocs extérieurs par le rebord osseux de leur cavité, par les paupières et les cils. Certains chevaux ont l'œil si vif qu'ils *voient la cote avant de partir*... c'est-à-dire ne *marchent pas*, s'ils sont *trop favoris*.

**Ygouf** (Henri). — Propriétaire (trot). C. orange liséré bleu, t. noire.

Digitized by Google

**Younca.** — Pn n. (trot).

**Yser.** — Ch. b., gagnant.

**Yvaren.** — Propriétaire. C. ray. rouge et bleu, m. blanches, t. bleue.

**Yvelin** (Ed.). — Propriétaire (trot). C. blanche, éch. verte, t. rouge.

**Yvelin** (L.). — Propriétaire (trot). C. bleue, m. bouton d'or, t. cerise et vieil or.

**Yver** (le Dr). — Commissaire des courses de Flers-de-l'Orne.

**Yver de la Vigne-Bernard.** — Propriétaire (trot). C. bleue, t. rouge.

**Yverdun.** — Pn al.

**Yvetot** (Seine-Inférieure). — Ville possédant un hippodrome (juillet).

**Yvette.** — Pche b. (trot).

**Yvette.** — Pche b. c. (trot).

**Yvon.** — Propriétaire (trot). C. bleue, éch. blanche, m. noires, t. rose.

**Yvon** (G.). — Propriétaire. C. ray. bleu et rouge, t. id.

**Yvonne.** — J. bb., gagnant.

**afiropulo** (A.-G.). — Gentleman-rider.

**Zafiropulo** (Etienne). — Gentleman-rider.

**Zain.** — Particularité de la robe du cheval où n'apparaît aucun poil blanc. Bai *zain ;* noir *zain ;* alezan *zain ;* etc.

**Zanote.** — Commissaire des courses de Joigny.

**Zèbre.** — Quadrupède africain dont la robe est rayée. Un cheval zébré est un animal dont la robe offre des bandes de teintes diverses. *Courir comme un zèbre :* faire preuve de vitesse.

**Zébré.** — Cheval qui, comme robe, tient du zèbre c'est-à-dire, est rayé de poils de couleurs diverses.

**Zélia.** — Pche n. (trot).

**Zélide.** — J. b. (trot).

**Zentz-d'Alnois.** — Propriétaire. C. cercl. cerise et vieil or, m. et t. noires.

**Zéphir.** — Ch. al. (trot).

**Zéphir.** — H. b. (trot).

**Zéphir.** — Pn al.

**Zéphir II.** — H. al.

**Zéphir III.** — Pn al.

**Zéphyr.** — H. b. (trot).

**Zethus.** — Pn al.

**Zidler.** — Un véritable *manager*, sans cesse occupé, sans cesse heureux dans ses entreprises, dont beaucoup ont touché au sport. Ancien directeur de l'hippodrome (il le sera encore un jour), est officiellement chargé maintenant, pour la ville de Paris, d'organiser les cortèges du « Bœuf gras ».

**Zigomala.** — Propriétaire de Redpath.

**Zigzag.** — *Courir en zigzag,* c'est, pour un cheval, faire le parcours en se jetant à droite et à gauche sur la piste.

**Zim-Boum-Boum.** — H. al.

**Zin-Zin.** — H. al.

**Zina.** — J. b.

**Zingara.** — J. al.

**Zodiaque.** — H. bb.

**Zoé.** — J. b.

**Zorobabel.** — H. al.

**Zouave.** — Bel alezan qui fut, il y a une quarantaine d'années, un des meilleurs étalons de l'Etat.

**Zoulou.** — Pn r. (trot).

**Zurlo** (le prince). — Propriétaire. C. cercl. rouge et bleu, t. bleue.

**Zut.** — Brève interjection du joueur qui a perdu.

**Zut.** — Vainqueur du *prix du Jockey-Club* de 1879. Etalon gagnant, père de Le Torpilleur. etc.

**Zuzette.** — Pche al. (trot).

**Zweier.** — Propriétaire. C. jaune, ray. rouge, t. rouge.

FIN

DU DICTIONNAIRE-ANNUAIRE

9

Digitized by Google

Digitized by Google

Digitized by Google

Digitized by Google

RETURN TO → CIRCULATION DEPARTMENT
202 Main Library

| LOAN PERIOD 1 HOME USE | 2 | 3 |
|---|---|---|
| 4 | 5 | 6 |

ALL BOOKS MAY BE RECALLED AFTER 7 DAYS
1-month loans may be renewed by calling 642-3405
6-month loans may be recharged by bringing books to Circulation Desk
Renewals and recharges may be made 4 days prior to due date

DUE AS STAMPED BELOW

OCT 31 1983

SANTA BARBARA
INTERLIBRARY LOAN

Received in Interlibrary Loan

DEC 8 1983

UNIVERSITY OF CALIFORNIA, BERKELEY
FORM NO. DD6, 60m, 12/80 BERKELEY, CA 94720

Digitized by Google

YC 03842

Digitized by Google